

DIARIO DE SESIONES

Poder Legislativo de la Provincia de Córdoba

11 de Diciembre de 2013

43ª REUNION – 41º SESION ORDINARIA

135º PERIODO LEGISLATIVO

Vicegobernación:	PREGNO , Alicia Mónica
Presidente Provisorio:	ALESANDRI , Carlos Tomas
Vicepresidente:	GUTIÉRREZ , Carlos Mario
Vicepresidente 1ª:	FONSECA , Ricardo Oscar
Vicepresidente 2ª:	ARDUH , Orlando Víctor
Secretario Legislativo:	ARIAS , Guillermo
Secretario Administrativo:	RODRÍGUEZ , Rosana Gladys
Secretaría Técnica Parlamentaria:	OVELAR , Rubén Justo
Secretario de Coordinación Operativa y de Comisiones:	DANIELE , Fredy
Prosecretaría Legislativa:	HUBERT , Juan José
Prosecretaría Administrativa:	ELLENA , Armando Emilio
Prosecretario Técnico Parlamentario:	NIETO , Gladys del Valle
Prosecretario de Coordinación Operativa y de Comisiones:	FROSSASCO , Horacio

Legisladores presentes:

AGOSTI, Julio Alberto	FELPETO, Carlos Alberto.
ALESANDRI, Carlos.	FERNÁNDEZ, Nadia Vanesa.
ALTAMIRANO, Alfredo.	FONSECA, Ricardo.
ARDUH, Orlando.	FRENCIA Cintia Mariel.
BASUALDO, Carolina.	GAMAGGIO SOSA, Marisa.
BIRRI, Roberto.	GARCIA ELORRIO, Aurelio
BORELLO, Rubén.	GENTA, Mabel.
BRARDA, Graciela.	GRIBAUDO, Verónica Daniela.
BROUWER de KONING, Luis.	GUTIÉRREZ, Carlos
BRUNO, Anselmo.	HEREDIA, Dante.
BUSO, Sergio Sebastian.	JUAREZ, Marta.
BUTTARELLI, Eduardo.	LABAT, María Laura.
CAFFARATTI, María Elisa.	LAS HERAS, José.
CARO, David Esmeraldo.	LEIVA, María Fernanda.
CEBALLOS, María del Carmen.	LIZZUL, Nancy.
CID, Juan Manuel.	LUCIANO, Delia Rosa.
CLAVIJO, Edgar Santiago.	MANZANARES, María Graciela.
COMETTO, Hugo Leonides.	MATAR, María Alejandra.
CUELLO, Hugo Oscar.	MONIER, José Omar.
DE LOREDO, Rodrigo	MONTERO, Liliana.
DE LUCCA, José.	MUÑOZ, Héctor
DEL BOCA, María Alejandra.	NARDUCCI, Alicia Isabel.
ECHEPARE, Juan.	PAGLIANO, Roberto Oscar.
ESLAVA, Gustavo.	PEREYRA, Beatriz.
	PERUGINI, Elba Carmen.

PIHEN, José
 PODVERSICH, Norberto Luís.
 PONTE, Adhelma.
 PRESAS, Carlos.
 PRETTO, Javier.
 RANCO, Dario.
 RISTA, Olga.
 ROFFE, Carlos.
 SALVI, Fernando.
 SÁNCHEZ, Luis Antonio.
 SÁNCHEZ, Graciela.
 SCHIAVONI, Pedro.
 SESTOPAL, Marcos.
 SOLUSOLIA, Walter Osvaldo.
 SOSA, Ricardo

TORO, Myrian Ninfa.
 TRIGO, Sandra.
 VAGNI, Amalia.
 VÁSQUEZ, Mario Alberto.
 WINGERTER, Fernando Miguel.
 YUNI, Eduardo.

**Legisladores ausentes
 Justificados:**

**Legisladores ausentes
 No justificados:**

SUMARIO

1.-Izamiento	de	la	Bandera	
Nacional.....				3567
2.- Versión taquigráfica. Aprobación ...				3567
3.- Asuntos entrados:				
I.- Comunicaciones oficiales ...				3567

De los señores legisladores

II.-Proyecto (13146/L/13) retirado por su autora, conforme Nota 13159/N/13.	
III.- Ley 7811. Modificación. Proyecto de ley (13155/L/13) del legislador Birri.....	3568
IV.- Concejo Deliberante de la Ciudad de Córdoba. Locales nocturnos. Ampliación del horario de funcionamiento y venta de alcohol. Preocupación. Proyecto de declaración (13157/L/13) de la legisladora Trigo	3568
V.- Día del Ama de Casa. Adhesión. Proyecto de declaración (13160/L/13) de la legisladora Ponte	3568
VI.- Ley 8550. Modificación. Proyecto de ley (13162/L/13) de los legisladores Pretto y Vásquez	3568
VII.- Código de Faltas. Estadísticas y detenciones. Diversos aspectos. Pedido de informes. Proyecto de resolución (13164/L/13) del legislador Clavijo	3568
VIII.- Empresa Monsanto S.A. Hechos de violencia. Diversos aspectos. Pedido de informes. Proyecto de resolución (13170/L/13) del legislador Birri	3569
IX.- Ley 8102, Orgánica Municipal. Modificación. Proyecto de ley (13171/L/13) de la legisladora Basualdo	3569
X.- Comisión Provincial para la Redacción del Código de Ética de la Policía de la Provincia de Córdoba. Creación. Proyecto de ley (13173/L/13) de la legisladora Trigo	3569
XI.- Libro "La Gran Dis-Capacidad de Mi Hijo". Interés legislativo. Proyecto de declaración (13174/L/13) de la legisladora Trigo	3569
XII.- Día de la Inmaculada Concepción de la Virgen María. Adhesión y	

beneplácito. Proyecto de declaración (13175/L/13) de la legisladora Luciano.3569	
XIII.- Villa Concepción del Tío, Dpto. San Justo. Fiesta Patronal. Adhesión y beneplácito. Proyecto de declaración (13176/L/13) de la legisladora Luciano.3569	
XIV.- Comuna de Pincén, Dpto. General Roca. Puesto Sanitario. Ampliación "Dr. Luis Mario Marini". Adhesión y beneplácito. Proyecto de declaración (13177/L/13) del legislador Pagliano.3569	
XV.- "Proyecto de Lengua y Literatura", en Zona 2039, Dpto. Río Segundo. Interés legislativo. Proyecto de declaración (13178/L/13) de la legisladora Gribaudo	3569
XVI.- Bruno Picatto, hijo de una dirigente de la lucha contra la trata. Detención y golpiza propinada por parte de agentes de la Policía de la Provincia de Córdoba, en la localidad de La Laguna. Diversos aspectos. Pedido de informes. Proyecto de resolución (13179/L/13) de los legisladores del bloque del Frente Cívico.....	3570
XVII.- Encuentro Provincial de Bibliotecas Populares de Córdoba, en Río Ceballos. Beneplácito. Proyecto de declaración (13180/L/13) del legislador Echepare	3570
XVIII.- Hospitales públicos de la Provincia de Córdoba. Plan de adecuación. Diversos aspectos. Pedido de informes. Proyecto de resolución (13181/L/13) del legislador Brouwer de Koning	3570
XIX.- Jesús María. Puente destruido por la creciente. Reconstrucción. Diversos aspectos. Pedido de informes. Proyecto de resolución (13182/L/13) del legislador Brouwer de Koning	3570
XX.- Ciudad de San Francisco, Dpto. San Justo. Evacuación de aguas. Gestiones ante el Gobierno de Santa Fe. Solicitud. Proyecto de resolución (13183/L/13) del legislador Roffé	3570

XXI.- 3ª Entrega del Premio Uritorco, en Capilla del Monte, Dpto. Punilla. Adhesión y beneplácito. Proyecto de declaración (13184/L/13) de la legisladora Narducci3570

XXII.- Policía de la Provincia de Córdoba. Reclamos laborales. Diálogo con sus agentes. Solicitud al Poder Ejecutivo. Proyecto de declaración (13186/L/13) de los legisladores del bloque del Frente Cívico.....3570

XXIII.- 3º Jornada de Divulgación Tecnológica, en Colonia Vignaud, Dpto. San Justo. Interés legislativo. Proyecto de declaración (13187/L/13) de la legisladora Brarda3570

XXIV.- Curso de Capacitación Sindical sobre Riesgos de Trabajo, en Devoto, Dpto. San Justo. Adhesión. Proyecto de declaración (13188/L/13) de la legisladora Brarda3571

XXV.- Club Atlético Unión, de Alicia, Dpto. San Justo. 90º aniversario. Beneplácito. Proyecto de declaración (13189/L/13) de la legisladora Brarda.3571

XXVI.- Localidad de La Laguna, Dpto. General San Martín. Hechos de violencia de las fuerzas policiales hacia un hijo de una dirigente de la lucha contra la trata. Diversos aspectos. Pedido de informes. Proyecto de resolución (13190/L/13) del legislador Brouwer de Koning3571

XXVII.- Crisis policial y acuartelamiento. Ministro Jefe de Gabinete de la Provincia de Córdoba, Dr. Oscar González. Comparecencia para informar. Proyecto de resolución (13192/L/13) de los legisladores Caffaratti, Rista, Yuni, Vagni y Bruno3571

XXVIII.- Gestión y protección del recurso hídrico subterráneo en la Provincia de Córdoba. Proyecto de ley (13193/L/13) del legislador Salvi3571

XXIX.- Policía de Villa Tulumba, Dpto. Tulumba. 100º aniversario. Adhesión y beneplácito. Proyecto de declaración (13194/L/13) del legislador Caro3571

XXX.- Villa La Pisanita, Dpto. Santa María. Diversos aspectos. Pedido de informes. Proyecto de resolución (13195/L/13) de la legisladora Vagni3571

XXXI.- Recinto de sesiones de la Legislatura de la Provincia de Córdoba. Imagen de Cristo crucificado. Colocación. Proyecto de resolución (13197/L/13) de la legisladora Genta3571

XXXII.- Ciudad de Marcos Juárez, Dpto. Marcos Juárez. Obras de desagües. Diversos aspectos. Pedido de informes. Proyecto de resolución (13198/L/13) de la legisladora Graciela Sánchez3572

XXXIII.- Villa María, Dpto. General San Martín. Hospital Regional Pasteur. Intervención. Solicitud. Proyecto de declaración (13199/L/13) de la legisladora.....3572

XXXIV.- Grupo "Somos Todos Iguales", de Ballesteros, Dpto. Unión. 3º aniversario. Adhesión. Proyecto de declaración (13200/L/13) de la legisladora Graciela Sánchez3572

XXXV.- Gobierno de la Provincia de Córdoba. Ministro Jefe de Gabinete, Dr. Oscar González, y Ministra de Seguridad, Lic. Alejandra Monteoliva. Solicitud de renuncia. Proyecto de resolución (13204/L/13) de los legisladores del bloque del Frente Cívico3572

XXXVI.- Ley Nº 9286, de creación del Archivo Provincial de la Memoria, y Decreto Reglamentario 873/06. Modificación. Proyecto de ley (13205/L/13) del legislador García Elorrio3572

XXXVII.- Acuartelamiento policial. Incidentes. Daños causados. Comisión Ad Hoc. Conformación. Proyecto de ley (13206/L/13) de los legisladores del bloque del Frente Cívico3572

XXXVIII.- Molinari, en Cosquín, Dpto. Punilla. Aluvión. Diversos aspectos. Pedido de informes. Proyecto de resolución (13207/L/13) del legislador Birri3572

XXXIX.- Provincia de Córdoba. Situación de pobreza. Diversos aspectos. Pedido de informes. Proyecto de resolución (13208/L/13) del legislador Roffé3572

XL.- Día Mundial de la Lucha Contra el VIH/SIDA. Actividades desarrolladas. Adhesión y beneplácito. Proyecto de declaración (13209/L/13) del legislador Podversich3572

XLI.- San Francisco, Dpto. San Justo. Fiesta del Deporte. 33ª edición. Adhesión y beneplácito. Proyecto de declaración (13210/L/13) de la legisladora Brarda.3573

XLII.- Ruta Provincial Nº 3, tramo La Francia-Las Varillas, Dpto. San Justo. Repavimentación. Solicitud. Proyecto de declaración (13211/L/13) de los legisladores Luciano y Brarda3573

XLIII.- Nelson Mandela. Fallecimiento. Profundo pesar. Proyecto de declaración (13212/L/13) de la legisladora Brarda3573

XLIV.- Hechos delictivos ocurridos los días 3 y 4 de diciembre. Fondo Provincial de Resarcimiento. Creación. Proyecto de ley (13213/L/13) de los legisladores Vagni, Yuni, De Loredó y Rista3573

XLV.- Ministerio de Educación. Subprograma "Abordaje Escolar contra el uso de los Medios Telemáticos". Incorporación al Programa de Convivencia Escolar. Proyecto de ley (13214/L/13) de la legisladora Labat3573

XLVI.- Programa "Intercambio Estudiantil: Conociendo mi Provincia". Creación. Proyecto de ley (13215/L/13) de la legisladora Labat3573

XLVII.- Observatorio Provincial del Delito, la Violencia y la Accidentología Vial – "OPDeVA". Creación. Proyecto de ley (13216/L/13) de los legisladores del bloque del Frente Cívico3573

XLVIII.- Asamblea Permanente para la Seguridad Ciudadana. Institución. Proyecto de ley (13217/L/13) de los legisladores del bloque del Frente Cívico.....3573

XLIX.- Resolución Nº 2475, modificatoria del Artículo 60 del Reglamento Interno de la Legislatura de Córdoba. Modificación. Proyecto de resolución

(13218/L/13) de los legisladores del bloque del Frente Cívico3574

L.- Consejo de Partidos Políticos y Consejo Económico Social. Convocatoria para analizar los hechos delictivos del 3 y 4 de diciembre. Instar al Poder Ejecutivo. Proyecto de resolución (13219/L/13) de los legisladores del bloque del Frente Cívico.....3574

LI.- Comisión Interpoderes de Monitoreo y Jerarquización de las Remuneraciones del Sector Público Provincial. Creación. Acuerdo sobre condiciones y remuneraciones de trabajo entre el Gobierno de la Provincia y policías autoacuartelados. Nulidad. Leyes 9725 y 10.035, de equiparación salarial del Poder Judicial. Derogación. Proyecto de ley (13220/L/13) del legislador García Elorrio.....3574

LII.- Ministro de Gobierno y Seguridad de la Provincia. Comparecencia para informar sobre el plan y acciones respecto de las fuerzas de seguridad. Solicitud al Poder Ejecutivo. Proyecto de ley (13221/L/13) del legislador Birri3574

LIII.- 7º Festival de los Amigos, en Cañada de Río Pinto, Dpto. Ischilín. Interés legislativo. Proyecto de declaración (13222/L/13) del legislador Vásquez3574

LIV.- 58ª Semana de la Tradición del Norte Cordobés - Deán Funes 2014, en Deán Funes, Dpto. Ischilín. Interés legislativo. Proyecto de declaración (13223/L/13) del legislador Vásquez3574

LV.- "41ª Festival Provincial del Cabrito y la Artesanía 2014", en Quilino, Dpto. Ischilín. Interés legislativo. Proyecto de declaración (13224/L/13) del legislador Vásquez3574

LVI.- Escuela "Domingo Faustino Sarmiento", en El Barrial, Dpto. Minas. 75º aniversario. Beneplácito. Proyecto de declaración (13225/L/13) de la legisladora Manzanares3574

LVII.- IPEN Nº 45 "Ernesto Molinari Romero", Anexo Piedrita Blanca, Dpto. Minas. Ciclo de Especialización. Egreso de la primera promoción. Beneplácito. Proyecto de declaración (13226/L/13) de la legisladora Manzanares3575

LVIII.- Instituto Superior "Dr. Carlos María Carena", en San Carlos Minas, Dpto. Minas. Tecnicatura en Informática. Egreso de la primera promoción. Beneplácito. Proyecto de declaración (13227/L/13) de la legisladora Manzanares3575

LIX.- Estancia de Guadalupe, Dpto. Minas. Fiestas Patronales. Adhesión. Proyecto de declaración (13228/L/13) de la legisladora Manzanares3575

LX.- Ministerio de Desarrollo Social. Programa "Vida Digna". Entrega a 66 familias del Dpto. Minas. Beneplácito. Proyecto de declaración (13229/L/13) de la legisladora Manzanares3575

LXI.- EPEC. Obra de electrificación del departamento Minas, 1º y 3º etapa. Finalización. Beneplácito. Proyecto de declaración (13230/L/13) de la legisladora Manzanares3575

LXII.- 2º Festival de la Provinciana, en Villa Santa Cruz del Lago, Dpto. Punilla. Interés legislativo. Proyecto de declaración (13231/L/13) de los legisladores Bruno y Felpeto3575

LXIII.- Intendente constitucional Ramón Bautista Mestre. Asunción. 30º aniversario. Beneplácito. Proyecto de declaración (13232/L/13) del legislador De Loredó3575

LXIV.- Restauración de la democracia y asunción del Presidente Raúl Ricardo Alfonsín. 30º aniversario. Beneplácito. Proyecto de declaración (13233/L/13) del legislador De Loredó3575

LXV.- Ruta provincial Ascochinga - Jesús María. Puente. Reparación. Pedido de informes. Proyecto de resolución (13234/L/13) del legislador Brouwer de Koning3575

Del Poder Ejecutivo

LXVI.- Ley 8231, para el Personal Penitenciario. Modificación. Proyecto de ley (13168/E/13) del Poder Ejecutivo3576

LXVII.- Peticiones y asuntos particulares3576

LXVIII.- Despachos de comisión.....3576

4.- Legisladores Chiofalo, Passerini y Calvo. Licencia. Prórroga. Solicitud. Notas (13196/N/13, 13201/N/13 y 13202/N/13). Se considera y aprueban3577

5.- Legisladora Liliana Olivero. Renuncia a su cargo. Nota (13238/N/13). Se considera y aprueba3578

6.- Sra. Cintia Mariel Frencia. Incorporación como legisladora. Despacho de la Comisión de Poderes. Aprobación de derechos y títulos. Juramento de ley. Se considera y aprueba3582

7.- A) APROSS. Prestaciones. Deuda con instituciones y personas discapacitadas. Pedido de informe. Proyecto de resolución (10668/L/12) de los legisladores Agosti, Birri, Roffé, Del Boca y Cabrera, con preferencia. Moción de vuelta a comisión, con preferencia. Se aprueba3584

B) Hospital San Antonio de Padua, de la ciudad de Río Cuarto. Diversos aspectos. Pedido de informes. Proyecto de resolución (10709/L/12) de los legisladores Montero y Birri, con preferencia. Moción de vuelta a comisión, con preferencia. Se aprueba.3584

C) Plan de Alimentación del PAICor. Menú y alimentos. Diversos aspectos. Pedido de informes. Proyecto de resolución (10713/L/12) del legislador Roffé, con preferencia. Moción de vuelta a comisión, con preferencia. Se aprueba3584

D) Obra Autovía Córdoba-Río Cuarto. Costo total y desagregado por kilómetro de los tramos en ejecución y posibles incrementos. Pedido de informes. Proyecto de resolución (10885/L/13) del legislador Birri, con preferencia. Moción de vuelta a comisión, con preferencia. Se aprueba.3584

E) Empresa CET SA: posible instalación de slots en las localidades de San Pedro, Manfredi y Cruz del Eje y monto total recaudado por año; tratamiento y presupuesto destinado a la ludopatía.

Pedido de informes. Proyecto de resolución (10886/L/13) del legislador Birri, con preferencia. Moción de vuelta a comisión, con preferencia. Se aprueba3584

F) Procedimiento policial en una casa de la ciudad de Río Cuarto. Pedido de informes. Proyecto de resolución (10897/L/13) del legislador Birri, con preferencia. Moción de vuelta a comisión, con preferencia. Se aprueba3584

G) Hecho policial acontecido en Barrio Mataderos de la ciudad de Laboulaye, y enseñanza impartida en las Escuelas de Policía. Citación al Señor Ministro de Seguridad para informar. Proyecto de resolución (10898/L/13) del legislador Birri, con preferencia. Moción de vuelta a comisión, con preferencia. Se aprueba.3584

H) Embalses de la Provincia. Diversos aspectos. Pedido de informes. Proyecto de resolución (10900/L/13) de los legisladores Fonseca, Sánchez Graciela y Montero, con preferencia. Moción de vuelta a comisión, con preferencia. Se aprueba.....3584

I) Hogar geriátrico privado "El Sol", de Malvinas Argentinas. Funcionamiento y financiamiento estatal. Diversos aspectos. Pedido de informes. Proyecto de resolución (10934/L/13) de la legisladora Montero, con preferencia. Moción de vuelta a comisión, con preferencia. Se aprueba3584

J) Pasivos provinciales del año 2013. Mecanismo de diferimiento de pago en el año 2013. Pedido de informes. Proyecto de resolución (10936/L/13) del legislador Fonseca, con preferencia. Moción de vuelta a comisión, con preferencia. Se aprueba.....3584

K) Asociación Civil La Botellita. Aportes del Ministerio de Desarrollo Social. Diversos aspectos. Pedido de informes. Proyecto de resolución (10956/L/13) de la legisladora Montero, con preferencia. Moción de vuelta a comisión, con preferencia. Se aprueba3584

L) Convenio entre la Provincia y empresa Electronic Data Systems EDS de Argentina SA. Diversos aspectos. Pedido de informes. Proyecto de resolución (10968/L/13) de los legisladores Lizzul, Agosti, Graciela Sánchez, Montero, Clavijo y Suárez, con preferencia. Moción de vuelta a comisión, con preferencia. Se aprueba.3584

M) Ley 9232, (beneficios fiscales a call center y web hosting). Aplicación. Diversos aspectos. Pedido de informes. Proyecto de resolución (10969/L/13) de los legisladores Lizzul, Agosti, Graciela Sánchez, Montero, Clavijo y Suárez, con preferencia. Moción de vuelta a comisión, con preferencia. Se aprueba3584

N) Convenio entre la Provincia y empresa GAMELOFT Argentina SA. Diversos aspectos. Pedido de informes. Proyecto de resolución (10970/L/13) de los legisladores Lizzul, Agosti, Graciela Sánchez, Montero, Clavijo y Suárez, con preferencia. Moción de vuelta a comisión, con preferencia. Se aprueba3584

Ñ) Convenio entre la Provincia, la Municipalidad de Córdoba y la empresa

Motorola. Diversos aspectos. Pedido de informes. Proyecto de resolución (10971/L/13) de los legisladores Lizzul, Agosti, Graciela Sánchez, Montero, Clavijo y Suárez, con preferencia. Moción de vuelta a comisión, con preferencia. Se aprueba.3584

O) Ruta Provincial N° 3 en el tramo que une las ciudades de Bell Ville y Justiniano Posse. Posible adjudicación de obras de repavimentación. Pedido de informes. Proyecto de resolución (10976/L/13) de los legisladores Graciela Sánchez, Roffé, Juárez y Del Boca, con preferencia. Moción de vuelta a comisión, con preferencia. Se aprueba3584

P) Obras en materia de salud. Diversos aspectos. Pedido de informes. Proyecto de resolución (11028/L/13) de los legisladores del bloque del Frente Cívico, con preferencia. Moción de vuelta a comisión, con preferencia. Se aprueba.3584

Q) Centros de Atención Primaria provinciales de la ciudad de Córdoba. Atención de 24 horas, durante 120 días. Pedido de informes. Proyecto de resolución (11029/L/13) de los legisladores del bloque del frente Cívico, con preferencia. Moción de vuelta a comisión, con preferencia. Se aprueba3584

R) Comisarías de Río Segundo y Pilar. Abusos policiales y estadísticas de detenciones por aplicación del Código de Faltas en la Departamental Río Segundo. Pedido de informes. Proyecto de resolución (11042/L/13) de los legisladores del bloque Frente Cívico, con preferencia. Moción de vuelta a comisión, con preferencia. Se aprueba3584

S) Ley N° 5389, Patronato de Presos y Liberados. Diversos aspectos. Pedido de informes. Proyecto de resolución (11064/L/13) de los legisladores Fonseca, Clavijo, Montero y Juárez, con preferencia. Moción de vuelta a comisión, con preferencia. Se aprueba3584

T) Boleto Educativo Gratuito. Publicidad. Pedido de informes. Proyecto de resolución (11258/L/13) de los legisladores Fonseca, Juárez, Roffé, Del Boca y Graciela Sánchez, con preferencia. Moción de vuelta a comisión, con preferencia. Se aprueba.....3584

U) Localidad de Carnerillo, Dpto. Juárez Celman. Falta de un móvil policial. Pedido de informes. Proyecto de resolución (11267/L/13) del legislador Birri, con preferencia. Moción de vuelta a comisión, con preferencia. Se aprueba3584

V) Ley N° 10.081 -Tasa Vial Provincial. Inversiones realizadas con lo recaudado en el año 2012. Pedido de informes. Proyecto de resolución (11269/L/13) de los legisladores Fonseca y Birri, con preferencia. Moción de vuelta a comisión, con preferencia. Se aprueba.3584

W) Fondos No Tributarios. Ejecución presupuestaria del cuarto trimestre del año 2012. Pedido de informes. Proyecto de resolución (11270/L/13) de los legisladores Fonseca y Birri, con preferencia. Moción de vuelta a comisión, con preferencia. Se aprueba3584

X) Observatorio del Delito y la Violencia. Diversos aspectos. Pedido de informes. Proyecto de resolución (11444/L/13) de los legisladores Fonseca, Juárez, Clavijo, Roffé, Del Boca y Montero, con preferencia. Moción de vuelta a comisión, con preferencia. Se aprueba3584

Y) Situación de comisarios imputados de cohecho y cooperadoras policiales existentes. Comparecencia del Sr. Ministro de Seguridad para informar. Solicitud al PE. Proyecto de resolución (11445/L/13) de los legisladores Clavijo, Del Boca, Agosti, Roffé y Juárez, con preferencia. Moción de vuelta a comisión, con preferencia. Se aprueba.....3585

Z) Policía de la Provincia. Personal. Exámenes psicofísicos. Pedido de informes. Proyecto de resolución (11450/L/13) de los legisladores Leiva, Birri, Fonseca, Juárez, Clavijo, Montero, Roffé, Lizzul y Del Boca, con preferencia. Moción de vuelta a comisión, con preferencia. Se aprueba.3585

A') Gobierno de Córdoba. Pauta publicitaria. Deuda con la empresa Medios del Interior SA. Pedido de informes. Proyecto de resolución (11456/L/13) del legislador Birri, con preferencia. Moción de vuelta a comisión, con preferencia. Se aprueba3585

B') Gobierno de la Provincia. Contrato con la Empresa Baires Fly SA. Diversos aspectos. Pedido de informes. Proyecto de resolución (11461/L/13) del legislador Fonseca, con preferencia. Moción de vuelta a comisión, con preferencia. Se aprueba3585

C') Policía de la Provincia. Licitación pública para la adquisición de vehículos para patrulleros. Pedido de informes. Proyecto de resolución (11465/L/13) de los legisladores Fonseca, Juárez, Clavijo y Del Boca, con preferencia. Moción de vuelta a comisión, con preferencia. Se aprueba3585

D') Obra "Conservación Mejorativa Ruta Provincial Nº 34 -Camino de las Altas Cumbres- Departamentos: Punilla - Santa María - San Javier". Diversos aspectos. Pedido de informes. Proyecto de resolución (11466/L/13) de los legisladores Fonseca, Juárez, Clavijo y Del Boca, con preferencia. Moción de vuelta a comisión, con preferencia. Se aprueba3585

E') Centro Cívico del Bicentenario de la ciudad de Córdoba. Casa del Gobernador. Obra de parquización. Diversos aspectos. Pedido de informes. Proyecto de resolución (11470/L/13) del bloque del Frente Cívico, con preferencia. Moción de vuelta a comisión, con preferencia. Se aprueba.3585

F') Decreto 1133/10 y sus modificatorios, Régimen Provincial de Redeterminación de Precios por el Reconocimiento de Variación de Costos para Obras Públicas. Aplicación. Diversos aspectos. Pedido de informes. Proyecto de resolución (11541/L/13) de los legisladores Fonseca, Clavijo, Graciela Sánchez y Montero, con preferencia. Moción de vuelta a comisión, con preferencia. Se aprueba.....3585

G') Ausentismo docente en la Provincia. Pedido de informes. Proyecto de resolución (11615/L/13) del legislador Roffé, con preferencia. Moción de vuelta a comisión, con preferencia. Se aprueba.3585

H') Sistema de Boleto Educativo Gratuito. Diversos aspectos. Pedido de informes. Proyecto de resolución (11641/L/13) del legislador Roffé, con preferencia. Moción de vuelta a comisión, con preferencia. Se aprueba3585

I') Trata de personas en la Provincia de Córdoba. Acciones para la erradicación. Pedido de informes. Proyecto de resolución (11642/L/13) de los legisladores Fonseca, Juárez, Clavijo y Del Boca, con preferencia. Moción de vuelta a comisión, con preferencia. Se aprueba3585

J') Revista "En Estado. Revista de Ideas", dependiente del Gobierno de la Provincia. Creación. Pedido de informes. Proyecto de resolución (11839/L/13) del legislador Fonseca, con preferencia. Moción de vuelta a comisión, con preferencia. Se aprueba3585

K') Publicidad "Córdoba. Sabe lo que Hace", del Gobernador De la Sota. Diversos aspectos. Pedido de informes. Proyecto de resolución (11841/L/13) de los legisladores Fonseca, Juárez y Montero, con preferencia. Moción de vuelta a comisión, con preferencia. Se aprueba3585

L') Policía de Córdoba. Unidad Departamental Unión, en la ciudad de Bell Ville. Diversos aspectos. Pedido de informes. Proyecto de resolución (11852/L/13) de la legisladora Montero, con preferencia. Moción de vuelta a comisión, con preferencia. Se aprueba3585

M') Presupuesto General de la Administración provincial. Contribuciones y Erogaciones Figurativas. Incremento. Pedido de informes. Proyecto de resolución (11945/L/13) de los legisladores Fonseca, Juárez, Agosti, Del Boca, Clavijo y Roffé, con preferencia. Moción de vuelta a comisión, con preferencia. Se aprueba.3585

N') Obras públicas. Ampliación de plazos. Pedido de informes. Proyecto de resolución (11946/L/13) de los legisladores Fonseca, Agosti, Juárez, Clavijo, Del Boca y Roffé, con preferencia. Moción de vuelta a comisión, con preferencia. Se aprueba.3585

Ñ') Gobierno de la Provincia. Contratos o acuerdos con la Empresa GUBA SA. Pedido de informes. Proyecto de resolución (12097/L/13) de los legisladores Fonseca, Juárez, Graciela Sánchez, Roffé y Del Boca, con preferencia. Moción de vuelta a comisión, con preferencia. Se aprueba.....3585

O') Gobierno de la Provincia. Contratos o acuerdos con la Empresa Amulen SA. Pedido de informes. Proyecto de resolución (12098/L/13) de los legisladores Fonseca, Juárez, Graciela Sánchez, Roffé y Del Boca, con preferencia. Moción de vuelta a comisión, con preferencia. Se aprueba.....3585

P') Obras de gas y redes de distribución. Procesos licitatorios, adjudicación y ejecución. Convocatoria a los

Señores Ministros de Infraestructura y de Agua, Ambiente y Energía, al Director de Infraestructura y Combustible y al Secretario de Desarrollo Energético para informar. Proyecto de resolución (12113/L/13) de los legisladores Fonseca, Montero, Agosti, Clavijo, Las Heras, Del Boca, Graciela Sánchez, Roffé y Juárez, con preferencia. Moción de vuelta a comisión, con preferencia. Se aprueba3585

Q') Colegio Superior Roque Sáenz Peña, de Cosquín. Proyecto de ampliación. Pedido de informes. Proyecto de resolución (12313/L/13) del legislador Birri, con preferencia. Moción de vuelta a comisión, con preferencia. Se aprueba3585

R') Proyectos de fraccionamiento de tierras, condominios, loteos o urbanizaciones en la Provincia de Córdoba. Solicitudes, autorizaciones, licencias o certificados de impacto ambiental. Pedido de informes. Proyecto de resolución (12331/L/13) de los legisladores Del Boca, Clavijo, Agosti y Birri. Moción de vuelta a comisión, con preferencia. Se aprueba.3585

S') Programa INDEC Córdoba, Servicios No Personales. Ejecución presupuestaria del segundo trimestre del año 2013. Pedido de informes. Proyecto de resolución (12431/L/13) de los legisladores Fonseca, Birri y Clavijo, con preferencia. Moción de vuelta a comisión, con preferencia. Se aprueba3585

T') Programa 550 "Recursos Hídricos", del Ministerio de Agua, Ambiente y Energía. Ejecución presupuestaria del segundo trimestre del año 2013. Pedido de informes. Proyecto de resolución (12453/L/13) de los legisladores Fonseca, Birri, Las Heras, Juárez, Roffé y Clavijo, con preferencia. Moción de vuelta a comisión, con preferencia. Se aprueba3585

U') Programa 263 "Conservación de Suelos y Manejo de Aguas" del Ministerio de Agricultura, Ganadería y Alimentos. Ejecución presupuestaria del segundo trimestre del año 2013. Pedido de informes. Proyecto de resolución (12454/L/13) de los legisladores Fonseca, Birri, Las Heras, Juárez, Roffé y Clavijo, con preferencia. Moción de vuelta a comisión, con preferencia. Se aprueba3585

V') Agencia Córdoba Deportes - SEM. Incremento de los recursos asignados en el Presupuesto General de la Administración Pública. Pedido de informes. Proyecto de resolución (12461/L/13) de los legisladores Fonseca y Clavijo, con preferencia. Moción de vuelta a comisión, con preferencia. Se aprueba3585

W') Programas 554 y 653 del Ministerio de Agua, Ambiente y Energía. Ejecución presupuestaria del segundo trimestre del año 2013. Pedido de informes. Proyecto de resolución (12462/L/13) de los legisladores Fonseca y Clavijo, con preferencia. Moción de vuelta a comisión, con preferencia. Se aprueba3585

X') Programa 376, "Programa para la Construcción de Aulas Nuevas en Establecimientos Educativos", y aulas móviles/contenedores. Diversos aspectos.

Pedido de informes. Proyecto de resolución (12467/L/13) de los legisladores Fonseca, Juárez, Agosti y Montero, con preferencia. Moción de vuelta a comisión, con preferencia. Se aprueba3586

Y') Complejo Esperanza. Muerte de un menor. Diversos aspectos. Pedido de informes. Proyecto de resolución (12473/L/13) de los legisladores del bloque Frente Cívico, con preferencia. Moción de vuelta a comisión, con preferencia. Se aprueba3586

Z') Publicidad "Gobernación de La Sota" en folletería entregada en la Beatificación de José Gabriel Brochero. Pedido de informes. Proyecto de resolución (12558/L/13) del legislador Roffé, con preferencia. Moción de vuelta a comisión, con preferencia. Se aprueba.....3586

A") Secretaría de Asistencia y Prevención de la Trata de Personas. Presupuesto, personal, asistencia y actuación de la misma. Pedido de informes. Proyecto de resolución (12559/L/13) del legislador Birri, con preferencia. Moción de vuelta a comisión, con preferencia. Se aprueba3586

B") Policía Caminera. Presuntos hechos protagonizados para con una familia de Lanús, a la altura de Alejo Ledesma. Pedido de informes. Proyecto de resolución (12562/L/13) del legislador Birri, con preferencia. Moción de vuelta a comisión, con preferencia. Se aprueba3586

C") Centro de Interpretación de la Provincia - Construcción del edificio-Archivo Histórico, Faro y espacio exterior. Diversos aspectos. Pedido de informes. Proyecto de resolución (12574/L/13) de los legisladores Fonseca, Clavijo, Del Boca, Agosti, Graciela Sánchez y Juárez, con preferencia. Moción de vuelta a comisión, con preferencia. Se aprueba3586

D") Hospital Misericordia de la ciudad de Córdoba. Cantidad de profesionales y funcionamiento. Diversos aspectos. Pedido de informes. Proyecto de resolución (12583/L/13) del legislador Roffé, con preferencia. Moción de vuelta a comisión, con preferencia. Se aprueba3586

E") Tarifa Solidaria. Programa 661. Ejecución presupuestaria. Diversos aspectos. Pedido de informes. Proyecto de resolución (12614/L/13) de los legisladores Fonseca, Agosti, Clavijo y Montero, con preferencia. Moción de vuelta a comisión, con preferencia. Se aprueba3586

F") Cobertura Zona 6B: Conservación Mejorativa de los Caminos Pavimentados del Sur - departamentos: Roque Sáenz Peña, General Roca, Río Cuarto, Juárez Celman, Unión y Marcos Juárez. Pedido de informes. Proyecto de resolución (12617/L/13) de los legisladores Fonseca, Birri y Agosti, con preferencia. Moción de vuelta a comisión, con preferencia. Se aprueba3586

G") Colonia Vidal Abal de Oliva. Situación del paciente Arévalo. Pedido de informes. Proyecto de resolución (12642/L/13) de la legisladora Montero, con preferencia. Moción de vuelta a comisión, con preferencia. Se aprueba3586

H") Obra "Conservación Mejorativa Ruta Provincial Nº 34 -Camino de las Altas Cumbres- Departamentos Punilla - Santa María - San Javier". Diversos aspectos. Pedido de informes. Proyecto de resolución (12647/L/13) de los legisladores Fonseca, Juárez, Agosti, Roffé, Del Boca, Graciela Sánchez y Montero, con preferencia. Moción de vuelta a comisión, con preferencia. Se aprueba3586

I") Fiesta Aniversario del Boleto Educativo Gratuito. Gastos incurridos en la realización. Pedido de informes. Proyecto de resolución (12648/L/13) de los legisladores del bloque Frente Cívico, con preferencia. Moción de vuelta a comisión, con preferencia. Se aprueba3586

J") División Drogas Peligrosas de la Departamental Marcos Juárez de la Policía de la Provincia. Diversos aspectos. Pedido de informes. Proyecto de resolución (12668/L/13) de la legisladora Graciela Sánchez, con preferencia. Moción de vuelta a comisión, con preferencia. Se aprueba3586

K") División Drogas Peligrosas de la Departamental Unión de la Policía de la Provincia. Diversos aspectos. Pedido de informes. Proyecto de resolución (12669/L/13) de la legisladora Graciela Sánchez, con preferencia. Moción de vuelta a comisión, con preferencia. Se aprueba3586

L") Escuelas rurales. Fumigaciones con agroquímicos en predios contiguos. Diversos aspectos. Sr. Ministro de Educación. Solicitud de comparecencia para informar. Proyecto de resolución (10782/L/12) del legislador Birri, con preferencia. Moción de vuelta a comisión, con preferencia. Se aprueba3586

M") Agencias de quiniela de Córdoba Capital. Juego "Quiniela Ya". Diversos aspectos. Pedido de informes. Proyecto de resolución (10827/L/13) de los legisladores del bloque de Frente Cívico, con preferencia. Moción de vuelta a comisión, con preferencia. Se aprueba3586

N") Hospital Córdoba. Inconvenientes en las prestaciones el día 7 de febrero. Pedido de informes. Proyecto de resolución (10865/L/13) del legislador Roffé, con preferencia. Moción de vuelta a comisión, con preferencia. Se aprueba3586

Ñ") Accidente Ruta Nº 158. Plan preventivo para fenómenos naturales. Policía de la Provincia. Diversos aspectos. Pedido de informes. Proyecto de resolución (10720/L/12) de los legisladores Fonseca y Montero, con preferencia. Moción de vuelta a comisión, con preferencia. Se aprueba3586

O") Accidente en la Ruta Nº 158, entre Arroyo Cabral y Villa María. Citación al Señor Ministro de Seguridad para informar. Proyecto de resolución (10729/L/12) de los legisladores del Bloque Frente Cívico, con preferencia. Moción de vuelta a comisión, con preferencia. Se aprueba3586

P") IPEM Nº 332 Anexo Villa Parque Siquiman, Dpto. Punilla. Diversos aspectos. Pedido de informes. Proyecto de resolución

(10724/L/12) de las legisladoras Lizzul y Montero, con preferencia. Moción de vuelta a comisión, con preferencia. Se aprueba3586

Q") Plan integral de regularización edilicia de establecimientos escolares, de Córdoba Capital. Diversos aspectos. Pedido de informes. Proyecto de resolución (11039/L/13) de los legisladores Del Boca, Clavijo, Montero, Lizzul, Agosti, Las Heras, Roffé, Birri, Graciela Sánchez y Juárez, con preferencia. Moción de vuelta a comisión, con preferencia. Se aprueba3586

R") Establecimientos educativos de la Provincia. Aulas móviles y sanitarios químicos. Diversos aspectos. Pedido de informes. Proyecto de resolución (11227/L/13) de los legisladores Fonseca, Montero, Leiva, Juárez, Agosti, Las Heras, Graciela Sánchez y Roffé, con preferencia. Moción de vuelta a comisión, con preferencia. Se aprueba3586

S") Universidad Provincial de Córdoba. Cuerpo docente. Criterio de selección. Pedido de informes. Proyecto de resolución (11211/L/13) de los legisladores del bloque Frente Cívico, con preferencia. Moción de vuelta a comisión, con preferencia. Se aprueba3586

T") Programa de Formación por Competencias. Diversos aspectos. Pedido de informes. Proyecto de resolución (11212/L/13) de los legisladores Lizzul, Clavijo, Fonseca, Agosti y Montero, con preferencia. Moción de vuelta a comisión, con preferencia. Se aprueba3586

U") Colegios Jerónimo Luis de Cabrera, Alejandro Carbó, Garzón Agulla e IPEM Nº 157, en Santa María de Punilla. Situación edilicia. Pedido de informes. Proyecto de resolución (11295/L/13) del legislador Roffé, con preferencia. Moción de vuelta a comisión, con preferencia. Se aprueba3586

V") EPEC. Período invernal 2013. Cortes de energía. Plan de contingencia. Pedido de informes. Proyecto de resolución (10965/L/13) de los legisladores Lizzul y Clavijo, con preferencia. Moción de vuelta a comisión, con preferencia. Se aprueba3586

W") Decreto 678/12, llamado a licitación pública para contratar la adquisición de fundas de repuesto y chalecos antibala destinados a la Policía de la Provincia. Diversos aspectos. Pedido de informes. Proyecto de resolución (11570/L/13) de los legisladores Fonseca, Roffé, Clavijo, Montero y Del Boca, con preferencia. Moción de vuelta a comisión, con preferencia. Se aprueba3586

X") Obra "Conservación Mejorativa Ruta Provincial Nº 34 -Camino de las Altas Cumbres-, en los Departamentos Punilla, Santa María y San Javier". Diversos aspectos. Pedido de informes. Proyecto de resolución (11571/L/13) de los legisladores Fonseca, Roffé, Clavijo, Montero y Del Boca, con preferencia. Moción de vuelta a comisión, con preferencia. Se aprueba3587

Y") Terrenos a la vera de la Ruta ex Nacional 36, kilómetro 801. supuesta ocupación. Diversos aspectos. Pedido de

informes. Proyecto de resolución (11573/L/13) de los legisladores Agosti, Birri y Fonseca, con preferencia. Moción de vuelta a comisión, con preferencia. Se aprueba3587

Z") Ejecución de la autovía Córdoba-Río Cuarto. Diversos aspectos. Pedido de informes. Proyecto de resolución (11574/L/13) de los legisladores Agosti, Graciela Sánchez, Montero, Fonseca, Lizzul, Del Boca, Birri y Clavijo, con preferencia. Moción de vuelta a comisión, con preferencia. Se aprueba3587

A") Ciudad de Deán Funes, Dpto. Ischilín. Matanza de animales. Declaración de emergencia sanitaria. Diversos aspectos. Pedido de informes. Proyecto de declaración (11578/L/13) del legislador Birri, con preferencia. Moción de vuelta a comisión, con preferencia. Se aprueba3587

B") Detención, golpiza e internación de un menor de 13 años en el Hospital de Niños. Diversos aspectos. Pedido de informes. Proyecto de resolución (11604/L/13) de los legisladores del bloque de Frente Cívico, con preferencia. Moción de vuelta a comisión, con preferencia. Se aprueba3587

C") Kits de materiales para construcción de viviendas sociales. Entrega. Diversos aspectos. Pedido de informes. Proyecto de resolución (11616/L/13) de los legisladores Agosti, Juárez, Clavijo, Graciela Sánchez y Del Boca, con preferencia. Moción de vuelta a comisión, con preferencia. Se aprueba3587

D") UP1 de Barrio San Martín. Trato degradante a personas detenidas. Pedido de informes. Proyecto de resolución (11624/L/13) de los legisladores del bloque del Frente Cívico, con preferencia. Moción de vuelta a comisión, con preferencia. Se aprueba3587

E") Penal de San Martín. Muerte de una persona detenida. Pedido de informes. Proyecto de resolución (11643/L/13) de los legisladores Fonseca, Juárez, Clavijo y Montero, con preferencia. Moción de vuelta a comisión, con preferencia. Se aprueba3587

F") Vehículos y maquinarias destinados a municipios y comunas de la Provincia. Adquisición. Pedido de informes. Proyecto de resolución (11649/L/13) de los legisladores Roffé y Juárez, con preferencia. Moción de vuelta a comisión, con preferencia. Se aprueba3587

G") Comuna de Cabalango, Dpto. Punilla. Vado sobre el río Los Chorrillos. Modificación. Pedido de informes. Proyecto de resolución (11652/L/13) de los legisladores Fonseca y Juárez, con preferencia. Moción de vuelta a comisión, con preferencia. Se aprueba3587

H") Compra de insumos quirúrgicos. Diversos aspectos. Pedido de informes. Proyecto de resolución (11664/L/13) de los legisladores Fonseca, Agosti, Birri, Juárez, Las Heras, Clavijo y Del Boca, con preferencia. Moción de vuelta a comisión, con preferencia. Se aprueba3587

I") Helipuerto del country Riverside de la ciudad de Río Cuarto. Diversos aspectos. Pedido de informes. Proyecto de resolución (11692/L/13) de los legisladores Birri, Fonseca y Agosti, con preferencia. Moción de vuelta a comisión, con preferencia. Se aprueba3587

J") Publicidad oficial. Contratación. Diversos aspectos. Pedido de informes. Proyecto de ley (11586/L/13) de los legisladores Fonseca, Juárez y Agosti, con preferencia. Moción de vuelta a comisión, con preferencia. Se aprueba3587

K") Gobierno provincial. Acciones desarrolladas en la actual gestión. Publicidad. Diversos aspectos. Pedido de informes. Proyecto de resolución (11770/L/13) de los legisladores Fonseca y Juárez, con preferencia. Moción de vuelta a comisión, con preferencia. Se aprueba3587

L") Centro de Interpretación de la Provincia – Construcción del Edificio, Archivo Histórico, Faro y Espacio Exterior. Diversos aspectos. Pedido de informes. Proyecto de resolución (11771/L/13) de los legisladores Fonseca y Juárez, con preferencia. Moción de vuelta a comisión, con preferencia. Se aprueba3587

M") Obra: Pavingentación Ruta provincial Nº 34 - Camino de las Altas Cumbres. Ejecución. Diversos aspectos. Pedido de informes. Proyecto de resolución (11781/L/13) de los legisladores Fonseca, Juárez, Clavijo y Del Boca, con preferencia. Moción de vuelta a comisión, con preferencia. Se aprueba3587

N") Cobertura Zona 2 – Conservación de Caminos Pavingentados del Noreste - departamentos Río Primero, Río Segundo y San Justo. Ejecución de la obra. Diversos aspectos. Pedido de informes. Proyecto de resolución (11918/L/13) del legislador Fonseca, con preferencia. Moción de vuelta a comisión, con preferencia. Se aprueba3587

Ñ") Cobertura Zona 3 A – Conservación de Caminos Pavingentados del Centro y Este - departamentos General San Martín, Unión, Marcos Juárez y Juárez Celman. Ejecución de la obra. Diversos aspectos. Pedido de informes. Proyecto de resolución (11919/L/13) del legislador Fonseca, con preferencia. Moción de vuelta a comisión, con preferencia. Se aprueba3587

O") Publicidad oficial. Contratación directa, características y contenido de la misma. Pedido de informes. Proyecto de resolución (11920/L/13) del legislador Fonseca, con preferencia. Moción de vuelta a comisión, con preferencia. Se aprueba3587

P") Publicidad oficial. Contratación. Características, denominación, duración y medios contratados. Pedido de informes. Proyecto de resolución (11921/L/13) del legislador Fonseca, con preferencia. Moción de vuelta a comisión, con preferencia. Se aprueba3587

Q") Contratación de telefonía celular por parte del Gobierno. Diversos aspectos. Pedido de informes. Proyecto de resolución

(11922/L/13) del legislador Fonseca, con preferencia. Moción de vuelta a comisión, con preferencia. Se aprueba3587

R'') Fondo para la Descentralización del Mantenimiento de Edificios Escolares Provinciales (FODEMEEP). Fondos derivados y rendición de cuentas de municipios, en el año 2012. Pedido de informes. Proyecto de resolución (12073/L/13) de los legisladores Roffé, Juárez y Del Boca, con preferencia. Moción de vuelta a comisión, con preferencia. Se aprueba3587

S'') Edificio de la vieja comisaría de la ciudad de Unquillo. Diversos aspectos. Pedido de informes. Proyecto de resolución (12078/L/13) de los legisladores del bloque Frente Cívico, con preferencia. Moción de vuelta a comisión, con preferencia. Se aprueba3587

T'') Reserva Natural del Cerro Colorado. Diversos aspectos. Pedido de informes. Proyecto de resolución (12092/L/13) de los legisladores Del Boca, Las Heras, Clavijo, Graciela Sánchez, Agosti, Birri, Lizzul y Juárez, con preferencia. Moción de vuelta a comisión, con preferencia. Se aprueba3587

U'') Río Suquía. Obras de recuperación. Diversos aspectos. Pedido de informes. Proyecto de resolución (12096/L/13) de los legisladores Agosti, Clavijo, Birri, Juárez y Del Boca, con preferencia. Moción de vuelta a comisión, con preferencia. Se aprueba.3587

V'') Revolución de Mayo. Gastos por la realización del acto conmemorativo. Pedido de informes. Proyecto de resolución (11957/L/13) de los legisladores Fonseca, Montero, Juárez, Clavijo, Roffé, Del Boca y Graciela Sánchez, con preferencia. Moción de vuelta a comisión, con preferencia. Se aprueba3587

W'') Proyecto de cooperación "Fortalecimiento de las Tecnologías de la Información y las Comunicaciones para la Gestión de Calidad del Ministerio de Finanzas de Córdoba", entre el Programa de Naciones Unidas para el Desarrollo -PNUD- y el Ministerio de Finanzas de la Provincia de Córdoba. Diversos aspectos. Pedido de informes. Proyecto de resolución (11958/L/13) de los legisladores Fonseca, Juárez, Clavijo, Montero, Roffé y Birri, con preferencia. Moción de vuelta a comisión, con preferencia. Se aprueba3587

X'') Femicidios e implementación del botón antipánico. Pedido de informes. Proyecto de resolución (11978/L/13) de los legisladores del bloque Frente Cívico, con preferencia. Moción de vuelta a comisión, con preferencia. Se aprueba3588

Y'') Obra: "Construcción Nuevo Edificio Hospital Pasteur de la ciudad de Villa María". Diversos aspectos. Pedido de informes. Proyecto de resolución (12190/L/13) de los legisladores Fonseca, Montero, Del Boca, Clavijo y Juárez, con preferencia. Moción de vuelta a comisión, con preferencia. Se aprueba3588

Z'') Minibuses de transporte urbano destinados al programa del Boleto Educativo Gratuito. Diversos aspectos. Pedido de informes. Proyecto de resolución

(12203/L/13) del legislador Fonseca, con preferencia. Moción de vuelta a comisión, con preferencia. Se aprueba3588

A'') Localidad de Las Calles, en el Valle de Traslasierra. Abastecimiento de gas natural. Pedido de informes. Proyecto de resolución (12218/L/13) de los legisladores Fonseca, Agosti, Del Boca, Clavijo, Juárez, Roffé, Lizzul y Graciela Sánchez, con preferencia. Moción de vuelta a comisión, con preferencia. Se aprueba3588

B'') Protección de los bosques nativos y control de desmontes (Ley Nº 9814). Diversos aspectos. Convocatoria al Sr. Ministro de Agua, Ambiente y Energía para informar. Proyecto de resolución (12241/L/13) de los legisladores Clavijo y Agosti, con preferencia. Moción de vuelta a comisión, con preferencia. Se aprueba.3588

C'') Tarjeta Social. Pedido de informes. Proyecto de resolución (12250/L/13) del legislador Roffé, con preferencia. Moción de vuelta a comisión, con preferencia. Se aprueba3588

D'') Parque automotor del Gobierno y de la Policía de la Provincia. Diversos aspectos. Pedido de informes. Proyecto de resolución (12251/L/13) del legislador Fonseca, con preferencia. Moción de vuelta a comisión, con preferencia. Se aprueba.....3588

E'') Programa 108 "Ayuda Directa a la Comunidad". Incremento del crédito presupuestario y destino del mismo. Pedido de informes. Proyecto de resolución (12253/L/13) del legislador Fonseca, con preferencia. Moción de vuelta a comisión, con preferencia. Se aprueba3588

F'') Complejo Esperanza. Fuga de jóvenes. Diversos aspectos. Pedido de informes. Proyecto de resolución (12263/L/13) de la legisladora Leiva, con preferencia. Moción de vuelta a comisión, con preferencia. Se aprueba3588

G'') Ejecución presupuestaria del segundo trimestre del año 2013 en lo referido a Ingresos No Impositivos. Pedido de informes. Proyecto de resolución (12375/L/13) de los Legisladores Fonseca, Birri, Agosti, Juárez, Del Boca, Clavijo, Montero y Lizzul, con preferencia. Moción de vuelta a comisión, con preferencia. Se aprueba3588

H'') "Bonificación por Retiro del Personal Policial". Pago. Pedido de informes. Proyecto de resolución (12388/L/13) del legislador Fonseca, con preferencia. Moción de vuelta a comisión, con preferencia. Se aprueba3588

I'') Hospital J.B. Iturraspe de la ciudad de San Francisco. Funcionamiento. Diversos aspectos. Pedido de informes. Proyecto de resolución (12391/L/13) del legislador Roffé, con preferencia. Moción de vuelta a comisión, con preferencia. Se aprueba3588

J'') Distribución de los recursos financieros asignados al Ministerio de Justicia y Derechos Humanos. Ajustes. Pedido de informes. Proyecto de resolución (12394/L/13) de los legisladores Fonseca, Juárez y Montero, con preferencia. Moción

de vuelta a comisión, con preferencia. Se aprueba3588

K^{IV}) Secretaría de Asistencia y Prevención de la Trata de Personas. Presupuesto y funcionamiento. Pedido de informes. Proyecto de resolución (12406/L/13) de los legisladores Fonseca, Juárez, Agosti, Clavijo, Graciela Sánchez y Del Boca, con preferencia. Moción de vuelta a comisión, con preferencia. Se aprueba.....3588

L^{IV}) Hospital José Antonio Ceballos, de Bell Ville. Muerte de un paciente. Pedido de informes. Proyecto de resolución (11629/L/13) de la legisladora Montero, con preferencia. Moción de vuelta a comisión, con preferencia. Se aprueba3588

M^{IV}) Hospital de Niños de la Santísima Trinidad, en la ciudad de Córdoba. Diversos aspectos. Pedido de informes. Proyecto de resolución (12472/L/13) de la legisladora Montero, con preferencia. Moción de vuelta a comisión, con preferencia. Se aprueba3588

N^{IV}) División Drogas Peligrosas de la Departamental San Justo de la Policía de la Provincia. Funcionamiento. Diversos aspectos. Pedido de informes. Proyecto de resolución (12593/L/13) de los legisladores Roffé, Graciela Sánchez y Agosti, con preferencia. Moción de vuelta a comisión, con preferencia. Se aprueba3588

Ñ^{IV}) Emergencias Naturales. Programa 665. Ejecución presupuestaria. Diversos aspectos. Pedido de informes. Proyecto de resolución (12606/L/13) de los legisladores Fonseca, Birri, Juárez, Agosti, Clavijo, Roffé, Montero, Del Boca y Lizzul, con preferencia. Moción de vuelta a comisión, con preferencia. Se aprueba.3588

O^{IV}) Obra "Programa Federal Plurianual de Construcción de Viviendas - Hogar Clase Media". Diversos aspectos. Pedido de informes. Proyecto de resolución (12678/L/13) de los legisladores Fonseca, Clavijo, Graciela Sánchez, Roffé, Agosti, Montero y Juárez, con preferencia. Moción de vuelta a comisión, con preferencia. Se aprueba3588

P^{IV}) Nuevo Hospital de Río Cuarto. Funcionamiento. Diversos aspectos. Pedido de informes. Proyecto de resolución (12689/L/13) de los legisladores Roffé, Graciela Sánchez y Del Boca, con preferencia. Moción de vuelta a comisión, con preferencia. Se aprueba3588

Q^{IV}) Programa 100 "Jefatura de Gabinete para Gastos en Personal". Incremento del crédito presupuestario. Pedido de informes. Proyecto de resolución (12708/L/13) del legislador Fonseca y Agosti, con preferencia. Moción de vuelta a comisión, con preferencia. Se aprueba.3588

R^{IV}) Obra "Programa de Mejoramiento del Hábitat Urbano -Obras de Vivienda y Obras Complementarias- Fondos FONAVI". Diversos aspectos. Pedido de informes. Proyecto de resolución (12709/L/13) del legislador Fonseca y Agosti, con preferencia. Moción de vuelta a comisión, con preferencia. Se aprueba.3588

S^{IV}) Obra "Cobertura Zona 5 'B' Conservación de Caminos Pavimentados del Noroeste y Traslasierra - departamentos Cruz de Eje, Minas, Pocho, San Alberto y San Javier. Diversos aspectos. Pedido de informes. Proyecto de resolución (12720/L/13) de los legisladores Fonseca, Agosti y Juárez, con preferencia. Moción de vuelta a comisión, con preferencia. Se aprueba3588

T^{IV}) IPEM Nº 28, en la ciudad de Río Cuarto. Estado edificio y plan de obras. Pedido de informes. Proyecto de resolución (10654/L/12) de los legisladores Montero y Fonseca, con preferencia. Moción de vuelta a comisión, con preferencia. Se aprueba.....3588

U^{IV}) Agencia Córdoba Joven. Campaña de verano. Diversos aspectos. Pedido de informes. Proyecto de resolución (10712/L/12) de los legisladores Montero y Clavijo, con preferencia. Moción de vuelta a comisión, con preferencia. Se aprueba.3588

V^{IV}) Quiniela Instantánea. Posible instalación. Diversos aspectos. Pedido de informes. Proyecto de resolución (10789/L/12) de los legisladores Montero, Agosti, Graciela Sánchez, Fonseca, Las Heras, Birri y Leiva, con preferencia. Moción de vuelta a comisión, con preferencia. Se aprueba3588

W^{IV}) Edificios declarados Patrimonio Histórico en las ciudades de Córdoba y Río Cuarto. Iluminación ornamental. Diversos aspectos. Pedido de informes. Proyecto de resolución (10806/L/12) de los legisladores Del Boca, Graciela Sánchez, Clavijo, Fonseca, Agosti, Leiva, Birri, Roffé, Montero y Las Heras, con preferencia. Moción de vuelta a comisión, con preferencia. Se aprueba3588

X^{IV}) Ley 10.081 (Tasa Vial provincial). Ejecución. Diversos aspectos. Pedido de informes. Proyecto de resolución (10933/L/13) de los legisladores Fonseca y Clavijo, con preferencia. Moción de vuelta a comisión, con preferencia. Se aprueba.3589

Y^{IV}) Ex Gobernador de la Provincia, Brigadier Juan Bautista Bustos. Supuestos restos Diversos aspectos. Pedido de informes. Proyecto de resolución (11106/L/13) de los legisladores Agosti, Fonseca, Roffé, Del Boca, Las Heras, Graciela Sánchez y Juárez, con preferencia. Moción de vuelta a comisión, con preferencia. Se aprueba3589

Z^{IV}) Comisión Provincial contra el Trabajo Infantil. Funcionamiento. Pedido de informes. Proyecto de resolución (12793/L/13) de los señores legisladores Fonseca, Agosti, Juárez y Birri, con preferencia. Moción de vuelta a comisión, con preferencia. Se aprueba3589

A^V) Salud pública de Córdoba. Grave crisis estructural. Sr. Ministro de Salud. Comparecencia para informar. Proyecto de resolución (12801/L/13) de los legisladores del bloque Frente Cívico, con preferencia. Moción de vuelta a comisión, con preferencia. Se aprueba3589

B^V) Wenceslao Escalante, departamento Unión. Residencia juvenil.

Diversos aspectos. Pedido de informes. Proyecto de resolución (12827/L/13) de la legisladora Graciela Sánchez, con preferencia. Moción de vuelta a comisión, con preferencia. Se aprueba3589

C^V) Terminal de Ómnibus Córdoba Sociedad del Estado. Funcionamiento y administración. Diversos aspectos. Pedido de informes. Proyecto de resolución (12831/L/13) de los legisladores Roffé, Graciela Sánchez, Juárez, Fonseca, Clavijo, Del Boca y Montero, con preferencia. Moción de vuelta a comisión, con preferencia. Se aprueba3589

D^V) Incendios del mes de septiembre. Relevamiento ambiental y cuantificación de daños ocasionados. Plan de remediación y reforestación. Pedido de informes. Proyecto de resolución (12836/L/13) de los legisladores Del Boca, Fonseca, Juárez, Graciela Sánchez, Agosti, Roffé y Clavijo, con preferencia. Moción de vuelta a comisión, con preferencia. Se aprueba3589

E^V) "Programa de Detección Precoz de Cáncer de Mama". Mamógrafo móvil. Criterios y cronograma de ubicación. Ejecución y consultas. Diversos aspectos. Pedido de informes. Proyecto de resolución (12838/L/13) de los legisladores Fonseca, Clavijo, Agosti y Montero, con preferencia. Moción de vuelta a comisión, con preferencia. Se aprueba3589

F^V) Programa Club Sobre Ruedas. Proyectos, acciones, partidas presupuestarias y construcción de pistas. Pedido de informes. Proyecto de resolución (12839/L/13) de los legisladores Fonseca y Agosti, con preferencia. Moción de vuelta a comisión, con preferencia. Se aprueba.3589

G^V) Servicio de comidas para hospitales públicos. Razones de la contratación directa, costo y cantidad. Pedido de informes. Proyecto de resolución (12848/L/13) del legislador Roffé, con preferencia. Moción de vuelta a comisión, con preferencia. Se aprueba3589

H^V) Secretaría de Infraestructura de la Región Sur. Creación. Diversos aspectos. Pedido de informes. Proyecto de resolución (12855/L/13) de los legisladores Fonseca, Agosti y Montero, con preferencia. Moción de vuelta a comisión, con preferencia. Se aprueba3589

I^V) Entrega y costo de vehículos y maquinarias a municipios y comunas durante el año 2013. Pedido de informes. Proyecto de resolución (12867/L/13) de los legisladores Agosti, Graciela Sánchez, Del Boca y Birri, con preferencia. Moción de vuelta a comisión, con preferencia. Se aprueba3589

J^V) Comisión Provincial de Lucha contra la Trata de Personas y de Contención y Recuperación de Víctimas de la Explotación Sexual. Actividades, sesiones y temas abordados. Pedido de informes. Proyecto de resolución (12868/L/13) de la legisladora Graciela Sánchez, con preferencia. Moción de vuelta a comisión, con preferencia. Se aprueba3589

K^V) Obra Cobertura Zona 2: Conservación Mejorativa en Caminos Pavimentados del Noreste, Departamentos: Río Primero, Río Segundo y San Justo. Diversos aspectos. Pedido de informes. Proyecto de resolución (12878/L/13) de los legisladores Fonseca, Juárez, Roffé, Clavijo y Del Boca. Moción de vuelta a comisión, con preferencia. Se aprueba3589

L^V) Empresa de Transporte Interurbano Córdoba Coata. Diversos aspectos. Pedido de informes. Proyecto de resolución (12892/L/13) de la legisladora Graciela Sánchez. Moción de vuelta a comisión, con preferencia. Se aprueba.3589

M^V) Presupuesto General de la Administración Provincial. Distribución de Recursos Financieros, según Resolución 259 - Programa 750 "Políticas de Seguridad Pública". Pedido de informes. Proyecto de resolución (12894/L/13) del legislador Fonseca. Moción de vuelta a comisión, con preferencia. Se aprueba3589

N^V) Fondo Permanente para la Atención de Situaciones de Emergencia Social derivada de daños provocados por Fenómenos Naturales. Diversos aspectos. Pedido de informes. Proyecto de resolución (12896/L/13) del legislador Fonseca. Moción de vuelta a comisión, con preferencia. Se aprueba3589

Ñ^V) Presupuesto General de la Administración Provincial. Distribución de Recursos Financieros, en virtud de la Resolución 262 - Programa 100 "Jefatura de Gabinete". Pedido de informes. Proyecto de resolución (12897/L/13) de los legisladores Fonseca, Clavijo y Agosti. Moción de vuelta a comisión, con preferencia. Se aprueba.....3589

O^V) Escuelas provinciales. Servicios de Limpieza, desratización y desinfección. Diversos aspectos. Pedido de informes. Proyecto de resolución (12898/L/13) de los legisladores Fonseca, Clavijo y Agosti. Moción de vuelta a comisión, con preferencia. Se aprueba3589

P^V) Presupuesto General de la Administración Provincial. Distribución de Recursos Financieros, según Resolución 270 que incrementa el crédito del Programa 764 "Prevención y Lucha contra el Fuego - Cuenta Especial Ley 8751". Pedido de informes. Proyecto de resolución (12901/L/13) de los legisladores Fonseca y Agosti. Moción de vuelta a comisión, con preferencia. Se aprueba3589

Q^V) Comisaría de la ciudad de Capilla del Monte. Muerte de un joven en un calabozo. Diversos aspectos. Pedido de informes. Proyecto de resolución (12908/L/13) de los legisladores del bloque Frente Cívico. Moción de vuelta a comisión, con preferencia. Se aprueba3589

R^V) Presupuesto General de la Administración Provincial. Ajustes en distribución de Recursos Financieros, en virtud de lo establecido en la Resolución 269 que incrementa el crédito del Programa 504 Vialidad, Subprograma 02 "Ampliación y Conservación de las Redes Primarias y Secundarias de la Provincia". Pedido de

informes. Proyecto de resolución (12913/L/13) de los legisladores Fonseca, Clavijo, Agosti, Juárez y Montero. Moción de vuelta a comisión, con preferencia. Se aprueba3589

S^V) Presupuesto General de la Administración Provincial. Distribución de Recursos Financieros, según Resolución 267 - Ministerio de Desarrollo Social a la Defensoría de los Derechos de Niñas, Niños y Adolescentes. Pedido de informes. Proyecto de resolución (12914/L/13) de los legisladores Fonseca, Clavijo, Agosti, Juárez y Montero. Moción de vuelta a comisión, con preferencia. Se aprueba3589

T^V) Ente Administrador del Puerto Santafesino (EAPSF). Firma de convenio. Diversos aspectos. Pedido de informes. Proyecto de resolución (12915/L/13) de los legisladores Agosti, Roffé, Lizzul y Fonseca. Moción de vuelta a comisión, con preferencia. Se aprueba3590

U^V) Policía de la Provincia. Hechos acaecidos en las ciudades de Capilla del Monte, Del Campillo y Villa María en los que podría estar involucrado personal. Citación a la Ministra de Seguridad para informar. Proyecto de resolución (12930/L/13) del legislador Birri. Moción de vuelta a comisión, con preferencia. Se aprueba.3590

V^V) Dirección General de Seguridad Náutica. Creación. Diversos aspectos. Pedido de informes. Proyecto de resolución (12933/L/13) del legislador Fonseca. Moción de vuelta a comisión, con preferencia. Se aprueba3590

W^V) Dirección de Seguridad Participada. Creación. Diversos aspectos. Pedido de informes. Proyecto de resolución (12934/L/13) del legislador Fonseca. Moción de vuelta a comisión, con preferencia. Se aprueba3590

X^V) Obra: autovía Río Cuarto, tramo: Los Espinillos - Estación Peaje Tegua. Ejecución. Diversos aspectos. Pedido de informes. Proyecto de resolución (12937/L/13) del legislador Fonseca. Moción de vuelta a comisión, con preferencia. Se aprueba3590

Y^V) Obra: Sistematización de desagües pluviales de la ciudad de San Francisco - Etapa I. Diversos aspectos. Pedido de informes. Proyecto de resolución (12943/L/13) del legislador Roffé. Moción de vuelta a comisión, con preferencia. Se aprueba3590

8.- A) Seguro Multiriesgo de Trigo - Campaña 2011 tomado con Nación Seguros. Diversos aspectos. Pedido de informes. Proyecto de resolución (10693/L/12) de los legisladores De Loredo, Arduh, Felpeto, Pereyra, Rista, Vagni, Yuni, Bruno, Matar y Caffaratti, con preferencia. Moción de vuelta a comisión, con preferencia. Se aprueba.....3612

B) Juego de Quiniela de la Lotería de Córdoba. Captación de apuestas. Diversos aspectos. Pedido de informes. Proyecto de resolución (10716/L/12) de los legisladores De Loredo, Caffaratti, Felpeto, Vagni y Bruno, con preferencia. Moción de vuelta a comisión, con preferencia. Se aprueba.3612

C) Eliminación de árboles en la zona del canal de las Cascadas. Pedido de informes. Proyecto de resolución (10903/L/13) del legislador Brouwer de Koning, con preferencia. Moción de vuelta a comisión, con preferencia. Se aprueba.3612

D) Ciudad de Unquillo y zona de influencia. Hechos de violencia. Medidas adoptadas o a adoptar. Pedido de informes. Proyecto de resolución (10918/L/13) del legislador Brouwer de Koning, con preferencia. Moción de vuelta a comisión, con preferencia. Se aprueba3612

E) Gasoductos troncales del sur provincial. Ejecución. Ministro de Finanzas. Citación para informar. Proyecto de resolución (10926/L/13) del bloque de la Unión Cívica Radical, con preferencia. Moción de vuelta a comisión, con preferencia. Se aprueba3612

F) IPEM Nº 193 "José María Paz", de la localidad de Saldán, Dpto. Colón. Demora en la terminación de obras. Pedido de informes. Proyecto de resolución (10952/L/13) del legislador Brouwer de Koning, con preferencia. Moción de vuelta a comisión, con preferencia. Se aprueba.3612

G) Instituciones dependientes de la SENAF. Niños y adolescentes alojados. Diversos aspectos. Pedido de informes. Proyecto de resolución (10962/L/13) de los legisladores Caffaratti, De Loredo y Pereyra, con preferencia. Moción de vuelta a comisión, con preferencia. Se aprueba.3612

H) Defensor de los Derechos de Niñas, Niños y Adolescentes. Vencimiento del mandato. Pedido de informes. Proyecto de resolución (10963/L/13) de los legisladores Caffaratti, De Loredo y Pereyra, con preferencia. Moción de vuelta a comisión, con preferencia. Se aprueba.3612

I) Coparticipación Nacional de la Provincia. Retenciones. Medida cautelar ordenando la suspensión de las retenciones. Disputa legal. Pedido de informes. Proyecto de resolución (10967/L/13) del legislador Brouwer de Koning, con preferencia. Moción de vuelta a comisión, con preferencia. Se aprueba3613

J) Programas y proyectos sociales para la niñez, adultos mayores y familias, en la ciudad de Villa María. Estado de situación de la financiación. Pedido de informes. Proyecto de resolución (11050/L/13) del legislador Muñoz, con preferencia. Moción de vuelta a comisión, con preferencia. Se aprueba3613

K) Policía Caminera. Puestos fijos y patrullaje en Avda. Circunvalación y zonas circundantes. Pedido de informes. Proyecto de resolución (11072/L/13) de la legisladora Rista, con preferencia. Moción de vuelta a comisión, con preferencia. Se aprueba.3613

L) Ajustes impositivos al sector rural. Citación al Sr. Ministro de Finanzas para informar. Proyecto de resolución (11080/L/13) de los legisladores Brouwer de Koning y Arduh, con preferencia. Moción de vuelta a comisión, con preferencia. Se aprueba3613

M) Camino que une las localidades de Río de Los Sauces con Elena.

Pavimentación. Pedido de informes. Proyecto de resolución (11081/L/13) del legislador Brouwer de Koning, con preferencia. Moción de vuelta a comisión, con preferencia. Se aprueba3613

N) Entrega de kits de viviendas en el interior y distribución de lotes del banco de tierra. Criterios a utilizar. Pedido de informes. Proyecto de resolución (11082/L/13) del legislador Brouwer de Koning, con preferencia. Moción de vuelta a comisión, con preferencia. Se aprueba.3613

O) Unidad Penitenciaria de la ciudad de Río Cuarto. Situación sanitaria de los presos. Pedido de informes. Proyecto de resolución (11242/L/13) del legislador Brouwer de Koning, con preferencia. Moción de vuelta a comisión, con preferencia. Se aprueba3613

P) Destrucción de viviendas por la derivación de un desagüe pluvial proveniente de la obra de ensanche de la Ruta Provincial E-55, en la ciudad de La Calera. Medidas a adoptar. Pedido de informes. Proyecto de resolución (11243/L/13) del legislador Brouwer de Koning, con preferencia. Moción de vuelta a comisión, con preferencia. Se aprueba.3613

Q) Autovía Córdoba-Río Ceballos - Ruta Provincial E-53. Exigencia de un retiro de 15 metros a los propietarios de los lotes frentistas, para la construcción de calles colectoras y dársenas de estacionamiento. Existencia. Pedido de informes. Proyecto de resolución (11244/L/13) del legislador Brouwer de Koning, con preferencia. Moción de vuelta a comisión, con preferencia. Se aprueba3613

R) Localidad de Carnerillo. Falta de un móvil policial. Pedido de informes. Proyecto de resolución (11246/L/13) del legislador Brouwer de Koning, con preferencia. Moción de vuelta a comisión, con preferencia. Se aprueba3613

S) Servicio Penitenciario Provincial. Diversos aspectos. Pedido de informes. Proyecto de resolución (11263/L/13) del legislador García Elorrio, con preferencia. Moción de vuelta a comisión, con preferencia. Se aprueba3613

T) Bloqueo realizado en supermercados de Córdoba Capital por parte del sindicato de choferes de camiones. Diversos aspectos. Pedido de informes. Proyecto de resolución (11271/L/13) del legislador De Loredó, con preferencia. Moción de vuelta a comisión, con preferencia. Se aprueba3613

U) Ley Nº 9375, de creación de la Universidad Provincial de Córdoba. Diversos aspectos. Pedido de informes. Proyecto de resolución (11278/L/13) del legislador De Loredó, con preferencia. Moción de vuelta a comisión, con preferencia. Se aprueba.3613

V) Programa Familias para Familias. Diversos aspectos. Pedido de informes. Proyecto de resolución (11290/L/13) de los legisladores Caffaratti, Felpeto y Pereyra, con preferencia. Moción de vuelta a comisión, con preferencia. Se aprueba.3613

W) Ruta Provincial Nº 6. Situación. Pedido de informes. Proyecto de resolución

(11293/L/13) del legislador Brouwer de Koning, con preferencia. Moción de vuelta a comisión, con preferencia. Se aprueba.3613

X) Edificio del Centro Cívico. Falencias. Comparecencia del Señor Ministro de Infraestructura para informar. Solicitud. Proyecto de resolución (11294/L/13) del legislador Brouwer de Koning, con preferencia. Moción de vuelta a comisión, con preferencia. Se aprueba3613

Y) Lago San Roque. Estado sanitario. Pedido de informes. Proyecto de resolución (11448/L/13) de los legisladores Felpeto, Rista, Pereyra, Vagni, Yuni, Bruno y Arduh, con preferencia. Moción de vuelta a comisión, con preferencia. Se aprueba.3613

Z) Ruta Provincial Nº 10. Obra de pavimentación. Pedido de informes. Proyecto de resolución (11449/L/13) de los legisladores Felpeto, Yuni, Bruno, Vagni, Pereyra, Arduh y Rista, con preferencia. Moción de vuelta a comisión, con preferencia. Se aprueba3613

A') Gobierno de la Provincia. Contrato con la Empresa Baires Fly SA. Diversos aspectos. Pedido de informes. Proyecto de resolución (11464/L/13) del legislador De Loredó, con preferencia. Moción de vuelta a comisión, con preferencia. Se aprueba3613

B') Lago de Cruz del Eje y canales transportadores. Crisis hídrica. Solución prevista. Pedido de informes. Proyecto de resolución (11468/L/13) del legislador Brouwer de Koning, con preferencia. Moción de vuelta a comisión, con preferencia. Se aprueba3613

C') Empresa Costa Candelaria. Proyecto turístico del noroeste. Estudio de impacto ambiental. Pedido de informes. Proyecto de resolución (11469/L/13) del legislador Brouwer de Koning, con preferencia. Moción de vuelta a comisión, con preferencia. Se aprueba3613

D') APROSS. Cambio en las prestaciones a personas con discapacidad. Pedido de informes. Proyecto de resolución (11529/L/13) del legislador Brouwer de Koning, con preferencia. Moción de vuelta a comisión, con preferencia. Se aprueba.3613

E') Paraje El Quincho, Dpto. Cruz del Eje. Obras anunciadas por el señor Gobernador. Falta de iniciación. Pedido de Informes. Proyecto de resolución (11530/L/13) del legislador Brouwer de Koning, con preferencia. Moción de vuelta a comisión, con preferencia. Se aprueba.3613

F') Lago San Roque y Río San Antonio. Programa para el tratamiento de algas. Pedido de informes. Proyecto de resolución (11853/L/13) del legislador Brouwer de Koning, con preferencia. Moción de vuelta a comisión, con preferencia. Se aprueba3613

G') Obra de ampliación de la Av. Ricardo Rojas, entre Av. Heriberto Martínez y Av. Bodereau. Pedido de informes. Proyecto de resolución (11854/L/13) del legislador Brouwer de Koning, con preferencia. Moción de vuelta a comisión, con preferencia. Se aprueba3613

H') Correspondencia oficial. Entrega de su distribución a Correo del Interior. Pedido de informes. Proyecto de resolución (12327/L/13) del legislador Brouwer de Koning, con preferencia. Moción de vuelta a comisión, con preferencia. Se aprueba.3613

I') Laguna de Achiras. Extracción de agua por parte de la Empresa Paolini. Impacto ambiental. Pedido de informes. Proyecto de resolución (12329/L/13) del legislador Brouwer de Koning, con preferencia. Moción de vuelta a comisión, con preferencia. Se aprueba3613

J') Cedulones de la DGR y de la EPEC. Distribución domiciliaria. Diversos aspectos. Pedido de informes. Proyecto de resolución (12330/L/13) de la legisladora Rista, con preferencia. Moción de vuelta a comisión, con preferencia. Se aprueba.3613

K') Localidad de El Brete y zonas de influencia, Dpto. Cruz del Eje. Provisión de agua potable. Pedido de informes. Proyecto de resolución (12413/L/13) del legislador Brouwer de Koning, con preferencia. Moción de vuelta a comisión, con preferencia. Se aprueba3613

L') IPEF. Reclamo de los alumnos por la falta de personal médico. Pedido de informes. Proyecto de resolución (12414/L/13) del legislador Brouwer de Koning, con preferencia. Moción de vuelta a comisión, con preferencia. Se aprueba.3614

M') Localidad de Chaján, Dpto. Río Cuarto. Falta de provisión de un móvil policial. Pedido de informes. Proyecto de resolución (12415/L/13) del legislador Brouwer de Koning, con preferencia. Moción de vuelta a comisión, con preferencia. Se aprueba3614

N') Hospital de Mina Clavero. Diversos aspectos. Pedido de informes. Proyecto de resolución (12449/L/13) de la legisladora Pereyra, con preferencia. Moción de vuelta a comisión, con preferencia. Se aprueba3614

Ñ') Plan Anual de Prevención y Lucha contra el Fuego, Mapa de Zonificación de Riesgo de Incendio, Comités Zonales de Defensa Civil, Planes de Alerta Temprana y de Reacción Inmediata y estadísticas sobre clases de incendios. Pedido de informes. Proyecto de resolución (12470/L/13) del legislador García Elorrio, con preferencia. Moción de vuelta a comisión, con preferencia. Se aprueba3614

O') Ruta Provincial Nº 6. Concesión al Ente Intermunicipal. Continuidad. Pedido de informes. Proyecto de resolución (12478/L/13) del legislador Brouwer de Koning, con preferencia. Moción de vuelta a comisión, con preferencia. Se aprueba.3614

P') Recuperación del bosque Del Caldén, en Villa Huidobro. No inclusión en el Plan de Reconstrucción Ambiental. Pedido de informes. Proyecto de resolución (12479/L/13) del legislador Brouwer de Koning, con preferencia. Moción de vuelta a comisión, con preferencia. Se aprueba.3614

Q') Bomberos Voluntarios de la ciudad de Río Cuarto. Fondos. Falta de envío. Pedido de informes. Proyecto de resolución (12556/L/13) del legislador

Brouwer de Koning, con preferencia. Moción de vuelta a comisión, con preferencia. Se aprueba3614

R') Hospital de Niños de la Ciudad de Córdoba. Situación y medidas a tomar. Pedido de informes. Proyecto de resolución (12557/L/13) del legislador Brouwer de Koning, con preferencia. Moción de vuelta a comisión, con preferencia. Se aprueba.3614

S') Central Pilar. Salida de funcionamiento de una de sus turbinas. Comparecencia del Ministro de Agua, Ambiente y Energía para informar. Proyecto de resolución (12571/L/13) de la legisladora Matar, con preferencia. Moción de vuelta a comisión, con preferencia. Se aprueba.3614

T') Sr. Ministro de Salud. Comparecencia ante la Comisión de Salud Humana. Interpelación. Proyecto de resolución (12579/L/13) de los legisladores del Bloque de la Unión Cívica Radical, con preferencia. Moción de vuelta a comisión, con preferencia. Se aprueba3614

U') Nudo vial El Tropezón, en la ciudad de Córdoba. Construcción. Diversos aspectos. Pedido de informes. Proyecto de resolución (12085/L/13) de la legisladora Rista, con preferencia. Moción de vuelta a comisión, con preferencia. Se aprueba.3614

V') Nudo Vial El Tropezón, de la ciudad de Córdoba. Diversos aspectos. Pedido de informes. Proyecto de resolución (12293/L/13) de la legisladora Rista, con preferencia. Moción de vuelta a comisión, con preferencia. Se aprueba3614

W') Central de Pilar de la EPEC. Falla y consecuencias. Pedido de informes. Proyecto de resolución (12637/L/13) del legislador Brouwer de Koning, con preferencia. Moción de vuelta a comisión, con preferencia. Se aprueba3614

X') Instituto del Quemado y Hospital Córdoba. Diversos aspectos. Pedido de informes. Proyecto de resolución (10915/L/13) de la legisladora Olivero, con preferencia. Moción de vuelta a comisión, con preferencia. Se aprueba3614

Y') Alimentos destinados a centros asistenciales. Contratación directa para elaboración y provisión, carencia de insumos y deuda con proveedores. Convocatoria al Ministro de Salud para informar. Proyecto de resolución (12876/L/13) de los legisladores del bloque de la Unión Cívica Radical. Moción de vuelta a comisión, con preferencia. Se aprueba.....3614

Z') Situación ambiental de Córdoba, Comisión Técnica Interdisciplinaria en las Evaluaciones de impacto ambiental y Ley provincial de Bosques. Citación al Ministro de Agua, Energía y Ambiente para informar. Proyecto de resolución (12884/L/13) de los legisladores Salvi y De Lucca. Moción de vuelta a comisión, con preferencia. Se aprueba.....3614

A'') Aulas contenedoras. Cantidad y capacidad. Obras para su reemplazo. Pedido de informes. Proyecto de resolución (12886/L/13) de los legisladores Salvi y De Lucca. Moción de vuelta a comisión, con preferencia. Se aprueba3614

B") Escuelas de la Provincia de Córdoba. Presencia de alacranes. Procedimientos de prevención. Pedido de informes. Proyecto de resolución (12904/L/13) del legislador Brouwer de Koning. Moción de vuelta a comisión, con preferencia. Se aprueba3614

C") Políticas actuales y proyectadas para la prevención del delito, alcances del Plan Estratégico Provincial para la Prevención Integral contra el Delito, tasa de criminalidad y violencia y avances en las causas judiciales que involucran a la fuerza policial con el narcotráfico. Citación a la Ministra de Seguridad para informar. Proyecto de resolución (12945/L/13) de los legisladores Yuni, Bruno, Felpeto, Rista y Arduh. Moción de vuelta a comisión, con preferencia. Se aprueba3614

D") Usina Termoeléctrica de Pilar. Situación actual. Pedido de informes. Proyecto de resolución (12946/L/13) del legislador Brouwer de Koning IPEM N° 295 "Agustín Tosco". Demora en la ejecución de obras. Pedido de informes. Proyecto de resolución (12947/L/13) del legislador Brouwer de Koning. Moción de vuelta a comisión, con preferencia. Se aprueba.3614

E") Cooperativa de Achiras, Dpto. Río Cuarto. Reclamamos por constantes cortes de energía eléctrica. Pedido de informes. Proyecto de resolución (12948/L/13) del legislador Brouwer de Koning. Moción de vuelta a comisión, con preferencia. Se aprueba3614

F") Localidad de Salsipuedes, Dpto. Colón. Proyecto para evitar la falta de agua en el Ministerio de Agua, Ambiente y Energía. Pedido de informes. Proyecto de resolución (12949/L/13) del legislador Brouwer de Koning. Moción de vuelta a comisión, con preferencia. Se aprueba.3614

9.- Asuntos entrados a última hora:

LXIX.- Comunicaciones oficiales.3623

De los señores legisladores

LXX.- Jornada de Encuentro de ciudadanos nacidos en Isla Verde radicados fuera de la mencionada localidad del departamento Marcos Juárez. Beneplácito. Proyecto de declaración (13235/L/13) de la legisladora Graciela Sánchez3623

LXXI.- 1º Encuentro Coral Ítalo-Piemontés "Il fiume Canta", en la ciudad de Río Tercero. Adhesión. Proyecto de declaración (13236/L/13) del legislador Salvi3623

LXXII.- "17º Festival Nacional del Sol y Agro", en la localidad de Las Playas, departamento Cruz del Eje. Adhesión. Proyecto de declaración (13237/L/13) del legislador Monier3623

LXXIII.- Entrega de los "Premios Media Luna", en reconocimiento a la trayectoria de los deportistas de la ciudad de Río Tercero. Adhesión. Proyecto de declaración (13244/L/13) de la legisladora Matar.....3623

LXXIV.- Fracción de terreno ubicado en la zona rural de Chazón, departamento General San Martín. Expropiación para ser destinado a la planta de tratamiento de

líquidos cloacales de la mencionada localidad. Proyecto de ley (13245/L/13) del legislador Ranco3623

LXXV.- Despachos de comisión.3623

10.- A) Presupuesto General de la Administración Pública Provincial, Ejercicio 2014. Establecimiento. Proyecto de ley (13082/E/13) del Poder Ejecutivo, con despacho de comisión. Tratamiento sobre tablas. Se considera y aprueba, en general y en particular, en segunda lectura ..3624

B) Ley N° 6006 (TO 2012 y sus modificatorias), Código Tributario. Modificación e incorporación de artículos a las Leyes N° 5057, 9024, 9187, 9505, 9703, 10.012 y 10.081. Proyecto de ley (13083/E/13) del Poder Ejecutivo, con despacho de comisión. Tratamiento sobre tablas. Se considera y aprueba, en general y en particular, en segunda lectura ...3624

C) Ley Impositiva, Ejercicio 2014. Establecimiento. Decretos N° 46 y 358/13. Ratificación. Proyecto de ley (13084/E/13) del Poder Ejecutivo, con despacho de comisión. Tratamiento sobre tablas. Se considera y aprueba, en general y en particular, en segunda lectura3624

11.- A) 3º Festival del Indio Bamba, en la comuna de Estancia Vieja, Dpto. Punilla. Interés legislativo. Proyecto de declaración (13069/L/13) de los legisladores Bruno y Felpeto. Tratamiento en los términos del Art. 157 del Reglamento Interno. Se considera y aprueba, con modificaciones.....3815

B) Monseñor Angelelli. Inicio del juicio por su asesinato, en la provincia de La Rioja. Beneplácito. Proyecto de declaración (13122/L/13) de la legisladora Juárez. Tratamiento en los términos del Art. 157 del Reglamento Interno. Se considera y aprueba3815

C) Día del Ama de Casa. Adhesión. Proyecto de declaración (13160/L/13) de la legisladora Ponte. Tratamiento en los términos del Art. 157 del Reglamento Interno. Se considera y aprueba, con modificaciones3815

D) Libro "La Gran Dis-Capacidad de Mi Hijo". Interés legislativo. Proyecto de declaración (13174/L/13) de la legisladora Trigo. Tratamiento en los términos del Art. 157 del Reglamento Interno. Se considera y aprueba, con modificaciones3815

E) Día de la Inmaculada Concepción de la Virgen María. Adhesión y beneplácito. Proyecto de declaración (13175/L/13) de la legisladora Luciano. Tratamiento en los términos del Art. 157 del Reglamento Interno. Se considera y aprueba3815

F) Villa Concepción del Tío, Dpto. San Justo. Fiesta Patronal. Adhesión y beneplácito. Proyecto de declaración (13176/L/13) de la legisladora Luciano. Tratamiento en los términos del Art. 157 del Reglamento Interno. Se considera y aprueba3815

G) Comuna de Pincén, Dpto. General Roca. Puesto Sanitario. Ampliación "Dr. Luis Mario Marini". Adhesión y beneplácito. Proyecto de declaración (13177/L/13) del legislador Pagliano. Tratamiento en los

términos del Art. 157 del Reglamento Interno. Se considera y aprueba, con modificaciones3815

H) "Proyecto de Lengua y Literatura", en Zona 2039, Dpto. Río Segundo. Interés legislativo. Proyecto de declaración (13178/L/13) de la legisladora Gribaudo. Tratamiento en los términos del Art. 157 del Reglamento Interno. Se considera y aprueba, con modificaciones3815

I) Encuentro Provincial de Bibliotecas Populares de Córdoba, en Río Ceballos. Beneplácito. Proyecto de declaración (13180/L/13) del legislador Echepare. Tratamiento en los términos del Art. 157 del Reglamento Interno. Se considera y aprueba3815

J) 3ª Entrega del Premio Uritorco, en Capilla del Monte, Dpto. Punilla. Adhesión y beneplácito. Proyecto de declaración (13184/L/13) de la legisladora Narducci. Tratamiento en los términos del Art. 157 del Reglamento Interno. Se considera y aprueba, con modificaciones3815

K) 3º Jornada de Divulgación Tecnológica, en Colonia Vignaud, Dpto. San Justo. Interés legislativo. Proyecto de declaración (13187/L/13) de la legisladora Brarda. Tratamiento en los términos del Art. 157 del Reglamento Interno. Se considera y aprueba, con modificaciones3815

L) Curso de Capacitación Sindical sobre Riesgos de Trabajo, en Devoto, Dpto. San Justo. Adhesión. Proyecto de declaración (13188/L/13) de la legisladora Brarda. Tratamiento en los términos del Art. 157 del Reglamento Interno. Se considera y aprueba, con modificaciones3815

M) Club Atlético Unión, de Alicia, Dpto. San Justo. 90º aniversario. Beneplácito. Proyecto de declaración (13189/L/13) de la legisladora Brarda. Tratamiento en los términos del Art. 157 del Reglamento Interno. Se considera y aprueba3815

N) Policía de Villa Tulumba, Dpto. Tulumba. 100º aniversario. Adhesión y beneplácito. Proyecto de declaración (13194/L/13) del legislador Caro. Tratamiento en los términos del Art. 157 del Reglamento Interno. Se considera y aprueba3815

Ñ) Grupo "Somos Todos Iguales", de Ballesteros, Dpto. Unión. 3º aniversario. Adhesión. Proyecto de declaración (13200/L/13) de la legisladora Graciela Sánchez. Tratamiento en los términos del Art. 157 del Reglamento Interno. Se considera y aprueba3815

O) Día Mundial de la Lucha Contra el VIH/SIDA. Actividades desarrolladas. Adhesión y beneplácito. Proyecto de declaración (13209/L/13) del legislador Podversich. Tratamiento en los términos del Art. 157 del Reglamento Interno. Se considera y aprueba, con modificaciones3815

P) San Francisco, Dpto. San Justo. Fiesta del Deporte. 33ª edición. Adhesión y beneplácito. Proyecto de declaración (13210/L/13) de la legisladora Brarda. Tratamiento en los términos del Art. 157 del

Reglamento Interno. Se considera y aprueba3815

Q) Nelson Mandela. Fallecimiento. Profundo pesar. Proyecto de declaración (13212/L/13) de la legisladora Brarda. Tratamiento en los términos del Art. 157 del Reglamento Interno. Se considera y aprueba3815

R) 7º Festival de los Amigos, en Cañada de Río Pinto, Dpto. Ischilín. Interés legislativo. Proyecto de declaración (13222/L/13) del legislador Vásquez. Tratamiento en los términos del Art. 157 del Reglamento Interno. Se considera y aprueba, con modificaciones3815

S) 58ª Semana de la Tradición del Norte Cordobés - Deán Funes 2014, en Deán Funes, Dpto. Ischilín. Interés legislativo. Proyecto de declaración (13223/L/13) del legislador Vásquez. Tratamiento en los términos del Art. 157 del Reglamento Interno. Se considera y aprueba, con modificaciones3815

T) "41ª Festival Provincial del Cabrito y la Artesanía 2014", en Quilino, Dpto. Ischilín. Interés legislativo. Proyecto de declaración (13224/L/13) del legislador Vásquez. Tratamiento en los términos del Art. 157 del Reglamento Interno. Se considera y aprueba, con modificaciones3816

U) Escuela "Domingo Faustino Sarmiento", en El Barrial, Dpto. Minas. 75º aniversario. Beneplácito. Proyecto de declaración (13225/L/13) de la legisladora Manzanares. Tratamiento en los términos del Art. 157 del Reglamento Interno. Se considera y aprueba3816

V) IPEM Nº 45 "Ernesto Molinari Romero", Anexo Piedrita Blanca, Dpto. Minas. Ciclo de Especialización. Egreso de la primera promoción. Beneplácito. Proyecto de declaración (13226/L/13) de la legisladora Manzanares. Tratamiento en los términos del Art. 157 del Reglamento Interno. Se considera y aprueba3816

W) Instituto Superior "Dr. Carlos María Carena", en San Carlos Minas, Dpto. Minas. Tecnicatura en Informática. Egreso de la primera promoción. Beneplácito. Proyecto de declaración (13227/L/13) de la legisladora Manzanares. Tratamiento en los términos del Art. 157 del Reglamento Interno. Se considera y aprueba3816

X) Estancia de Guadalupe, Dpto. Minas. Fiestas Patronales. Adhesión. Proyecto de declaración (13228/L/13) de la legisladora Manzanares. Tratamiento en los términos del Art. 157 del Reglamento Interno. Se considera y aprueba, con modificaciones3816

Y) 2º Festival de la Provincianía, en Villa Santa Cruz del Lago, Dpto. Punilla. Interés legislativo. Proyecto de declaración (13231/L/13) de los legisladores Bruno y Felpeto. Tratamiento en los términos del Art. 157 del Reglamento Interno. Se considera y aprueba, con modificaciones3816

Z) Intendente constitucional Ramón Bautista Mestre. Asunción. 30º aniversario. Beneplácito. Proyecto de declaración

(13232/L/13) del legislador De Loredó. Tratamiento en los términos del Art. 157 del Reglamento Interno. Se considera y aprueba3816

A') Restauración de la democracia y asunción del Presidente Raúl Ricardo Alfonsín. 30º aniversario. Beneplácito. Proyecto de declaración (13233/L/13) del legislador De Loredó. Tratamiento en los términos del Art. 157 del Reglamento Interno. Se considera y aprueba3816

B') Jornada de Encuentro de ciudadanos nacidos en Isla Verde radicados fuera de la mencionada localidad del departamento Marcos Juárez. Beneplácito. Proyecto de declaración (13235/L/13) de la legisladora Graciela Sánchez. Tratamiento en los términos del Art. 157 del Reglamento Interno. Se considera y aprueba3816

C') 1º Encuentro Coral Ítalo-Piemontés "Il fiume Canta", en la ciudad de Río Tercero. Adhesión. Proyecto de declaración (13236/L/13) del legislador Salvi. Tratamiento en los términos del Art. 157 del Reglamento Interno. Se considera y aprueba3816

D') "17º Festival Nacional del Sol y Agro", en la localidad de Las Playas, departamento Cruz del Eje. Adhesión. Proyecto de declaración (13237/L/13) del legislador Monier. Tratamiento en los términos del Art. 157 del Reglamento Interno. Se considera y aprueba3816

E') Entrega de los "Premios Media Luna", en reconocimiento a la trayectoria de los deportistas de la ciudad de Río Tercero. Adhesión. Proyecto de declaración (13244/L/13) de la legisladora Matar. Tratamiento en los términos del Art. 157 del Reglamento Interno. Se considera y aprueba3816

12.- A) Hechos delictivos ocurridos los días 3 y 4 de diciembre. Fondo Provincial de Resarcimiento. Creación. Proyecto de ley (13213/L/13) de los legisladores Vagni, Yuni, De Loredó y Rista. Moción de tratamiento sobre tablas. Se rechaza ...3845

B) Acuartelamiento policial. Incidentes. Daños causados. Comisión Ad Hoc. Conformación. Proyecto de ley (13206/L/13) de los legisladores del bloque del Frente Cívico. Moción de tratamiento sobre tablas. Se rechaza3845

13.- Consejo de Partidos Políticos y Consejo Económico Social. Convocatoria para analizar los hechos delictivos del 3 y 4 de diciembre. Instar al Poder Ejecutivo. Proyecto de resolución (13219/L/13) de los legisladores del bloque del Frente Cívico. Moción de tratamiento sobre tablas. Se rechaza3845

14.- Ley Nº 9880 y modificatorias, Estatuto Escalafón del Empleado Legislativo. Artículo 25 (indemnización de los empleados legislativos de planta no permanente contratados para asistencia funcional). Modificación. Proyecto de ley (12696/L/13) del legislador Pihen. Moción de preferencia. Se aprueba.....3846

PODER LEGISLATIVO – 43ª REUNION – 11-XII-2013

–En la ciudad de Córdoba, a 11 días del mes de diciembre de 2013, siendo la hora 13 y 27:

-1-

IZAMIENTO DE LA BANDERA NACIONAL

Sra. Presidenta (Pregno).– Con la presencia de 66 señores legisladores, declaro abierta la 41ª sesión ordinaria del 135º período legislativo.

Invito al señor legislador Hugo Cuello a izar la Bandera Nacional en el mástil del recinto.

–Puestos de pie los señores legisladores y público, el señor legislador Cuello procede a izar la Bandera Nacional en el mástil del recinto. (Aplausos).

Sra. Presidenta (Pregno).– Antes de continuar con el desarrollo de la sesión, solicito a los señores legisladores se mantengan de pie para hacer un minuto de silencio en razón de cosas que han sucedido en estos últimos días, que tienen que ver con compañeros de trabajo que desde hace muchos años se desempeñan en esta Legislatura y a los que hoy les falta un familiar en su hogar.

Recordamos a Francisco Riberi –hijo de Sergio Riberi– y a “Luchi” –hijo de nuestro compañero Carrara– que ya no están, y acompañamos en el dolor a sus familias que hoy se ven castigadas por la falta de estos jóvenes en sus hogares.

–Así se hace.

-2-

VERSIÓN TAQUIGRÁFICA

Sra. Presidenta (Pregno).– Esta Presidencia pone en consideración del Cuerpo la versión taquigráfica de la sesión anterior.

Los que estén por la afirmativa sírvanse expresarlo.

–Se vota y aprueba.

Sra. Presidenta (Pregno).– Aprobada.

-3-

ASUNTOS ENTRADOS

Sra. Presidenta (Pregno).– Vamos a omitir la lectura de los Asuntos Entrados por contar cada legislador con un ejemplar de los mismos en sus bancas y en las netbooks. Asimismo, el legislador que así lo desee puede solicitar la inclusión de coautores o el giro a otras comisiones de los respectivos proyectos.

Informo a los señores legisladores que en cada una de sus bancas se encuentran los Tomos I, II, III y IV de los Diarios de Sesiones del año 2013, editados por la Secretaría Técnica Parlamentaria.

I

COMUNICACIONES OFICIALES NOTAS

13163/N/13

Nota del Ministerio de Justicia y Derechos Humanos: Remitiendo copia de la Resolución Nº 044/13, formalizando modificaciones en las asignaciones de Recursos Financieros –correspondiente al mes de febrero– del Presupuesto General de la Administración Provincial.

A la Comisión de Economía, Presupuesto y Hacienda

13172/N/13

Nota de la Secretaría de Coordinación Operativa y Comisiones: Remitiendo para el archivo, de conformidad con el artículo 111 del Reglamento Interno, proyectos de ley, de declaración y de resolución de los años 2009 a 2012.

Al Archivo

13185/N/13

Nota del Ministerio de Justicia y Derechos Humanos: Remitiendo copia de la Resolución Nº 045/13, formalizando modificaciones en las asignaciones de Recursos Financieros –correspondiente al mes de enero– del Presupuesto General de la Administración Provincial.

A la Comisión de Economía, Presupuesto y Hacienda

13191/N/13

Nota de la Fundación La Fiel

PODER LEGISLATIVO – 43ª REUNION – 11-XII-2013

Restituyendo la placa otorgada oportunamente por la Legislatura.

Al Archivo

PLIEGOS

13165/P/13

Del Poder Ejecutivo – Pliego: Solicitando acuerdo para designar al Señor Abogado Domingo Ignacio Fassetta, como Juez de Primera Instancia en lo Civil y Comercial de 47ª Nominación de la Primera Circunscripción Judicial, con asiento en la ciudad de Córdoba.

A la Comisión de Asuntos Constitucionales, Justicia y Acuerdos

13166/P/13

Del Poder Ejecutivo – Pliego: Solicitando acuerdo para designar al Señor Abogado Ricardo Guillermo Monfarrell, como Juez de Primera Instancia en lo Civil y Comercial de 5ª Nominación de la Primera Circunscripción Judicial, con asiento en la ciudad de Córdoba.

A la Comisión de Asuntos Constitucionales, Justicia y Acuerdos

13167/P/13

Del Poder Ejecutivo – Pliego: Solicitando acuerdo para designar a la Señor Abogada Romina Soledad Sánchez Torassa, como Juez de Primera Instancia en lo Civil y Comercial, de Conciliación y de Familia de 1ª Nominación de la Décima Circunscripción Judicial, con asiento en la ciudad de Río Tercero.

A la Comisión de Asuntos Constitucionales, Justicia y Acuerdos

PROYECTOS PRESENTADOS DE LOS SEÑORES LEGISLADORES

II

13146/L/13

Proyecto retirado por su autora, conforme Nota Nº 13159/N/13.

Al Archivo

III

13155/L/13

Proyecto de Ley: Iniciado por el Legislador Birri, por el que modifica artículos de la Ley Nº 7811, de reglamentación de mecanismos de democracia semidirecta.

A las Comisiones de Asuntos Constitucionales, Justicia y Acuerdos y de Legislación General, Función Pública, Reforma Administrativa y Descentralización

IV

13157/L/13

Proyecto de Declaración: Iniciado por la Legisladora Trigo, por el cual expresa preocupación por la modificación de los horarios de cierre de locales nocturnos impulsada por el Bloque de la UCR del Concejo Deliberante de la ciudad de Córdoba; exhortando a los funcionarios involucrados a generar espacios de debate y a priorizar criterios de seguridad.

A la Comisión de Asuntos Institucionales, Municipales y Comunes

V

13160/L/13

Proyecto de Declaración: Iniciado por la Legisladora Ponte, por el cual adhiere al Día del Ama de Casa, conmemorado el 1 de diciembre.

A la Comisión de Solidaridad y Derechos Humanos

VI

13162/L/13

Proyecto de Ley: Iniciado por los Legisladores Pretto y Vásquez, por el que modifica el artículo 1º e incorpora los artículo 1º bis, 1º ter y 1º cuater a la Ley Nº 8550 -Régimen de secuestro, depósito y restitución de bienes en causas penales y contravencionales-.

A las Comisiones de Asuntos Constitucionales, Justicia y Acuerdos y de Legislación General, Función Pública, Reforma Administrativa y Descentralización

VII

PODER LEGISLATIVO – 43ª REUNION – 11-XII-2013

13164/L/13

Proyecto de Resolución: Iniciado por el Legislador Clavijo, por el que solicita al Poder Ejecutivo Provincial (Art. 102 CP), informe las razones de la negativa de brindar estadísticas sobre detenciones por infracciones al Código de Faltas a la Asociación de Meretrices de Córdoba, respecto de detenciones por merodeo y por prostitución en los años 2012 y 2013 y detenciones en general efectuadas por policía provincial en el mismo período.

A la Comisión de Legislación General, Función Pública, Reforma Administrativa y Descentralización

VIII

13170/L/13

Proyecto de Resolución: Iniciado por el Legislador Birri, por el que solicita al Poder Ejecutivo Provincial (Art. 102 CP), informe sobre los hechos de violencia producidos el día 28 de noviembre frente a la planta de la empresa Monsanto SA en la ciudad de Malvinas Argentinas.

A la Comisión de Legislación General, Función Pública, Reforma Administrativa y Descentralización

IX

13171/L/13

Proyecto de Ley: Iniciado por la Legisladora Basualdo, por el que modifica artículos e incorpora títulos a la Ley Nº 8102, Orgánica Municipal, referidos al Tribunal de Cuentas y Tribunal Municipal y Regional de Faltas.

A las Comisiones de Asuntos Institucionales, Municipales y Comunes y de Legislación General, Función Pública, Reforma Administrativa y Descentralización

X

13173/L/13

Proyecto de Ley: Iniciado por la Legisladora Trigo, por el que crea la "Comisión Provincial para la Redacción del Código de Ética de la Policía de la Provincia de Córdoba".

A las Comisiones de Asuntos Constitucionales, Justicia y Acuerdos y de Legislación General, Función Pública, Reforma Administrativa y Descentralización

XI

13174/L/13

Proyecto de Declaración: Iniciado por la Legisladora Trigo, por el cual declara de Interés Legislativo el libro "La Gran Dis-Capacidad de Mi Hijo", de Sergio Acevedo, que se presentará el día 17 de diciembre.

A la Comisión de Solidaridad y Derechos Humanos

XII

13175/L/13

Proyecto de Declaración: Iniciado por la Legisladora Luciano, por el cual adhiere al "Día de la Inmaculada Concepción de la Virgen María", a conmemorarse el 8 de diciembre.

A la Comisión de Educación y Cultura

XIII

13176/L/13

Proyecto de Declaración: Iniciado por la Legisladora Luciano, por el cual adhiere a las Fiestas Patronales de la localidad de Villa Concepción del Tío, departamento San Justo, a desarrollarse el 8 de diciembre.

A la Comisión de Asuntos Institucionales, Municipales y Comunes

XIV

13177/L/13

Proyecto de Declaración: Iniciado por el Legislador Pagliano, por el cual expresa beneplácito por la inauguración, el día 6 de diciembre, de la ampliación "Dr. Luis Mario Marini" del puesto sanitario de la comuna de Pincén, departamento General Roca.

A la Comisión de Salud Humana

XV

13178/L/13

PODER LEGISLATIVO – 43ª REUNION – 11-XII-2013

Proyecto de Declaración: Iniciado por la Legisladora Gribaudo, por el cual declara de Interés Legislativo el “Proyecto de Lengua y Literatura” que realizan supervisora, directivos y docentes de la Zona 2039 del departamento Río Segundo.

A la Comisión de Educación y Cultura

XVI

13179/L/13

Proyecto de Resolución: Iniciado por los Legisladores del Bloque Frente Cívico, por el que solicita al Poder Ejecutivo Provincial (Art. 102 CP), informe respecto de la detención y el maltrato que sufriera, el día 1 de diciembre, el joven Bruno Picatto por parte de policía de la localidad de La Laguna.

A la Comisión de Legislación General, Función Pública, Reforma Administrativa y Descentralización

XVII

13180/L/13

Proyecto de Declaración: Iniciado por el Legislador Echepare, por el cual expresa beneplácito por la realización del “Encuentro Provincial de Bibliotecas Populares de Córdoba”, desarrollado el 30 de noviembre en la ciudad de Río Ceballos.

A la Comisión de Educación y Cultura

XVIII

13181/L/13

Proyecto de Resolución: Iniciado por el Legislador Brouwer de Koning, por el que solicita al Poder Ejecutivo Provincial (Art. 102 CP), informe sobre el plan de adecuación para hospitales públicos, en cuanto a modificar su capacidad operativa durante el período estival.

A la Comisión de Salud Humana

XIX

13182/L/13

Proyecto de Resolución: Iniciado por el Legislador Brouwer de Koning, por el que solicita al Poder Ejecutivo Provincial (Art. 102 CP), informe respecto a la reconstrucción del puente de Jesús María, destruido en la última creciente.

A la Comisión de Obras Públicas, Viviendas y Comunicaciones

XX

13183/L/13

Proyecto de Resolución: Iniciado por el Legislador Roffé, por el que solicita al Poder Ejecutivo Provincial, gestione ante el Gobierno de Santa Fe un convenio que permita evacuar las aguas del sector norte de la ciudad de San Francisco, hacia el canal Villa Cululu.

A la Comisión de Agua, Energía y Transporte

XXI

13184/L/13

Proyecto de Declaración: Iniciado por la Legisladora Narducci, por el cual adhiere a la 3ª Entrega del Premio Uritorco, a desarrollarse el día 8 de diciembre en la ciudad de Capilla del Monte.

A la Comisión de Turismo y su Relación con el Desarrollo Regional

XXII

13186/L/13

Proyecto de Declaración: Iniciado por los Legisladores del Bloque Frente Cívico, por el cual solicita al Poder Ejecutivo Provincial, garantice el diálogo con los agentes policiales para dar respuesta a sus reclamos e insta a que no se apliquen sanciones disciplinarias, que afecten o vulneren sus derechos e intereses.

A la Comisión de Legislación General, Función Pública, Reforma Administrativa y Descentralización

XXIII

13187/L/13

Proyecto de Declaración: Iniciado por la Legisladora Brarda, por el cual declara de Interés Legislativo la “3º Jornada de Divulgación Tecnológica”, a desarrollarse el día 13 de diciembre en la localidad de Colonia Vignaud, departamento San Justo.

A la Comisión de Ciencia, Tecnología e Informática

XXIV

13188/L/13

Proyecto de Declaración: Iniciado por la Legisladora Brarda, por el cual adhiere al Curso de Capacitación Sindical sobre Riesgos de Trabajo, a desarrollarse el día 9 de diciembre en la localidad de Devoto, departamento San Justo.

A la Comisión de Legislación del Trabajo, Previsión y Seguridad Social

XXV

13189/L/13

Proyecto de Declaración: Iniciado por la Legisladora Brarda, por el cual adhiere al 90º aniversario de la fundación del Club Atlético Unión de la localidad de Alicia, departamento San Justo, a celebrarse el día 8 de diciembre.

A la Comisión de Deportes y Recreación

XXVI

13190/L/13

Proyecto de Resolución: Iniciado por el Legislador Brouwer de Koning, por el que solicita al Poder Ejecutivo Provincial (Art. 102 CP), informe sobre el hecho ocurrido en la localidad de La Laguna entre las fuerzas policiales y un hijo de una dirigente de la lucha contra la trata.

A la Comisión de Legislación General, Función Pública, Reforma Administrativa y Descentralización

XXVII

13192/L/13

Proyecto de Resolución: Iniciado por los Legisladores Caffaratti, Rista, Yuni, Vagni y Bruno, por el que cita al Sr. Ministro Jefe de Gabinete a comparecer ante la Comisión de Legislación General, Función Pública, Reforma Administrativa y Descentralización Art. 101 CP), para que informe (respecto de la crisis de la Policía de la Provincia que derivó en acuartelamiento.

A la Comisión de Legislación General, Función Pública, Reforma Administrativa y Descentralización

XXVIII

13193/L/13

Proyecto de Ley: Iniciado por el Legislador Salvi, por el que establece la protección y gestión del recurso hídrico subterráneo en la Provincia.

A las Comisiones de Agua, Energía y Transporte, Asuntos Ecológicos y de Legislación General, Función Pública, Reforma Administrativa y Descentralización

XXIX

13194L/13

Proyecto de Declaración: Iniciado por el Legislador Caro, por el cual adhiere al 100º aniversario de la Policía de Villa Tulumba, a celebrarse el día 6 de diciembre.

A la Comisión de Legislación General, Función Pública, Reforma Administrativa y Descentralización

XXX

13195/L/13

Proyecto de Resolución: Iniciado por la Legisladora Vagni, por el que solicita al Poder Ejecutivo Provincial (Art. 102 CP), informe respecto del nombramiento del Presidente Comunal de Villa La Paisanita, motivos del cierre de la escuela Domingo F. Sarmiento y situación de escolaridad de los alumnos, así como control de la línea de ribera del Río Anisacate en la citada localidad.

A la Comisión de Asuntos Institucionales, Municipales y Comunes

XXXI

13197/L/13

Proyecto de Resolución: Iniciado por la Legisladora Genta, por el que dispone colocar una cruz como homenaje al "Cura Brochero" en el recinto de sesiones de la Legislatura Provincial.

A las Comisiones de Asuntos Constitucionales, Justicia y Acuerdos y de Educación y Cultura

XXXII

13198/L/13

Proyecto de Resolución: Iniciado por la Legisladora Graciela Sánchez, por el que solicita al Poder Ejecutivo Provincial (Art. 102 CP), informe sobre las obras de desagües en la ciudad de Marcos Juárez.

A la Comisión de Obras Públicas, Viviendas y Comunicaciones

XXXIII

13199/L/13

Proyecto de Declaración: Iniciado por la Legisladora Graciela Sánchez, por el cual expresa preocupación por la caída en los niveles de atención en el Hospital Pasteur de la ciudad de Villa María, solicitando al Poder Ejecutivo Provincial su inmediata intervención.

A la Comisión de Salud Humana

XXXIV

13200/L/13

Proyecto de Declaración: Iniciado por la Legisladora Graciela Sánchez, por el cual adhiere al 3º aniversario del grupo "Somos Todos Iguales" de la localidad de Ballesteros, departamento Unión, a celebrarse el 15 de diciembre.

A la Comisión de Solidaridad y Derechos Humanos

XXXV

13204/L/13

Proyecto de Resolución: Iniciado por los Legisladores del Bloque Frente Cívico, por el que solicita al Poder Ejecutivo Provincial, requiera la renuncia del Sr. Ministro Jefe de Gabinete y de la Sra. Ministra de Seguridad por los hechos acaecidos, en el conflicto con la Policía de la Provincia.

A la Comisión de Legislación General, Función Pública, Reforma Administrativa y Descentralización

XXXVI

13205/L/13

Proyecto de Ley: Iniciado por el Legislador García Elorrio, por el que modifica la Ley Nº 9286 -de creación del Archivo y la Comisión Provincial de la Memoria-, en lo referido a objetivos y funciones del Archivo, a la integración de la Comisión, y a las funciones de los mismos.

A las Comisiones de Asuntos Constitucionales, Justicia y Acuerdos y de Legislación General, Función Pública, Reforma Administrativa y Descentralización

XXXVII

13206/L/13

Proyecto de Ley: Iniciado por los Legisladores del Bloque Frente Cívico, por el que establece la conformación de una Comisión Ad Hoc para evaluar los daños y pérdidas sufridas por los habitantes de la provincia, en los incidentes de los días 3 y 4 de diciembre.

A las Comisiones de Asuntos Constitucionales, Justicia y Acuerdos y de Legislación General, Función Pública, Reforma Administrativa y Descentralización

XXXVIII

13207/L/13

Proyecto de Resolución: Iniciado por el Legislador Birri, por el que solicita al Poder Ejecutivo Provincial (Art. 102 CP), informe sobre la situación actual de las viviendas de damnificados por el aluvión ocurrido el 10 de diciembre de 2006 en la zona de Molinari, departamento Punilla, y si el Ministerio de Agua, Ambiente y Energía estudió la posibilidad de construir una muralla de contención y el traslado de los habitantes de la zona.

A la Comisión de Agua, Energía y Transporte

XXXIX

13208/L/13

Proyecto de Resolución: Iniciado por el Legislador Roffé, por el que solicita al Poder Ejecutivo Provincial (Art. 102 CP), informe sobre cantidad de asentamientos informales y condiciones en las que viven sus habitantes en todo el territorio provincial.

A la Comisión de Solidaridad y Derechos Humanos

XL

PODER LEGISLATIVO – 43ª REUNION – 11-XII-2013

13209/L/13

Proyecto de Declaración: Iniciado por el Legislador Podversich, por el que expresa beneplácito por las actividades desarrolladas en el Paseo del Buen Pastor y localidades del interior provincial en el marco del “Día Mundial de la Lucha Contra el VIH/SIDA”.

A la Comisión de Salud Humana

XLI

13210/L/13

Proyecto de Declaración: Iniciado por la Legisladora Brarda, por el cual adhiere a la 33ª edición de la “Fiesta del Deporte”, a desarrollarse el día 11 de diciembre en la ciudad de San Francisco, departamento San Justo.

A la Comisión de Deportes y Recreación

XLII

13211/L/13

Proyecto de Declaración: Iniciado por las Legisladoras Luciano y Brarda, por el cual solicita al Poder Ejecutivo Provincial financie, con parte de los fondos de la Tasa Vial, la repavimentación de la Ruta Provincial Nº 3, en el tramo que une las localidades de La Francia y Las Varillas, departamento San Justo.

A la Comisión de Obras Públicas, Viviendas y Comunicaciones

XLIII

13212/L/13

Proyecto de Declaración: Iniciado por la Legisladora Brarda, por el cual expresa pesar por el fallecimiento de Nelson Mandela, ex Presidente de la República de Sudáfrica, Premio Nobel de la Paz en 1993.

A la Comisión de Asuntos Constitucionales, Justicia y Acuerdos

XLIV

13213/L/13

Proyecto de Ley: Iniciado por los Legisladores Vagni, Yuni, De Loredo y Rista, por el que crea el Fondo Provincial de Resarcimiento para facilitar la reparación integral de daños producidos en comercios y viviendas los días 3 y 4 de diciembre de 2013 y conforma una Comisión de Administración de dicho fondo.

A las Comisiones de Solidaridad y Derechos Humanos, de Economía, Presupuesto y Hacienda y de Legislación General, Función Pública, Reforma Administrativa y Descentralización

XLV

13214/L/13

Proyecto de Ley: Iniciado por la Legisladora Labat, por el que incorpora al programa de “Convivencia Escolar” del Ministerio de Educación el subprograma “Abordaje Escolar”, contra el uso de medios telemáticos para ejercer el acoso psicológico conocido como ciberbullying, entre otros.

A las Comisiones de Educación y Cultura y de Legislación General, Función Pública, Reforma Administrativa y Descentralización

XLVI

13215/L/13

Proyecto de Ley: Iniciado por la Legisladora Labat, por el que crea el programa “Intercambio Estudiantil: conociendo mi provincia”, entre alumnos del nivel medio de la provincia.

A las Comisiones de Educación y Cultura y de Legislación General, Función Pública, Reforma Administrativa y Descentralización

XLVII

13216/L/13

Proyecto de Ley: Iniciado por los Legisladores del Bloque Frente Cívico, por el que crea el Observatorio Provincial del Delito, la Violencia y la Accidentología Vial.

A las Comisiones de Solidaridad y Derechos Humanos y de Legislación General, Función Pública, Reforma Administrativa y Descentralización

XLVIII

13217/L/13

Proyecto de Ley: Iniciado por los Legisladores del Bloque Frente Cívico, por el que instituye la Asamblea Permanente para la Seguridad Ciudadana, con el objeto de proponer lineamientos para policías de seguridad ciudadana integrales, participativas e intersectoriales que sean sustentables en el tiempo.

A las Comisiones de Solidaridad y Derechos Humanos y de Legislación General, Función Pública, Reforma Administrativa y Descentralización

XLIX

13218/L/13

Proyecto de Resolución: Iniciado por los Legisladores del Bloque Frente Cívico, por el que modifica el artículo 2º de la Resolución Nº 2475, modificatoria del Artículo 60 del Reglamento Interno, referido a Comisiones Permanentes de la Legislatura.

A la Comisión de Asuntos Constitucionales, Justicia y Acuerdos

L

13219/L/13

Proyecto de Resolución: Iniciado por los Legisladores del Bloque Frente Cívico, por el que insta al Sr. Gobernador de la Provincia a convocar urgente al Consejo de Partidos Políticos y al Consejo Económico Social, a fin de analizar la crítica situación por la que se atraviesa y las medidas a adoptar.

A la Comisión de Asuntos Constitucionales, Justicia y Acuerdos

LI

13220/L/13

Proyecto de Ley: Iniciado por el Legislador García Elorrio, por el que crea la Comisión Interpoderes de Monitoreo y Jerarquización de las Remuneraciones del Sector Público Provincial, derogando las Leyes 9725 y 10.035, de equiparaciones de sueldos del Poder Judicial.

A las Comisiones de Legislación del Trabajo, Previsión y Seguridad Social, de Economía, Presupuesto y Hacienda y de Legislación General, Función Pública, Reforma Administrativa y Descentralización

LII

13221/L/13

Proyecto de Resolución: Iniciado por el Legislador Birri, por el que cita al Sr. Ministro de Gobierno y Seguridad (Art. 101 CP), a efectos de informar respecto de planes, acciones y programas que llevará adelante a fin de revertir la situación actual en materia de seguridad.

A la Comisión de Legislación General, Función Pública, Reforma Administrativa y Descentralización

LIII

13222/L/13

Proyecto de Declaración: Iniciado por el Legislador Vásquez, por el cual declara de Interés Legislativo el 7º Festival de los Amigos, a desarrollarse los días 14 y 15 de diciembre en la localidad de Cañada de Río Pinto, departamento Ischilín.

A la Comisión de Turismo y su Relación con el Desarrollo Regional

LIV

13223/L/13

Proyecto de Declaración: Iniciado por el Legislador Vásquez, por el cual declara de Interés Legislativo la "58ª Semana de la Tradición del Norte Cordobés - Deán Funes 2014", a desarrollarse del 31 de enero al 2 de febrero en la mencionada ciudad del departamento Ischilín.

A la Comisión de Turismo y su Relación con el Desarrollo Regional

LV

13224/L/13

Proyecto de Declaración: Iniciado por el Legislador Vásquez, por el cual declara de Interés Legislativo el "41ª Festival Provincial del Cabrito y la Artesanía 2014", a desarrollarse del 23 al 28 de enero en la localidad de Quilino, departamento Ischilín.

A la Comisión de Turismo y su Relación con el Desarrollo Regional

LVI

13225/L/13

Proyecto de Declaración: Iniciado por la Legisladora Manzanares, por el cual expresa beneplácito por el 75º aniversario de la creación de la escuela "Domingo Faustino Sarmiento" de la localidad de El Barrial, departamento Minas.

A la Comisión de Educación y Cultura

LVII

13226/L/13

Proyecto de Declaración: Iniciado por la Legisladora Manzanares, por el cual expresa beneplácito por el egreso de la primera promoción del Ciclo de Especialización del IPEM N° 45 "Ernesto Molinari Romero", Anexo Piedrita Blanca, departamento Minas.

A la Comisión de Educación y Cultura

LVIII

13227/L/13

Proyecto de Declaración: Iniciado por la Legisladora Manzanares, por el cual expresa beneplácito por el egreso de la primera promoción de la Tecnicatura en Informática, dependiente del Instituto Superior "Dr. Carlos María Carena" de la localidad de Mina Clavero, que funciona en el IPEM N° 109 "Jerónimo Luis de Cabrera" de San Carlos Minas.

A la Comisión de Educación y Cultura

LIX

13228/L/13

Proyecto de Declaración: Iniciado por la Legisladora Manzanares, por el cual adhiere a las Fiestas Patronales de Estancia de Guadalupe, a celebrarse el día 12 de diciembre.

A la Comisión de Asuntos Institucionales, Municipales y Comunes

LX

13229/L/13

Proyecto de Declaración: Iniciado por la Legisladora Manzanares, por el cual expresa beneplácito por la entrega del programa "Vida Digna", por parte del Ministerio de Desarrollo Social, a 66 familias del departamento Minas.

A la Comisión de Solidaridad y Derechos Humanos

LXI

13230/L/13

Proyecto de Declaración: Iniciado por la Legisladora Manzanares, por el cual expresa beneplácito por la finalización de la obra de electrificación del departamento Minas, 1º y 3º etapa, por parte de la EPEC.

A la Comisión de Agua, Energía y Transporte

LXII

13231/L/13

Proyecto de Declaración: Iniciado por los Legisladores Bruno y Felpeto, por el cual declara de Interés Legislativo el 2º Festival de la Provincianía, a desarrollarse el día 1 de febrero de 2014 en la localidad de Villa Santa Cruz del Lago, departamento Punilla.

A la Comisión de Asuntos Institucionales, Municipales y Comunes

LXIII

13232/L/13

Proyecto de Declaración: Iniciado por el Legislador De Loredó, por el cual expresa beneplácito por el 30º aniversario de la asunción del intendente constitucional Ramón Bautista Mestre, el día 10 de diciembre.

A la Comisión de Asuntos Constitucionales, Justicia y Acuerdos

LXIV

13233/L/13

Proyecto de Declaración: Iniciado por el Legislador De Loredó, por el cual expresa beneplácito por el 30º aniversario de la restauración de la democracia y de la asunción del Presidente Raúl Ricardo Alfonsín, el día 10 de diciembre.

A la Comisión de Asuntos Constitucionales, Justicia y Acuerdos

LXV

13234/L/13

PODER LEGISLATIVO – 43ª REUNION – 11-XII-2013

Proyecto de Resolución: Iniciado por el Legislador Brouwer de Koning, por el que solicita al Poder Ejecutivo Provincial (Art. 102 CP), informe si está contemplado la reparación del puente ubicado en la ruta provincial que une la localidad de Ascochinga y la ciudad de Jesús María.

A la Comisión de Obras Públicas, Vivienda y Comunicaciones

**Del Poder Ejecutivo
LXVI**

13168/E/13

Proyecto de Ley: Iniciado por el Poder Ejecutivo Provincial, por el que modifica artículos y anexos de la Ley Nº 8231, del Personal Penitenciario.

A las Comisiones de Legislación del Trabajo, Previsión y Seguridad Social y de Legislación General, Función Pública, Reforma Administrativa y Descentralización

**LXVII
PETICIONES Y ASUNTOS PARTICULARES**

13159/N/13

Nota de la Señora Legisladora Matar: Retirando el Proyecto Nº 13146/L/13, de conformidad con el artículo 115 del Reglamento Interno.

Al Archivo

13169/N/13

Nota de la Señora Legisladora Fernández: Solicitando la rehabilitación del siguiente Proyecto Nº:

1924/L/08

Proyecto de Ley: Iniciado por los Legisladores Fernández y Birri, por el que regula la Defensoría del Pueblo de la Provincia y derogando la Ley Nº 7741.

A las Comisiones de Asuntos Constitucionales, Justicia y Acuerdos y de Legislación General, Función Pública, Reforma Administrativa y Descentralización

13196/N/13

Nota de la Señora Legisladora María Chiofalo (en uso de licencia): Solicitando prórroga de la licencia por el mayor tiempo legal, de conformidad con el artículo 16 del Reglamento Interno.

En Secretaría

13201/N/13

Nota del Señor Legislador Daniel Passerini (en uso de licencia): Solicitando prórroga de la licencia por el mayor tiempo legal, de conformidad con el artículo 16 del Reglamento Interno.

En Secretaría

13202/N/13

Nota del Señor Legislador Manuel Calvo (en uso de licencia): Solicitando prórroga de la licencia por el mayor tiempo legal, de conformidad con el artículo 16 del Reglamento Interno.

En Secretaría

13203/N/13

Nota del Señor Legislador Oscar González (en uso de licencia): Solicitando prórroga de la licencia por el mayor tiempo legal, de conformidad con el artículo 16 del reglamento interno.

En Secretaría

**LXVIII
DESPACHOS DE COMISIÓN**

Despachos de la Comisión de Asuntos Constitucionales, Justicia y Acuerdos

12842/P/13

Pliego: Iniciado por el Poder Ejecutivo Provincial, solicitando acuerdo para designar al Señor Abogado José María Estigarribia, como Juez de Primera Instancia en lo Civil y Comercial, de Conciliación, Familia, Control, Niñez, Juventud y Penal Juvenil y Faltas de la Sexta Circunscripción Judicial, con asiento en la localidad de Villa Cura Brochero.

Al Orden del Día

13022/P/13

Pliego: Iniciado por el Poder Ejecutivo Provincial, solicitando acuerdo para designar a la Señora Abogada Ana Inés Pagliano, como Asesora Letrada Penal de 24º Turno de la Primera Circunscripción Judicial, con asiento en la ciudad de Córdoba.

Al Orden del Día

13025/P/13

Pliego: Iniciado por el Poder Ejecutivo Provincial, solicitando acuerdo para designar al Señor Abogado Aníbal Augusto Zapata, como Asesor Letrado Penal de 18º Turno de la Primera Circunscripción Judicial, con asiento en la ciudad de Córdoba.

Al Orden del Día

-4-

LEGISLADORES CHIOFALO, PASSERINI Y CALVO. LICENCIA. PRÓRROGA. SOLICITUD.

Sra. Presidenta (Pregno).- Antes de ingresar al tratamiento del Orden del Día, por Secretaría se dará lectura a las notas 13196/N/13, 13201/N/13 y 13202/N/13, emitidas por los legisladores Chiofalo, Passerini y Calvo, solicitando prórroga de sus licencias, conforme al artículo 16 del Reglamento Interno.

Sr. Secretario (Arias).- (Leyendo):

Expte. 13196/N/13

Córdoba, 3 de diciembre de 2013.

**Sra. Presidenta de la Legislatura
de la Provincia de Córdoba**

Cra. Alicia Mónica Pregno

S. / D.

De mi consideración:

Tengo el agrado de dirigirme a usted, y por su digno intermedio a los integrantes del honorable Cuerpo legislativo que preside, a los efectos de solicitarle que, en los términos del artículo 16 del Reglamento Interno, se me conceda prórroga a la licencia oportunamente otorgada por resolución por el término máximo de tiempo legal permitido y a partir del vencimiento de la anteriormente solicitada.

La referida solicitud de prórroga se peticiona en los mismos términos y por idénticas razones que me impulsaron a requerirla en el mes de junio de 2012.

Sin otro particular, hago propicia la oportunidad para saludarla a usted y a los señores legisladores con distinguida consideración.

**María Amelia Chiofalo
Secretaria de Asistencia y Prevención de la Trata de Personas**

Expte. 13201/N/13

Córdoba, 3 de diciembre de 2013.

**Sra. Presidenta de la Legislatura
de la Provincia de Córdoba**

Cra. Alicia Pregno

S. / D.

De mi mayor consideración:

En los términos del artículo 16 del Reglamento Interno de la Legislatura, me dirijo a usted, y por su digno intermedio a los miembros de la Cámara legislativa, a fin de solicitar se prorrogue por el máximo plazo legal la licencia que oportunamente me fuera otorgada por dicho Cuerpo.

Motivan este pedido idénticas causas que me llevaron a solicitar la licencia que me concedieron en su oportunidad y la prórroga que ahora peticiono.

Sin otro particular, saludo a usted y a todos mis pares con mi más distinguida consideración y respeto.

**Daniel Passerini
Ministro de Desarrollo Social del Gobierno de Córdoba**

Expte. 13202/N/13

Córdoba, 3 de diciembre de 2013.

**Sra. Presidenta de la Legislatura
de la Provincia de Córdoba**
Cra. Alicia Mónica Pregno
S. / D.

De mi consideración:

Por la presente me dirijo a usted, y por su digno intermedio a los integrantes de ese Poder Legislativo que preside, a efectos de solicitar, conforme al artículo 16 del Reglamento Interno, se me conceda prórroga de la licencia que oportunamente se me otorgara.

La prórroga solicitada es por las mismas razones y por idéntico plazo que la que se me otorgara en su oportunidad.

Sin más, saludo a usted y a mis pares legisladores y legisladores con respeto y consideración.

Manuel Fernando Calvo
Ministro de Agua, Ambiente y Energía

Sra. Presidenta (Pregno).- Tiene la palabra la señora legisladora Montero.

Sra. Montero.- Señora presidenta: quiero dejar sentada la posición del Frente Cívico respecto de la prórroga de las licencias. En virtud de que ya se transforman en licencias permanentes, nos parece que no corresponde que la Cámara las vuelva a otorgar. Más allá de algunas vueltas que se producen en momentos inesperados, creemos que como Cámara deberíamos sentar el criterio de que no se pueden prorrogar indefinidamente las licencias.

Nada más.

Sra. Presidenta (Pregno).- Tiene la palabra el señor legislador Yuni.

Sr. Yuni.- Señora presidenta: en el mismo sentido, el radicalismo no acompaña estas prórrogas, tal como lo hemos venido haciendo. Creemos que la Legislatura no puede ser un seguro de desempleo del Poder Ejecutivo de la Provincia de Córdoba.

Gracias.

Sra. Presidenta (Pregno).- Si ningún otro legislador va a hacer uso de la palabra, en consideración las prórrogas de licencias solicitadas por los legisladores Chiofalo, Passerini y Calvo.

Los que estén por la afirmativa sírvanse expresarlo.

-Se vota y aprueban.

Sra. Presidenta (Pregno).- Aprobadas.

-5-

LEGISLADORA LILIANA OLIVERO. RENUNCIA A SU CARGO

Sra. Presidenta (Pregno).- Se encuentra reservada en Secretaría la nota 13238/N/13, que fuera remitida por la legisladora Liliana Olivero, por la cual presenta la renuncia a su cargo, la que será leída a continuación.

Sr. Secretario (Arias).- (Leyendo):

Córdoba, 10 de diciembre de 2013

**Sra. Presidenta de la
Legislatura de la Provincia de Córdoba**
Cra. Alicia Pregno
S. / D.

De mi mayor consideración:

Me dirijo a usted y, por su intermedio, a la Legislatura de Córdoba a los efectos de elevar al Cuerpo mi renuncia indeclinable al cargo de legisladora, con el que el pueblo de Córdoba, desde que el sistema legislativo provincial se hiciera Unicameral, me viene honrando invariablemente.

Tengo para mí que no es a la persona de un legislador o una legisladora sino el Frente de Izquierda y de los Trabajadores a quién el trabajador, el asambleísta, el integrante de los movimientos sociales, el estudiante comprometido, el vecino de los barrios populares, han depositado la confianza para que los represente en la Cámara Legislativa local.

Por ello, y por los compromisos programáticos que hicieron posible este Frente de Izquierda, esta banca que ocupé como militante de la Izquierda Socialista, corresponde que pase a ser ocupada por Cintia Frecia, del Partido Obrero, integrante, junto a la Izquierda Socialista y el PTS, del Frente de Izquierda y de los Trabajadores.

Por ello, porque la banca que he venido ocupando no me pertenece sino que pertenece -como les digo cada vez que juro el cargo- a los trabajadores, a los sectores populares y a los 30.000 compañeros desaparecidos, es

PODER LEGISLATIVO – 43ª REUNION – 11-XII-2013

que a partir del día 11 del corriente mes de diciembre dejaré el cargo, pero seguiré una lucha ineludible donde más útil pueda resultarle al pueblo trabajador. Y aun cuando la lucha de Izquierda Socialista, mi partido y de quienes integramos el Frente de Izquierda, está más en la calle, en la fábrica, en el centro de estudiantes, en la asamblea popular, en el barrio y en el seno mismo del pueblo, este espacio institucional parlamentario que la Izquierda se ha ganado seguirá siendo una banca de y para los trabajadores.

En cumplimiento del compromiso público, que hice al asumir el cargo, me alejo del mismo para que otra integrante del Frente traiga la voz de la Izquierda a este Parlamento, y reitero mi renuncia indeclinable a la banca legislativa a partir del día 11 de diciembre de 2013.

Saludo con estima y consideración a usted, a los señores legisladores y, en especial, a todos los trabajadores de la Cámara; en particular, mi agradecimiento a todos mis colaboradores que hicieron posible esta larga trayectoria legislativa.

Liliana Olivero
Legisladora provincial.

- Aplausos.

Sra. Presidenta (Pregno).- Antes de poner en consideración la nota de renuncia voy a darle la palabra a la legisladora Olivero.

Sra. Olivero.- Señora presidenta: muchas gracias.

Siento una emoción muy fuerte pero también siento la necesidad de fundamentar esta renuncia. Una renuncia histórica e inédita en la Cámara y en la historia de la Legislatura de Córdoba; una renuncia que tiene que ver con 12 años de trabajar intensamente en nombre de los trabajadores, de los jóvenes, de las mujeres y de los sectores excluidos, a través de una banca sostenida orgullosamente como mujer y como mujer de izquierda, con 30 años de militancia, una renuncia que muestra a las claras que la banca no es del legislador o de la legisladora sino de un proyecto político; una renuncia que muestra a las claras que el Frente de Izquierda y de los Trabajadores, del cual formo parte con mi partido, Izquierda Socialista, el Partido Obrero y el PTS, lo que se ha comprometido a hacer lo cumple.

Este compromiso y acuerdo tiene que ver con un proyecto político que va más allá de las personas; es un proyecto de país y de provincia, que creo que hemos defendido en momentos en que aún no existían el Frente de Izquierda ni el Frente de los Trabajadores, allá por el 2001, cuando una porción importante de cordobeses dijeron que querían que la voz de la Izquierda estuviera en la Legislatura de Córdoba. Este es un compromiso político que muestra que la banca no puede ser llevada de aquí para allá, tal como ha ocurrido muchas veces.

Tengo que decir que esta renuncia me pone orgullosa porque tengo un partido que me respalda, me respaldó y lo va a seguir haciendo, que es la Izquierda Socialista, que me ha permitido ser muy firme en las convicciones políticas, ideológicas y de principios.

No tengo que renunciar, como ha ocurrido en otros casos, por haber sido sospechada de corrupción o haber llevado adelante políticas que van en contra de las necesidades de la gente.

Quiero decir que esta renuncia se da también en un marco excepcional de crecimiento de la izquierda, con más de 1.200.000 votos, con tres diputados nacionales del Frente de Izquierda, un sinnúmero de diputados, senadores y concejales, que muestra que la izquierda es la alternativa en este país y provincia en crisis, como en el 2001, cuando me tocó jurar. Por ello es necesario más que nunca seguir levantando las banderas de la clase trabajadora, de los jóvenes y sectores populares.

Recuerdo que me tocó jurar en cuatro oportunidades en esta Cámara, y quiero compartir con Jorge Altamira -presente en estos momentos (aplausos)-, con mis compañeros de la Izquierda Socialista, del PTS, los compañeros del Partido Obrero, este juramento que desde hoy seguramente voy a seguir manteniendo en alto desde otra trinchera, porque dejo una banca pero no dejo la lucha.

Este juramento que fue por la memoria de los 30.000 compañeros desaparecidos; para mantener en alto las banderas de la lucha del pueblo trabajador -como hoy han salido a luchar maestras, enfermeras, médicos, trabajadores públicos, que piden vivir dignamente y con un salario acorde a la canasta familiar-; en contra de la violencia de género y por nuestra reivindicación como mujeres, con el orgullo de ser mujer; y también con el orgullo de seguir peleando por el Socialismo, por la unidad de la Izquierda, por un gobierno de los trabajadores y de los sectores populares.

Espero, Cintia, querida compañera, que a esta lucha que he llevado durante años la puedas seguir llevando adelante para seguir siendo esa voz de quienes no se sienten representados en la vieja política, seguir siendo esa voz de los trabajadores y sectores populares para que de una vez por todas podamos transformar esta sociedad por la que hace muchos años luchamos.

Hemos trabajado duramente estos 12 años instalando la idea de que se hace política dentro y fuera de la Cámara, que hay un compromiso desde los proyectos legislativos hasta el acompañamiento de cada una de las luchas. Recuerdo algunas: los obreros de Zanón cuando en plena crisis luchaban por mantener su fuente de trabajo y hoy es una empresa recuperada que mantiene a cientos de

trabajadores en sus puestos. O como cuando acompañé a los obreros de KRAFT que habían sido despedidos por luchar en contra de la burocracia sindical, como ahora los obreros de Volkswagen, a quienes vamos a seguir acompañando porque han sido despedidos por organizarse de una manera distinta a las conducciones gremiales existentes.

Recuerdo cuando esta banca estuvo al servicio de los vecinos de Andalgala, Catamarca, en esa lucha sin cuartel contra la megaminería a cielo abierto; cuando acompañé a los vecinos de Famatina, en La Rioja, para decir que Famatina no se toca, y no se tocó.

Vamos a seguir acompañando a los jóvenes que luchan en contra de este maldito Código de Faltas y en contra de la Ley Antiterrorista; vamos a seguir acompañando desde otra trinchera a los vecinos de Bouwer y de Juárez Celman que no quieren que les tiren la basura en la puerta de su casa; y vamos a seguir con el compromiso que venimos planteando de declarar a esta Provincia en emergencia ambiental, acompañando por supuesto a los vecinos de Malvinas Argentinas en su lucha por la vida en contra de la saqueadora Monsanto en el ámbito del territorio cordobés y de todo nuestro país. (Aplausos).

En este día de tanta emoción estoy convencida de que hemos cumplido buena parte de nuestro compromiso y de aquellas tareas para las cuales hemos sido mandatados; también quiero pedir perdón por aquellas tareas pendientes con muchos sectores populares, que nos reclamaban y que no pudimos llevar adelante.

Por eso, Cintia va a tomar la posta para seguir en esta tarea de la construcción no solamente de la unidad de la Izquierda sino también de una verdadera alternativa política que nos libere e independice a los trabajadores de los partidos patronales, y también por qué no decirlo, de la construcción de una alternativa sindical para que los reclamos de los trabajadores sean satisfechos de una vez por todas.

Me parece muy importante plantear que esta rotación de mandato es mucho más que un acuerdo y un compromiso entre tres partidos; es el compromiso con la clase obrera y con los sectores populares. Por eso, va más allá de quién esté sentado en este lugar. Ese es el compromiso queridas Cintia Frencia y Laura Vilches, quienes van a ser mis compañeras hasta el 2015 para seguir reflejando esas luchas de los sectores populares.

Quiero decir también que a 30 años de democracia, escuchando a muchos políticos alabando este nuevo aniversario, es una pena que no nos hayan acompañado en la apertura de las urnas para poder llevar claridad al pueblo de Córdoba para saber a quién le corresponde la novena banca en la Provincia de Córdoba (aplausos). No es casualidad que la Cámara Electoral Nacional no se haya podido expedir sobre este tema. Hubiese sido muy sano, si no hay nada para esconder, no sólo para el Frente de Izquierda sino para todo el pueblo de Córdoba, conocer qué había dentro de las 2260 urnas que desde el Frente de Izquierda pedimos que se abrieran.

Por último, quiero hacer un agradecimiento muy especial a los trabajadores de esta Cámara; a esos trabajadores que hoy están y también a los que no están; a esos trabajadores de todas las áreas -no los mencionaré porque no quiero olvidarme de ninguno-; a esos trabajadores que con mucho respeto, -seguramente algunos sin compartir nuestra posición- estuvieron a nuestro lado para poder hacer esta tarea durante estos 12 años. A todos los trabajadores de esta Cámara, absolutamente a todos, quiero brindarles mi cariño y el cariño del Frente de Izquierda.

Quiero agradecer particularmente a los compañeros de mi bloque -tampoco voy a nombrar a cada uno de ellos para que no se enojen si no menciono a todos-, sin ellos no podríamos haber hecho esta tarea valiosísima durante todo este tiempo; tarea en la que me acompañaron no sólo en este recinto o en el bloque sino también afuera. Mi eterno agradecimiento también a los compañeros trabajadores del bloque del Frente de Izquierda.

También quiero hacer una mención especial como militante a mis compañeros de Izquierda Socialista porque les debo este lugar que representamos desde hace años; mis compañeros de Izquierda Socialista que me prepararon, me bancaron, me ayudaron, y que seguirán haciéndolo porque dejo la banca pero no dejo la lucha, porque voy a volver desde cualquier trinchera a jurar mi compromiso por esos treinta mil compañeros desaparecidos que no están, por Mariano Ferreyra, Julio López, Facundo Rivera Alegre; por la clase trabajadora que lucha; por las mujeres y los jóvenes. Vamos a seguir resistiendo y no vamos a parar hasta no lograr la Argentina socialista por la cual estamos peleando.

Muchas gracias a todos los que están presentes en este momento. (Aplausos).

Sra. Presidenta (Pregno).- Tiene la palabra el legislador Busso.

Sr. Busso.- Señora presidenta: en nombre del bloque de Unión por Córdoba quiero adherir a este momento tan especial en esta Unicameral con la presentación de una nota por la cual una compañera, Liliana Olivero, solicita la renuncia a este Cuerpo.

PODER LEGISLATIVO – 43ª REUNION – 11-XII-2013

Quiero reconocer el trabajo de más de doce años de Liliana en este Cuerpo, que como nota inédita y distintiva marcó el ingreso de la Izquierda en el Parlamento cordobés. A partir de ese momento la Izquierda en Córdoba ha tenido su representación.

Más allá de no compartir en casi nada los planteos políticos de Liliana, ella bien sabe que nosotros hemos sido leales en la discusión de las ideas, y tengo que reconocer que, más allá de las diferencias, ella puso todo su esfuerzo, su afán y su compromiso por trabajar para el bien de esta Cámara y del pueblo de Córdoba.

Liliana, interpretando el sentimiento de todos mis pares del bloque de Unión por Córdoba, te acompañamos en este momento y también en el futuro; seguramente vas a seguir acompañando esta maravillosa tarea que es la política y sobre todo la buena política.

Muchas gracias.

Sra. Presidenta (Pregno).- Tiene la palabra la legisladora Montero.

Sra. Montero.- Señora presidenta: en nombre del bloque del Frente Cívico no queremos dejar pasar esta despedida circunstancial de la banca de la legisladora Liliana Olivero, que por esas cosas de la vida hoy está sentada a la derecha mía, pero nada más que por una cuestión fortuita.

Con el cariño y respeto brindado quienes ingresamos a esta Legislatura a ocupar una banca en este último período, ha sido sumamente grato compartir con Liliana muchas de las muchas luchas que ella ha tenido: la de los obreros de Volkswagen, la de los trabajadores judiciales, la de Monsanto; nos hemos encontrado en cada una de estas peleas y hemos logrado articular desde cada uno de los lugares políticos la respuesta que creíamos adecuada.

¿Y sabe qué, señora presidenta? En un momento difícil para la Provincia de Córdoba, en un momento difícil para la política, donde la política está puesta en cuestión, donde nuestros ciudadanos empiezan a decirnos a los políticos que no podemos resolver lo que la política debe resolver, que no podemos achicar las brechas, que no somos capaces de dar respuestas a las demandas y a las necesidades más urgentes, que no hemos podido –más allá del lugar de cada uno- resolver en 30 años de democracia situaciones que nos llevaron a las noches negras de la semana pasada, donde los políticos nos tenemos que hacer cargo de lo que nos compete, no es poca cosa que una militante política como Liliana Olivero se pueda ir hoy de esta Legislatura con el reconocimiento no sólo de nosotros, que somos sus pares y que sin dudas lo hacemos, sino también de la gente en la reciente elección nacional (Aplausos). Pero, a esto hay que sumarle el reconocimiento que todos quisiéramos tener cuando dejamos una banca, que es el de los compañeros de militancia, por sus esfuerzos uno está sentado donde está sentado.

Creo que pocas personas van a salir de esta Legislatura con la cabeza tan alta como Liliana, más allá de cualquier consideración política, de las diferencias y de las miradas, hay que poder salir después de doce años de ocupar una banca con la conciencia tranquila de haber cumplido con aquello para lo que el pueblo la eligió.

De parte nuestra, es una satisfacción haber compartido estos años con Liliana y el deseo para Cintia difícil, pero con todo nuestro apoyo -de que pueda ejercer con la misma dignidad, con el mismo compromiso y con la misma coherencia el ejercicio de la función pública de la representación popular como lo ha hecho Liliana Olivero.

Nada más. (Aplausos).

Sra. Presidenta (Pregno).- Tiene la palabra el señor legislador De Loredó.

Sr. De Loredó.- Señora presidenta: en nombre del bloque de la Unión Cívica Radical...

-Manifestaciones desde las gradas.

Sra. Presidenta (Pregno).- Por favor, hemos escuchando las distintas alocuciones y el legislador se está expresando.

Muchas gracias.

Sr. De Loredó.- Gracias, señora presidenta.

Queremos compartir las palabras que aquí se expresaron; hemos sido testigos -este legislador en tan solo dos años desde que asumió- de la honorabilidad de la tarea de Liliana, del esfuerzo, del empeño con que asume la tarea, de la convicción, de la entrega de su militancia, de la lealtad a sus principios y de la laboriosidad incansable; hemos sido testigos de los momentos que tuvo que atravesar, de los esfuerzos personales superados, de los logros, de las circunstancias que no sucedieron como se pretendió, de manera que, en nombre del radicalismo, un reconocimiento a su figura, a su trayectoria, a su partido, a su coalición de partidos, a lo que expresan y a la contribución que hacen a la democracia de la Provincia de Córdoba y a la de la República Argentina.

Debo decir también que, pese a los desencuentros que coyunturalmente hemos tenido, somos conscientes de la honestidad intelectual de sus planteos, al margen de compartirlos o no, somos absolutamente conscientes de los sinceros, francos y honestos intelectualmente que han sido los planteos que la Izquierda ha realizado.

PODER LEGISLATIVO – 43ª REUNION – 11-XII-2013

Existe una frase, que creo que embandera desde hace muchísimos años, que dice que “vencerán porque tienen la razón y porque tienen la fuerza”; pues bien, lógicamente que no podemos saber si vencerán y, además, podemos disentir si tienen o no la razón, pero claro que hemos sido testigos y consentimos que tienen la fuerza.

Así es que, Liliana, mucha suerte en el camino que sigues, y rescatamos este gesto que también caratulo como algo histórico para este Parlamento, que es la decisión voluntaria, conforme a un acuerdo político, de dejar una banca para que asuma un compañero de lucha.

Mucha suerte Liliana y éxitos a quien la va a sustituir y a este proyecto político que tan bien representa.

Muchas gracias. (Cánticos en las gradas).

Sra. Presidenta (Pregno).- Tiene la palabra el legislador García Elorrio.

Sr. García Elorrio.- Señora presidenta: a través suyo deseo transmitirle a Liliana Olivero mi mayor y más profundo reconocimiento porque ha sido realmente un gusto y un orgullo trabajar a su lado en estos dos años que imagino habrán sido iguales a los diez anteriores.

Nada más.

Sra. Presidenta (Pregno).- Tiene la palabra el legislador Pretto.

Sr. Pretto.- Muchas gracias, señora presidenta.

Es simplemente a los efectos de adherir desde el bloque Unión Pro a este homenaje a la trayectoria y al trabajo incansable –como se ha dicho- de Liliana. Mi reconocimiento por la fuerza y por la energía puestas en la defensa de las convicciones, de las ideas y de la lucha de un partido, de una coalición, como lo ha manifestado Liliana en todos los lugares de esta Cámara y especialmente en las calles de Córdoba, respetando la porción importante de la ciudadanía de Córdoba que representa.

Muchos de los partidos que hemos participado en las elecciones muchas veces hemos pretendido tener esta representación. Hoy –sobre todo en los resultados de las últimas elecciones- Liliana ha podido acreditar todo un trabajo respetado por los cordobeses con la confianza puesta en el voto, que es la mayor de las confianzas que puede poner un ciudadano en un dirigente.

Por lo expuesto, felicitaciones Liliana, éxitos y mucha fuerza para el futuro.

Sra. Presidenta (Pregno).- Tiene la palabra el legislador Salvi.

Sr. Salvi.- A través suyo, señora presidenta, quiero decirle a Liliana, con quien hemos compartido no muchos proyectos pero sí algunos, que la felicito y, a la vez, que para quienes en estos dos años hemos compartido el recinto e, indudablemente, para aquellos que están desde hace años en este recinto es una persona respetable, honorable y con convicciones.

Asimismo, quiero manifestar que la Izquierda, obvia y merecidamente, se ha ganado el lugar que tiene en el recinto. Conocemos que desde esa banca hay puesto un esfuerzo enorme y, sobre todo, un apoyo de ese sector del electorado que, más allá de la Izquierda, ha votado también el reconocimiento, el trabajo, las convicciones, la perseverancia y la lucha de Liliana Olivero.

Éxitos Liliana. Solamente me resta decirte un “hasta pronto”.

Sra. Presidenta (Pregno).- En consideración la renuncia presentada por la legisladora Liliana Olivero.

Los que estén por la afirmativa sírvanse expresarlo.

-Se vota y aprueba.

Sr. Presidente (Pregno).- Aprobada. (Aplausos).

- 6 -

SRA. CINTIA MARIEL FRENCIA. INCORPORACIÓN COMO LEGISLADORA. DESPACHO DE LA COMISIÓN DE PODERES. APROBACIÓN DE DERECHOS Y TÍTULOS. JURAMENTO DE LEY.

Sr. Presidente (Pregno).- De acuerdo al artículo 80 de la Constitución Provincial, corresponde la incorporación de quien habrá de ocupar la vacante. Por tal motivo, invito a la Comisión de Asuntos Constitucionales, Justicia y Acuerdos, que al efecto ha de oficializar como Comisión de Poderes, a deliberar en el Salón Atilio López, y a los demás señores legisladores los invito a pasar a un breve cuarto intermedio en sus bancas.

-Es la hora 14 y 12.

- Siendo la hora 14 y 19:

Sra. Presidenta (Pregno).- Se reinicia la sesión.

Por Secretaría se dará lectura al despacho emitido por la Comisión de Poderes.

PODER LEGISLATIVO – 43ª REUNION – 11-XII-2013

– Cánticos en las gradas.

Sra. Presidenta (Pregno).– Por favor, necesitamos que hagan silencio para poder continuar con la sesión.

Sr. Secretario (Arias).– (Leyendo):

Córdoba, 11 de diciembre de 2013.

LEGISLATURA DE LA PROVINCIA DE CÓRDOBA

Vuestra Comisión de Asuntos Constitucionales, Justicia y Acuerdos constituida en Comisión de Poderes, conforme lo dispuesto por el artículo 64 del Reglamento Interno, a los efectos de evaluar los derechos y títulos de la señora Cintia Mariel Frencia para incorporarse a la Legislatura ante la ya aceptada renuncia de la legisladora María Liliana Olivero, aconseja por las razones que en vuestro seno dará el señor miembro informante le prestéis aprobación de la siguiente manera:

LA LEGISLATURA DE LA PROVINCIA DE CÓRDOBA RESUELVE:

Artículo 1º.- Aprobar los derechos y títulos de la señora legisladora Cintia Mariel Frencia disponiendo su incorporación a la Legislatura de la Provincia de Córdoba a partir del día de la fecha.

Los artículos 2º y 3º son de forma.

Firman los legisladores miembros de la Comisión de Asuntos Constitucionales, Justicia y Acuerdos. (Aplausos).

Sra. Presidenta (Pregno).– Tiene la palabra el señor legislador Cid como miembro informante.

Sr. Cid.– Señora presidenta: constituida la Comisión de Asuntos Constitucionales, Justicia y Acuerdos en Comisión de Poderes, conforme lo dispone el artículo 64 del Reglamento Interno, a los efectos de estudiar los derechos y títulos de la ciudadana Cintia Mariel Frencia para incorporarse a esta Legislatura ante la vacancia producida por la renuncia de la legisladora María Liliana Olivero, evaluamos la siguiente documentación.

En primer lugar, la Resolución Nº 24, dictada por el Juzgado Electoral de Córdoba el 28 de junio de 2011, por la que se oficializaron las listas de candidatos a legisladores provinciales propuestas por el Frente de Izquierda y los Trabajadores para las elecciones del 7 de agosto de 2011, entre las que, conforme al artículo 78 inciso 2) de la Constitución provincial, se encuentran las candidaturas a legisladores tomando a la Provincia como distrito único. De esa nómina de candidatos del Frente de Izquierda y los Trabajadores, el primer lugar correspondía a la ciudadana María Liliana Olivero, y en la cuarta ubicación se encontraba Cintia Mariel Frencia.

También se tuvo a la vista la Resolución Nº 48 del 22 de septiembre de 2011, por la que el Juzgado Electoral Provincial proclama a los legisladores electos, siendo elegidos y proclamados por la Alianza Frente de Izquierda y los Trabajadores el primero de sus candidatos por distrito único, es decir, la ciudadana María Liliana Olivero. Ante la renuncia de la legisladora Olivero, que esta Legislatura aceptó hace unos minutos, corresponde que, tal como lo dispone el artículo 80 de la Constitución provincial, sea suplida por la primera candidata de esa lista partidaria de su mismo género que no hubiera resultado electa. Esa candidata es, como se dijo, Cintia Mariel Frencia.

Hemos constatado también que en la persona de Cintia Mariel Frencia no concurren los hechos inhabilitantes ni los impedimentos de los artículos 82, 86 y 87 de la Constitución provincial, más allá de la no cerrada discusión sobre la oportunidad procesal en la cual corresponde analizar estas circunstancias personales de los candidatos.

Señora presidenta, antes de pedir la aprobación del pliego de la posible legisladora Cintia Mariel Frencia, quería expresar, por su intermedio, que varios años me ha tocado ser compañero de Liliana Olivero.

Hace unas semanas hablaba de los chicos que trabajaban con la gente de APADIM y citaba una frase de Bertolt Brecht que dice: “Hay hombres que luchan un día y son buenos. Hay otros que luchan un año y son mejores. Hay otros que luchan muchos años y son muy buenos. Pero hay quienes luchan toda la vida, esos son imprescindibles”.

Liliana: vos sos una luchadora, has trabajado toda tu vida dentro de este recinto y afuera del mismo al frente de muchos de los reclamos de la sociedad.

Como dijo Sergio, muchas veces no coincidíamos y muchas otras sí, pero no hay duda de que tu ausencia va a ser importante en esta Cámara; espero que Cintia –para quien pido se apruebe el despacho en este recinto– esté a la altura de todo lo que hizo Liliana por Córdoba, por su pueblo y por el Frente de Izquierda.

Muchas gracias. (Aplausos).

Sra. Presidenta (Pregno).– En consideración el despacho de la Comisión de Poderes que aconseja la incorporación al Cuerpo de la ciudadana Cintia Mariel Frencia.

Los que estén por la afirmativa sírvanse expresarlo.

-Se vota y aprueba.

Sra. Presidenta (Pregno).- Aprobado.

Invito a Cintia Mariel Frencia a subir al estrado para prestar el juramento de ley.

-Jura por la memoria del compañero Mariano Ferreyra, por la clase obrera, por el Socialismo, y contra cualquier forma de opresión a la mujer trabajadora, la señora Cintia Mariel Frencia, el cargo de legisladora provincial. (Aplausos).

-7-

A) APROSS. PRESTACIONES. DEUDA CON INSTITUCIONES Y PERSONAS DISCAPACITADAS. PEDIDO DE INFORMES.

B) HOSPITAL SAN ANTONIO DE PADUA, DE LA CIUDAD DE RÍO CUARTO. DIVERSOS ASPECTOS. PEDIDO DE INFORMES.

C) PLAN DE ALIMENTACIÓN DEL PAICOR. MENÚ Y ALIMENTOS. DIVERSOS ASPECTOS. PEDIDO DE INFORMES.

D) OBRA AUTOVÍA CÓRDOBA-RÍO CUARTO. COSTO TOTAL Y DESAGREGADO POR KILÓMETRO DE LOS TRAMOS EN EJECUCIÓN Y POSIBLES INCREMENTOS. PEDIDO DE INFORMES.

E) EMPRESA CET SA: POSIBLE INSTALACIÓN DE SLOTS EN LAS LOCALIDADES DE SAN PEDRO, MANFREDI Y CRUZ DEL EJE Y MONTO TOTAL RECAUDADO POR AÑO; TRATAMIENTO Y PRESUPUESTO DESTINADO A LA LUDOPATÍA. PEDIDO DE INFORMES.

F) PROCEDIMIENTO POLICIAL EN UNA CASA DE LA CIUDAD DE RÍO CUARTO. PEDIDO DE INFORMES.

G) HECHO POLICIAL ACONTECIDO EN BARRIO MATADEROS DE LA CIUDAD DE LABOULAYE, Y ENSEÑANZA IMPARTIDA EN LAS ESCUELAS DE POLICÍA. CITACIÓN AL SEÑOR MINISTRO DE SEGURIDAD PARA INFORMAR.

H) EMBALSES DE LA PROVINCIA. DIVERSOS ASPECTOS. PEDIDO DE INFORMES.

I) HOGAR GERIÁTRICO PRIVADO "EL SOL", DE MALVINAS ARGENTINAS. FUNCIONAMIENTO Y FINANCIAMIENTO ESTATAL. DIVERSOS ASPECTOS.

J) PASIVOS PROVINCIALES DEL AÑO 2013. MECANISMO DE DIFERIMIENTO DE PAGO EN EL AÑO 2013. PEDIDO DE INFORMES.

K) ASOCIACIÓN CIVIL LA BOTELLITA. APORTES DEL MINISTERIO DE DESARROLLO SOCIAL. DIVERSOS ASPECTOS. PEDIDO DE INFORMES.

L) CONVENIO ENTRE LA PROVINCIA Y EMPRESA ELECTRONIC DATA SYSTEMS EDS DE ARGENTINA SA. DIVERSOS ASPECTOS. PEDIDO DE INFORMES.

M) LEY 9232, (BENEFICIOS FISCALES A CALL CENTER Y WEB HOSTING). APLICACIÓN. DIVERSOS ASPECTOS. PEDIDO DE INFORMES.

N) CONVENIO ENTRE LA PROVINCIA Y EMPRESA GAMELOFT ARGENTINA SA. DIVERSOS ASPECTOS. PEDIDO DE INFORMES.

Ñ) CONVENIO ENTRE LA PROVINCIA, LA MUNICIPALIDAD DE CÓRDOBA Y LA EMPRESA MOTOROLA. DIVERSOS ASPECTOS. PEDIDO DE INFORMES.

O) RUTA PROVINCIAL Nº 3 EN EL TRAMO QUE UNE LAS CIUDADES DE BELL VILLE Y JUSTINIANO POSSE. POSIBLE ADJUDICACIÓN DE OBRAS DE REPAVIMENTACIÓN. PEDIDO DE INFORMES.

P) OBRAS EN MATERIA DE SALUD. DIVERSOS ASPECTOS. PEDIDO DE INFORMES.

Q) CENTROS DE ATENCIÓN PRIMARIA PROVINCIALES DE LA CIUDAD DE CÓRDOBA. ATENCIÓN DE 24 HORAS, DURANTE 120 DÍAS. PEDIDO DE INFORMES.

R) COMISARÍAS DE RÍO SEGUNDO Y PILAR. ABUSOS POLICIALES Y ESTADÍSTICAS DE DETENCIONES POR APLICACIÓN DEL CÓDIGO DE FALTAS EN LA DEPARTAMENTAL RÍO SEGUNDO. PEDIDO DE INFORMES.

S) LEY Nº 5389, PATRONATO DE PRESOS Y LIBERADOS. DIVERSOS ASPECTOS. PEDIDO DE INFORMES.

T) BOLETO EDUCATIVO GRATUITO. PUBLICIDAD. PEDIDO DE INFORMES.

U) LOCALIDAD DE CARNERILLO, DPTO. JUÁREZ CELMAN. FALTA DE UN MÓVIL POLICIAL. PEDIDO DE INFORMES.

V) LEY Nº 10.081 -TASA VIAL PROVINCIAL. INVERSIONES REALIZADAS CON LO RECAUDADO EN EL AÑO 2012. PEDIDO DE INFORMES.

W) FONDOS NO TRIBUTARIOS. EJECUCIÓN PRESUPUESTARIA DEL CUARTO TRIMESTRE DEL AÑO 2012. PEDIDO DE INFORMES.

X) OBSERVATORIO DEL DELITO Y LA VIOLENCIA. DIVERSOS ASPECTOS. PEDIDO DE INFORMES.

Y) SITUACIÓN DE COMISARIOS IMPUTADOS DE COHECHO Y COOPERADORAS POLICIALES EXISTENTES. COMPARECENCIA DEL SR. MINISTRO DE SEGURIDAD PARA INFORMAR. SOLICITUD AL PE.

Z) POLICÍA DE LA PROVINCIA. PERSONAL. EXÁMENES PSICOFÍSICOS. PEDIDO DE INFORMES.

A') GOBIERNO DE CÓRDOBA. PAUTA PUBLICITARIA. DEUDA CON LA EMPRESA MEDIOS DEL INTERIOR SA. PEDIDO DE INFORMES.

B') GOBIERNO DE LA PROVINCIA. CONTRATO CON LA EMPRESA BAIRES FLY SA. DIVERSOS ASPECTOS. PEDIDO DE INFORMES.

C') POLICÍA DE LA PROVINCIA. LICITACIÓN PÚBLICA PARA LA ADQUISICIÓN DE VEHÍCULOS PARA PATRULLEROS. PEDIDO DE INFORMES.

D') OBRA "CONSERVACIÓN MEJORATIVA RUTA PROVINCIAL Nº 34 -CAMINO DE LAS ALTAS CUMBRES- DEPARTAMENTOS: PUNILLA – SANTA MARÍA – SAN JAVIER". DIVERSOS ASPECTOS. PEDIDO DE INFORMES.

E') CENTRO CÍVICO DEL BICENTENARIO DE LA CIUDAD DE CÓRDOBA. CASA DEL GOBERNADOR. OBRA DE PARQUIZACIÓN. DIVERSOS ASPECTOS. PEDIDO DE INFORMES.

F') DECRETO 1133/10 Y SUS MODIFICATORIOS, RÉGIMEN PROVINCIAL DE REDETERMINACIÓN DE PRECIOS POR EL RECONOCIMIENTO DE VARIACIÓN DE COSTOS PARA OBRAS PÚBLICAS. APLICACIÓN. DIVERSOS ASPECTOS. PEDIDO DE INFORMES.

G') AUSENTISMO DOCENTE EN LA PROVINCIA. PEDIDO DE INFORMES.

H') SISTEMA DE BOLETO EDUCATIVO GRATUITO. DIVERSOS ASPECTOS. PEDIDO DE INFORMES.

I') TRATA DE PERSONAS EN LA PROVINCIA DE CÓRDOBA. ACCIONES PARA LA ERRADICACIÓN. PEDIDO DE INFORMES.

J') REVISTA "EN ESTADO. REVISTA DE IDEAS", DEPENDIENTE DEL GOBIERNO DE LA PROVINCIA. CREACIÓN. PEDIDO DE INFORMES.

K') PUBLICIDAD "CÓRDOBA. SABE LO QUE HACE", DEL GOBERNADOR DE LA SOTA. DIVERSOS ASPECTOS. PEDIDO DE INFORMES.

L') POLICÍA DE CÓRDOBA. UNIDAD DEPARTAMENTAL UNIÓN, EN LA CIUDAD DE BELL VILLE. DIVERSOS ASPECTOS. PEDIDO DE INFORMES.

M') PRESUPUESTO GENERAL DE LA ADMINISTRACIÓN PROVINCIAL. CONTRIBUCIONES Y EROGACIONES FIGURATIVAS. INCREMENTO. PEDIDO DE INFORMES.

N') OBRAS PÚBLICAS. AMPLIACIÓN DE PLAZOS. PEDIDO DE INFORMES.

Ñ') GOBIERNO DE LA PROVINCIA. CONTRATOS O ACUERDOS CON LA EMPRESA GUBA SA. PEDIDO DE INFORMES.

O') GOBIERNO DE LA PROVINCIA. CONTRATOS O ACUERDOS CON LA EMPRESA AMULEN SA. PEDIDO DE INFORMES.

P') OBRAS DE GAS Y REDES DE DISTRIBUCIÓN. PROCESOS LICITATORIOS, ADJUDICACIÓN Y EJECUCIÓN. CONVOCATORIA A LOS SEÑORES MINISTROS DE INFRAESTRUCTURA Y DE AGUA, AMBIENTE Y ENERGÍA, AL DIRECTOR DE INFRAESTRUCTURA Y COMBUSTIBLE Y AL SECRETARIO DE DESARROLLO ENERGÉTICO PARA INFORMAR.

Q') COLEGIO SUPERIOR ROQUE SÁENZ PEÑA, DE COSQUÍN. PROYECTO DE AMPLIACIÓN. PEDIDO DE INFORMES.

R') PROYECTOS DE FRACCIONAMIENTO DE TIERRAS, CONDOMINIOS, LOTEOS O URBANIZACIONES EN LA PROVINCIA DE CÓRDOBA. SOLICITUDES, AUTORIZACIONES, LICENCIAS O CERTIFICADOS DE IMPACTO AMBIENTAL. PEDIDO DE INFORMES.

S') PROGRAMA INDEC CÓRDOBA, SERVICIOS NO PERSONALES. EJECUCIÓN PRESUPUESTARIA DEL SEGUNDO TRIMESTRE DEL AÑO 2013. PEDIDO DE INFORMES.

T') PROGRAMA 550 "RECURSOS HÍDRICOS", DEL MINISTERIO DE AGUA, AMBIENTE Y ENERGÍA. EJECUCIÓN PRESUPUESTARIA DEL SEGUNDO TRIMESTRE DEL AÑO 2013. PEDIDO DE INFORMES.

U') PROGRAMA 263 "CONSERVACIÓN DE SUELOS Y MANEJO DE AGUAS" DEL MINISTERIO DE AGRICULTURA, GANADERÍA Y ALIMENTOS. EJECUCIÓN PRESUPUESTARIA DEL SEGUNDO TRIMESTRE DEL AÑO 2013. PEDIDO DE INFORMES.

V') AGENCIA CÓRDOBA DEPORTES - SEM. INCREMENTO DE LOS RECURSOS ASIGNADOS EN EL PRESUPUESTO GENERAL DE LA ADMINISTRACIÓN PÚBLICA. PEDIDO DE INFORMES.

W') PROGRAMAS 554 Y 653 DEL MINISTERIO DE AGUA, AMBIENTE Y ENERGÍA. EJECUCIÓN PRESUPUESTARIA DEL SEGUNDO TRIMESTRE DEL AÑO 2013. PEDIDO DE INFORMES.

X') PROGRAMA 376, "PROGRAMA PARA LA CONSTRUCCIÓN DE AULAS NUEVAS EN ESTABLECIMIENTOS EDUCATIVOS", Y AULAS MÓVILES/CONTENEDORES. DIVERSOS ASPECTOS. PEDIDO DE INFORMES.

Y') COMPLEJO ESPERANZA. MUERTE DE UN MENOR. DIVERSOS ASPECTOS. PEDIDO DE INFORMES.

Z') PUBLICIDAD "GOBERNACIÓN DE LA SOTA" EN FOLLETERÍA ENTREGADA EN LA BEATIFICACIÓN DE JOSÉ GABRIEL BROCHERO. PEDIDO DE INFORMES.

A") SECRETARÍA DE ASISTENCIA Y PREVENCIÓN DE LA TRATA DE PERSONAS. PRESUPUESTO, PERSONAL, ASISTENCIA Y ACTUACIÓN DE LA MISMA. PEDIDO DE INFORMES.

B") POLICÍA CAMINERA. PRESUNTOS HECHOS PROTAGONIZADOS PARA CON UNA FAMILIA DE LANÚS, A LA ALTURA DE ALEJO LEDESMA. PEDIDO DE INFORMES.

C") CENTRO DE INTERPRETACIÓN DE LA PROVINCIA - CONSTRUCCIÓN DEL EDIFICIO-ARCHIVO HISTÓRICO, FARO Y ESPACIO EXTERIOR. DIVERSOS ASPECTOS. PEDIDO DE INFORMES.

D") HOSPITAL MISERICORDIA DE LA CIUDAD DE CÓRDOBA. CANTIDAD DE PROFESIONALES Y FUNCIONAMIENTO. DIVERSOS ASPECTOS. PEDIDO DE INFORMES.

E") TARIFA SOLIDARIA. PROGRAMA 661. EJECUCIÓN PRESUPUESTARIA. DIVERSOS ASPECTOS. PEDIDO DE INFORMES.

F") COBERTURA ZONA 6B: CONSERVACIÓN MEJORATIVA DE LOS CAMINOS PAVIMENTADOS DEL SUR - DEPARTAMENTOS: ROQUE SÁENZ PEÑA, GENERAL ROCA, RÍO CUARTO, JUÁREZ CELMAN, UNIÓN Y MARCOS JUÁREZ. PEDIDO DE INFORMES.

G") COLONIA VIDAL ABAL DE OLIVA. SITUACIÓN DEL PACIENTE ARÉVALO. PEDIDO DE INFORMES.

H") OBRA "CONSERVACIÓN MEJORATIVA RUTA PROVINCIAL Nº 34 -CAMINO DE LAS ALTAS CUMBRES- DEPARTAMENTOS PUNILLA - SANTA MARÍA - SAN JAVIER". DIVERSOS ASPECTOS. PEDIDO DE INFORMES.

I") FIESTA ANIVERSARIO DEL BOLETO EDUCATIVO GRATUITO. GASTOS INCURRIDOS EN LA REALIZACIÓN. PEDIDO DE INFORMES.

J") DIVISIÓN DROGAS PELIGROSAS DE LA DEPARTAMENTAL MARCOS JUÁREZ DE LA POLICÍA DE LA PROVINCIA. DIVERSOS ASPECTOS. PEDIDO DE INFORMES.

K") DIVISIÓN DROGAS PELIGROSAS DE LA DEPARTAMENTAL UNIÓN DE LA POLICÍA DE LA PROVINCIA. DIVERSOS ASPECTOS. PEDIDO DE INFORMES.

L") ESCUELAS RURALES. FUMIGACIONES CON AGROQUÍMICOS EN PREDIOS CONTIGUOS. DIVERSOS ASPECTOS. SR. MINISTRO DE EDUCACIÓN. SOLICITUD DE COMPARECENCIA PARA INFORMAR.

M") AGENCIAS DE QUINIELA DE CÓRDOBA CAPITAL. JUEGO "QUINIELA YA". DIVERSOS ASPECTOS. PEDIDO DE INFORMES.

N") HOSPITAL CÓRDOBA. INCONVENIENTES EN LAS PRESTACIONES EL DÍA 7 DE FEBRERO. PEDIDO DE INFORMES.

Ñ") ACCIDENTE RUTA Nº 158. PLAN PREVENTIVO PARA FENÓMENOS NATURALES. POLICÍA DE LA PROVINCIA. DIVERSOS ASPECTOS. PEDIDO DE INFORMES.

O") ACCIDENTE EN LA RUTA Nº 158, ENTRE ARROYO CABRAL Y VILLA MARÍA. CITACIÓN AL SEÑOR MINISTRO DE SEGURIDAD PARA INFORMAR.

P") IPEN Nº 332 ANEXO VILLA PARQUE SÍQUIMAN, DPTO. PUNILLA. DIVERSOS ASPECTOS. PEDIDO DE INFORMES.

Q") PLAN INTEGRAL DE REGULARIZACIÓN EDILICIA DE ESTABLECIMIENTOS ESCOLARES, DE CÓRDOBA CAPITAL. DIVERSOS ASPECTOS. PEDIDO DE INFORMES.

R") ESTABLECIMIENTOS EDUCATIVOS DE LA PROVINCIA. AULAS MÓVILES Y SANITARIOS QUÍMICOS. DIVERSOS ASPECTOS. PEDIDO DE INFORMES.

S") UNIVERSIDAD PROVINCIAL DE CÓRDOBA. CUERPO DOCENTE. CRITERIO DE SELECCIÓN. PEDIDO DE INFORMES.

T") PROGRAMA DE FORMACIÓN POR COMPETENCIAS. DIVERSOS ASPECTOS. PEDIDO DE INFORMES.

U") COLEGIOS JERÓNIMO LUIS DE CABRERA, ALEJANDRO CARBÓ, GARZÓN AGULLA E IPEN Nº 157, EN SANTA MARÍA DE PUNILLA. SITUACIÓN EDILICIA. PEDIDO DE INFORMES.

V") EPEC. PERÍODO INVERNAL 2013. CORTES DE ENERGÍA. PLAN DE CONTINGENCIA. PEDIDO DE INFORMES.

W") DECRETO 678/12, LLAMADO A LICITACIÓN PÚBLICA PARA CONTRATAR LA ADQUISICIÓN DE FUNDAS DE REPUESTO Y CHALECOS ANTIBALA DESTINADOS A LA POLICÍA DE LA PROVINCIA. DIVERSOS ASPECTOS. PEDIDO DE INFORMES.

X'') OBRA "CONSERVACIÓN MEJORATIVA RUTA PROVINCIAL Nº 34 –CAMINO DE LAS ALTAS CUMBRES–, EN LOS DEPARTAMENTOS PUNILLA, SANTA MARÍA Y SAN JAVIER". DIVERSOS ASPECTOS. PEDIDO DE INFORMES.

Y'') TERRENOS A LA VERA DE LA RUTA EX NACIONAL 36, KILÓMETRO 801. SUPUESTA OCUPACIÓN. DIVERSOS ASPECTOS. PEDIDO DE INFORMES.

Z'') EJECUCIÓN DE LA AUTOVÍA CÓRDOBA-RÍO CUARTO. DIVERSOS ASPECTOS. PEDIDO DE INFORMES.

A'') CIUDAD DE DEÁN FUNES, DPTO. ISCHILÍN. MATANZA DE ANIMALES. DECLARACIÓN DE EMERGENCIA SANITARIA. DIVERSOS ASPECTOS. PEDIDO DE INFORMES.

B'') DETENCIÓN, GOLPIZA E INTERNACIÓN DE UN MENOR DE 13 AÑOS EN EL HOSPITAL DE NIÑOS. DIVERSOS ASPECTOS. PEDIDO DE INFORMES.

C'') KITS DE MATERIALES PARA CONSTRUCCIÓN DE VIVIENDAS SOCIALES. ENTREGA. DIVERSOS ASPECTOS. PEDIDO DE INFORMES.

D'') UP1 DE BARRIO SAN MARTÍN. TRATO DEGRADANTE A PERSONAS DETENIDAS. PEDIDO DE INFORMES.

E'') PENAL DE SAN MARTÍN. MUERTE DE UNA PERSONA DETENIDA. PEDIDO DE INFORMES.

F'') VEHÍCULOS Y MAQUINARIAS DESTINADOS A MUNICIPIOS Y COMUNAS DE LA PROVINCIA. ADQUISICIÓN. PEDIDO DE INFORMES.

G'') COMUNA DE CABALANGO, DPTO. PUNILLA. VADO SOBRE EL RÍO LOS CHORRILLOS. MODIFICACIÓN. PEDIDO DE INFORMES.

H'') COMPRA DE INSUMOS QUIRÚRGICOS. DIVERSOS ASPECTOS. PEDIDO DE INFORMES.

I'') HELIPUERTO DEL COUNTRY RIVERSIDE DE LA CIUDAD DE RÍO CUARTO. DIVERSOS ASPECTOS. PEDIDO DE INFORMES.

J'') PUBLICIDAD OFICIAL. CONTRATACIÓN. DIVERSOS ASPECTOS. PEDIDO DE INFORMES.

K'') GOBIERNO PROVINCIAL. ACCIONES DESARROLLADAS EN LA ACTUAL GESTIÓN. PUBLICIDAD. DIVERSOS ASPECTOS. PEDIDO DE INFORMES.

L'') CENTRO DE INTERPRETACIÓN DE LA PROVINCIA – CONSTRUCCIÓN DEL EDIFICIO, ARCHIVO HISTÓRICO, FARO Y ESPACIO EXTERIOR. DIVERSOS ASPECTOS. PEDIDO DE INFORMES.

M'') OBRA: PAVIMENTACIÓN RUTA PROVINCIAL Nº 34 - CAMINO DE LAS ALTAS CUMBRES. EJECUCIÓN. DIVERSOS ASPECTOS. PEDIDO DE INFORMES.

N'') COBERTURA ZONA 2 – CONSERVACIÓN DE CAMINOS PAVIMENTADOS DEL NORESTE - DEPARTAMENTOS RÍO PRIMERO, RÍO SEGUNDO Y SAN JUSTO. EJECUCIÓN DE LA OBRA. DIVERSOS ASPECTOS. PEDIDO DE INFORMES.

Ñ'') COBERTURA ZONA 3 A – CONSERVACIÓN DE CAMINOS PAVIMENTADOS DEL CENTRO Y ESTE - DEPARTAMENTOS GENERAL SAN MARTÍN, UNIÓN, MARCOS JUÁREZ Y JUÁREZ CELMAN. EJECUCIÓN DE LA OBRA. DIVERSOS ASPECTOS. PEDIDO DE INFORMES.

O'') PUBLICIDAD OFICIAL. CONTRATACIÓN DIRECTA, CARACTERÍSTICAS Y CONTENIDO DE LA MISMA. PEDIDO DE INFORMES.

P'') PUBLICIDAD OFICIAL. CONTRATACIÓN. CARACTERÍSTICAS, DENOMINACIÓN, DURACIÓN Y MEDIOS CONTRATADOS. PEDIDO DE INFORMES.

Q'') CONTRATACIÓN DE TELEFONÍA CELULAR POR PARTE DEL GOBIERNO. DIVERSOS ASPECTOS. PEDIDO DE INFORMES.

R'') FONDO PARA LA DESCENTRALIZACIÓN DEL MANTENIMIENTO DE EDIFICIOS ESCOLARES PROVINCIALES (FODEMEEP). FONDOS DERIVADOS Y RENDICIÓN DE CUENTAS DE MUNICIPIOS, EN EL AÑO 2012. PEDIDO DE INFORMES.

S'') EDIFICIO DE LA VIEJA COMISARÍA DE LA CIUDAD DE UNQUILLO. DIVERSOS ASPECTOS. PEDIDO DE INFORMES.

T'') RESERVA NATURAL DEL CERRO COLORADO. DIVERSOS ASPECTOS. PEDIDO DE INFORMES.

U'') RÍO SUQUÍA. OBRAS DE RECUPERACIÓN. DIVERSOS ASPECTOS. PEDIDO DE INFORMES.

V'') REVOLUCIÓN DE MAYO. GASTOS POR LA REALIZACIÓN DEL ACTO CONMEMORATIVO. PEDIDO DE INFORMES.

W'') PROYECTO DE COOPERACIÓN "FORTALECIMIENTO DE LAS TECNOLOGÍAS DE LA INFORMACIÓN Y LAS COMUNICACIONES PARA LA GESTIÓN DE CALIDAD DEL MINISTERIO DE FINANZAS DE CÓRDOBA", ENTRE EL PROGRAMA DE NACIONES UNIDAS PARA EL

DESARROLLO -PNUD- Y EL MINISTERIO DE FINANZAS DE LA PROVINCIA DE CÓRDOBA. DIVERSOS ASPECTOS. PEDIDO DE INFORMES.

X''') FEMICIDIOS E IMPLEMENTACIÓN DEL BOTÓN ANTIPÁNICO. PEDIDO DE INFORMES.

Y''') OBRA: "CONSTRUCCIÓN NUEVO EDIFICIO HOSPITAL PASTEUR DE LA CIUDAD DE VILLA MARÍA". DIVERSOS ASPECTOS. PEDIDO DE INFORMES.

Z''') MINIBUSES DE TRANSPORTE URBANO DESTINADOS AL PROGRAMA DEL BOLETO EDUCATIVO GRATUITO. DIVERSOS ASPECTOS. PEDIDO DE INFORMES.

A^{IV}) LOCALIDAD DE LAS CALLES, EN EL VALLE DE TRASLASIERRA. ABASTECIMIENTO DE GAS NATURAL. PEDIDO DE INFORMES.

B^{IV}) PROTECCIÓN DE LOS BOSQUES NATIVOS Y CONTROL DE DESMONTES (LEY N° 9814). DIVERSOS ASPECTOS. CONVOCATORIA AL SR. MINISTRO DE AGUA, AMBIENTE Y ENERGÍA PARA INFORMAR.

C^{IV}) TARJETA SOCIAL. PEDIDO DE INFORMES.

D^{IV}) PARQUE AUTOMOTOR DEL GOBIERNO Y DE LA POLICÍA DE LA PROVINCIA. DIVERSOS ASPECTOS. PEDIDO DE INFORMES.

E^{IV}) PROGRAMA 108 "AYUDA DIRECTA A LA COMUNIDAD". INCREMENTO DEL CRÉDITO PRESUPUESTARIO Y DESTINO DEL MISMO. PEDIDO DE INFORMES.

F^{IV}) COMPLEJO ESPERANZA. FUGA DE JÓVENES. DIVERSOS ASPECTOS. PEDIDO DE INFORMES.

G^{IV}) EJECUCIÓN PRESUPUESTARIA DEL SEGUNDO TRIMESTRE DEL AÑO 2013 EN LO REFERIDO A INGRESOS NO IMPOSITIVOS. PEDIDO DE INFORMES.

H^{IV}) "BONIFICACIÓN POR RETIRO DEL PERSONAL POLICIAL". PAGO. PEDIDO DE INFORMES.

I^{IV}) HOSPITAL J.B. ITURRASPE DE LA CIUDAD DE SAN FRANCISCO. FUNCIONAMIENTO. DIVERSOS ASPECTOS. PEDIDO DE INFORMES.

J^{IV}) DISTRIBUCIÓN DE LOS RECURSOS FINANCIEROS ASIGNADOS AL MINISTERIO DE JUSTICIA Y DERECHOS HUMANOS. AJUSTES. PEDIDO DE INFORMES.

K^{IV}) SECRETARÍA DE ASISTENCIA Y PREVENCIÓN DE LA TRATA DE PERSONAS. PRESUPUESTO Y FUNCIONAMIENTO. PEDIDO DE INFORMES.

L^{IV}) HOSPITAL JOSÉ ANTONIO CEBALLOS, DE BELL VILLE. MUERTE DE UN PACIENTE. PEDIDO DE INFORMES.

M^{IV}) HOSPITAL DE NIÑOS DE LA SANTÍSIMA TRINIDAD, EN LA CIUDAD DE CÓRDOBA. DIVERSOS ASPECTOS. PEDIDO DE INFORMES.

N^{IV}) DIVISIÓN DROGAS PELIGROSAS DE LA DEPARTAMENTAL SAN JUSTO DE LA POLICÍA DE LA PROVINCIA. FUNCIONAMIENTO. DIVERSOS ASPECTOS. PEDIDO DE INFORMES.

Ñ^{IV}) EMERGENCIAS NATURALES. PROGRAMA 665. EJECUCIÓN PRESUPUESTARIA. DIVERSOS ASPECTOS. PEDIDO DE INFORMES.

O^{IV}) OBRA "PROGRAMA FEDERAL PLURIANUAL DE CONSTRUCCIÓN DE VIVIENDAS - HOGAR CLASE MEDIA". DIVERSOS ASPECTOS. PEDIDO DE INFORMES.

P^{IV}) NUEVO HOSPITAL DE RÍO CUARTO. FUNCIONAMIENTO. DIVERSOS ASPECTOS. PEDIDO DE INFORMES.

Q^{IV}) PROGRAMA 100 "JEFATURA DE GABINETE PARA GASTOS EN PERSONAL". INCREMENTO DEL CRÉDITO PRESUPUESTARIO. PEDIDO DE INFORMES.

R^{IV}) OBRA "PROGRAMA DE MEJORAMIENTO DEL HÁBITAT URBANO -OBRAS DE VIVIENDA Y OBRAS COMPLEMENTARIAS- FONDOS FONAVI". DIVERSOS ASPECTOS. PEDIDO DE INFORMES.

S^{IV}) OBRA "COBERTURA ZONA 5 'B' CONSERVACIÓN DE CAMINOS PAVIMENTADOS DEL NOROESTE Y TRASLASIERRA - DEPARTAMENTOS CRUZ DE EJE, MINAS, POCHO, SAN ALBERTO Y SAN JAVIER. DIVERSOS ASPECTOS. PEDIDO DE INFORMES.

T^{IV}) IPEM N° 28, EN LA CIUDAD DE RÍO CUARTO. ESTADO EDILICIO Y PLAN DE OBRAS. PEDIDO DE INFORMES.

U^{IV}) AGENCIA CÓRDOBA JOVEN. CAMPAÑA DE VERANO. DIVERSOS ASPECTOS. PEDIDO DE INFORMES.

V^{IV}) QUINIELA INSTANTÁNEA. POSIBLE INSTALACIÓN. DIVERSOS ASPECTOS. PEDIDO DE INFORMES.

W^{IV}) EDIFICIOS DECLARADOS PATRIMONIO HISTÓRICO EN LAS CIUDADES DE CÓRDOBA Y RÍO CUARTO. ILUMINACIÓN ORNAMENTAL. DIVERSOS ASPECTOS. PEDIDO DE INFORMES.

XIV) LEY 10.081 (TASA VIAL PROVINCIAL). EJECUCIÓN. DIVERSOS ASPECTOS. PEDIDO DE INFORMES.

YIV) EX GOBERNADOR DE LA PROVINCIA, BRIGADIER JUAN BAUTISTA BUSTOS. SUPUESTOS RESTOS DIVERSOS ASPECTOS. PEDIDO DE INFORMES.

ZIV) COMISIÓN PROVINCIAL CONTRA EL TRABAJO INFANTIL. FUNCIONAMIENTO. PEDIDO DE INFORMES.

AV) SALUD PÚBLICA DE CÓRDOBA. GRAVE CRISIS ESTRUCTURAL. SR. MINISTRO DE SALUD. COMPARECENCIA PARA INFORMAR.

BV) WENCESLAO ESCALANTE, DEPARTAMENTO UNIÓN. RESIDENCIA JUVENIL. DIVERSOS ASPECTOS. PEDIDO DE INFORMES.

CV) TERMINAL DE ÓMNIBUS CÓRDOBA SOCIEDAD DEL ESTADO. FUNCIONAMIENTO Y ADMINISTRACIÓN. DIVERSOS ASPECTOS. PEDIDO DE INFORMES.

DV) INCENDIOS DEL MES DE SEPTIEMBRE. RELEVAMIENTO AMBIENTAL Y CUANTIFICACIÓN DE DAÑOS OCASIONADOS. PLAN DE REMEDIACIÓN Y REFORESTACIÓN. PEDIDO DE INFORMES.

EV) "PROGRAMA DE DETECCIÓN PRECOZ DE CÁNCER DE MAMA". MAMÓGRAFO MÓVIL. CRITERIOS Y CRONOGRAMA DE UBICACIÓN. EJECUCIÓN Y CONSULTAS. DIVERSOS ASPECTOS. PEDIDO DE INFORMES.

FV) PROGRAMA CLUB SOBRE RUEDAS. PROYECTOS, ACCIONES, PARTIDAS PRESUPUESTARIAS Y CONSTRUCCIÓN DE PISTAS. PEDIDO DE INFORMES.

GV) SERVICIO DE COMIDAS PARA HOSPITALES PÚBLICOS. RAZONES DE LA CONTRATACIÓN DIRECTA, COSTO Y CANTIDAD. PEDIDO DE INFORMES.

HV) SECRETARÍA DE INFRAESTRUCTURA DE LA REGIÓN SUR. CREACIÓN. DIVERSOS ASPECTOS. PEDIDO DE INFORMES.

IV) ENTREGA Y COSTO DE VEHÍCULOS Y MAQUINARIAS A MUNICIPIOS Y COMUNAS DURANTE EL AÑO 2013. PEDIDO DE INFORMES.

JV) COMISIÓN PROVINCIAL DE LUCHA CONTRA LA TRATA DE PERSONAS Y DE CONTENCIÓN Y RECUPERACIÓN DE VÍCTIMAS DE LA EXPLOTACIÓN SEXUAL. ACTIVIDADES, SESIONES Y TEMAS ABORDADOS. PEDIDO DE INFORMES.

KV) OBRA COBERTURA ZONA 2: CONSERVACIÓN MEJORATIVA EN CAMINOS PAVIMENTADOS DEL NORESTE, DEPARTAMENTOS: RÍO PRIMERO, RÍO SEGUNDO Y SAN JUSTO. DIVERSOS ASPECTOS. PEDIDO DE INFORMES.

LV) EMPRESA DE TRANSPORTE INTERURBANO CÓRDOBA COATA. DIVERSOS ASPECTOS. PEDIDO DE INFORMES.

MV) PRESUPUESTO GENERAL DE LA ADMINISTRACIÓN PROVINCIAL. DISTRIBUCIÓN DE RECURSOS FINANCIEROS, SEGÚN RESOLUCIÓN 259 - PROGRAMA 750 "POLÍTICAS DE SEGURIDAD PÚBLICA". PEDIDO DE INFORMES.

NV) FONDO PERMANENTE PARA LA ATENCIÓN DE SITUACIONES DE EMERGENCIA SOCIAL DERIVADA DE DAÑOS PROVOCADOS POR FENÓMENOS NATURALES. DIVERSOS ASPECTOS. PEDIDO DE INFORMES.

ÑV) PRESUPUESTO GENERAL DE LA ADMINISTRACIÓN PROVINCIAL. DISTRIBUCIÓN DE RECURSOS FINANCIEROS, EN VIRTUD DE LA RESOLUCIÓN 262 - PROGRAMA 100 "JEFATURA DE GABINETE". PEDIDO DE INFORMES.

OV) ESCUELAS PROVINCIALES. SERVICIOS DE LIMPIEZA, DESRATIZACIÓN Y DESINFECCIÓN. DIVERSOS ASPECTOS. PEDIDO DE INFORMES.

PV) PRESUPUESTO GENERAL DE LA ADMINISTRACIÓN PROVINCIAL. DISTRIBUCIÓN DE RECURSOS FINANCIEROS, SEGÚN RESOLUCIÓN 270 QUE INCREMENTA EL CRÉDITO DEL PROGRAMA 764 "PREVENCIÓN Y LUCHA CONTRA EL FUEGO - CUENTA ESPECIAL LEY 8751". PEDIDO DE INFORMES.

QV) COMISARÍA DE LA CIUDAD DE CAPILLA DEL MONTE. MUERTE DE UN JOVEN EN UN CALABOZO. DIVERSOS ASPECTOS. PEDIDO DE INFORMES.

RV) PRESUPUESTO GENERAL DE LA ADMINISTRACIÓN PROVINCIAL. AJUSTES EN DISTRIBUCIÓN DE RECURSOS FINANCIEROS, EN VIRTUD DE LO ESTABLECIDO EN LA RESOLUCIÓN 269 QUE INCREMENTA EL CRÉDITO DEL PROGRAMA 504 VIALIDAD, SUBPROGRAMA 02 "AMPLIACIÓN Y CONSERVACIÓN DE LAS REDES PRIMARIAS Y SECUNDARIAS DE LA PROVINCIA". PEDIDO DE INFORMES.

SV) PRESUPUESTO GENERAL DE LA ADMINISTRACIÓN PROVINCIAL. DISTRIBUCIÓN DE RECURSOS FINANCIEROS, SEGÚN RESOLUCIÓN 267 - MINISTERIO DE DESARROLLO SOCIAL A LA DEFENSORÍA DE LOS DERECHOS DE NIÑAS, NIÑOS Y ADOLESCENTES. PEDIDO DE INFORMES.

PODER LEGISLATIVO – 43ª REUNION – 11-XII-2013

TV) ENTE ADMINISTRADOR DEL PUERTO SANTAFESINO (EAPSF). FIRMA DE CONVENIO. DIVERSOS ASPECTOS. PEDIDO DE INFORMES.

UV) POLICÍA DE LA PROVINCIA. HECHOS ACAECIDOS EN LAS CIUDADES DE CAPILLA DEL MONTE, DEL CAMPILLO Y VILLA MARÍA EN LOS QUE PODRÍA ESTAR INVOLUCRADO PERSONAL. CITACIÓN A LA MINISTRA DE SEGURIDAD PARA INFORMAR.

VV) DIRECCIÓN GENERAL DE SEGURIDAD NÁUTICA. CREACIÓN. DIVERSOS ASPECTOS. PEDIDO DE INFORMES.

WW) DIRECCIÓN DE SEGURIDAD PARTICIPADA. CREACIÓN. DIVERSOS ASPECTOS. PEDIDO DE INFORMES.

XX) OBRA: AUTOVÍA RÍO CUARTO, TRAMO: LOS ESPINILLOS - ESTACIÓN PEAJE TEGUA. EJECUCIÓN. DIVERSOS ASPECTOS. PEDIDO DE INFORMES.

YY) OBRA: SISTEMATIZACIÓN DE DESAGÜES PLUVIALES DE LA CIUDAD DE SAN FRANCISCO - ETAPA I. DIVERSOS ASPECTOS. PEDIDO DE INFORMES.

Moción de vuelta a comisión, con preferencia. Se aprueba

Sra. Presidenta (Pregno).- Para dar tratamiento al Orden del Día, tiene la palabra el legislador Busso.

Sr. Busso.- Señora presidenta: solicito que los proyectos correspondientes a los puntos 1, 3, 4, 6 al 10, 14, 15, 17, 21 al 28, 30, 39, 41 al 43, 49, 50, 53 al 55, 57, 58, 61, 64 al 70, 73 al 78, 82, 86, 88 al 92, 94, 99 al 101, 103, 105, 108, 109, 111 al 125, 127 al 196, 198, 201 al 206, 208 al 216 y 222 al 225 del Orden del Día vuelvan a comisión, con preferencia para la 42 sesión ordinaria.

Sra. Presidenta (Pregno).- En consideración la moción efectuada por el legislador Busso, de vuelta a comisión, con preferencia para la 42ª sesión ordinaria, de los proyectos correspondientes a los puntos 1, 3, 4, 6 al 10, 14, 15, 17, 21 al 28, 30, 39, 41 al 43, 49, 50, 53 al 55, 57, 58, 61, 64 al 70, 73 al 78, 82, 86, 88 al 92, 94, 99 al 101, 103, 105, 108, 109, 111 al 125, 127 al 196, 198, 201 al 206, 208 al 216 y 222 al 225 del Orden del Día.

Los que estén por la afirmativa sírvanse expresarlo.

-Se vota y aprueba.

Sra. Presidenta (Pregno).- Aprobada.

Se incorporan al Orden del Día de la 42ª sesión ordinaria.

PUNTO 1

Moción de Preferencia – Artículo 122 y Concordantes

10668/L/12

Proyecto de Resolución: Iniciado por los Legisladores Agosti, Birri, Roffé, Del Boca y Cabrera, por el que solicita al Poder Ejecutivo Provincial (Art. 102 CP), informe sobre diversos aspectos referidos a posibles deudas de la APROSS, con instituciones y empresas que prestan servicios a personas discapacitadas.

Comisión: Salud Humana

PUNTO 3

Moción de Preferencia – Artículo 122 y Concordantes

10709/L/12

Proyecto de Resolución: Iniciado por los Legisladores Montero y Birri, por el que solicita al Poder Ejecutivo Provincial (Art. 102 CP), informe sobre diversos aspectos referidos al funcionamiento del hospital San Antonio de Padua, de la ciudad de Río Cuarto.

Comisión: Salud Humana

PUNTO 4

Moción de Preferencia – Artículo 122 y Concordantes

10713/L/12

Proyecto de Resolución: Iniciado por el Legislador Roffé, por el que solicita al Ministerio de Administración y Gestión Pública (Art. 102 CP), informe sobre diversos aspectos referidos al plan de alimentación del PAICor.

Comisión: Solidaridad y Derechos Humanos

PUNTO 6

Moción de Preferencia – Artículo 122 y Concordantes

10885/L/13

Proyecto de Resolución: Iniciado por el Legislador Birri, por el que solicita al Poder Ejecutivo Provincial (Art. 102 CP), informe sobre aspectos relacionados al costo total y desagregado por kilómetro de la obra Autovía Córdoba-Río Cuarto en los tramos en ejecución y sobre posibles incrementos.

Comisión: Obras Públicas, Viviendas y Comunicaciones

PUNTO 7

Moción de Preferencia – Artículo 122 y Concordantes

10886/L/13

Proyecto de Resolución: Iniciado por el Legislador Birri, por el que solicita al Señor Ministro Jefe de Gabinete (Art. 102 CP), informe sobre la posible instalación de slots en las localidades de San Pedro, Manfredi y Cruz del Eje, sobre el tratamiento y presupuesto destinados a la ludopatía y sobre monto total recaudado por la empresa CET SA por año.

Comisión: Economía, Presupuesto y Hacienda

PUNTO 8

Moción de Preferencia – Artículo 122 y Concordantes

10897/L/13

Proyecto de Resolución: Iniciado por el Legislador Birri, por el que solicita al Poder Ejecutivo Provincial (Art. 102 CP) informe sobre diversos aspectos referidos al accionar policial en un procedimiento desarrollado en la ciudad de Río Cuarto.

Comisión: Legislación General, Función Pública, Reforma Administrativa y Descentralización

PUNTO 9

Moción de Preferencia – Artículo 122 y Concordantes

10898/L/13

Proyecto de Resolución: Iniciado por el Legislador Birri, por el que cita al Señor Ministro de Seguridad (Art. 101 CP), para que informe en referencia a un hecho policial acontecido el 8 de febrero en la ciudad de Laboulaye y sobre la enseñanza impartida en las Escuelas de Policía.

Comisión: Legislación General, Función Pública, Reforma Administrativa y Descentralización

PUNTO 10

Moción de Preferencia – Artículo 122 y Concordantes

10900/L/13

Proyecto de Resolución: Iniciado por los Legisladores del Bloque Frente Cívico, por el que solicita al Poder Ejecutivo Provincial (Art. 102 CP), informe sobre diversos aspectos referidos a la situación de los embalses de la provincia.

Comisión: Agua, Energía y Transporte

PUNTO 14

Moción de Preferencia – Artículo 122 y Concordantes

10934/L/13

Proyecto de Resolución: Iniciado por la Legisladora Montero, por el que solicita al Poder Ejecutivo Provincial (Art. 102 CP), informe sobre diversos aspectos referidos al funcionamiento y al financiamiento estatal del hogar geriátrico privado "El Sol" de la ciudad de Malvinas Argentinas.

Comisión: Solidaridad y Derechos Humanos

PUNTO 15

Moción de Preferencia – Artículo 122 y Concordantes

10936/L/13

Proyecto de Resolución: Iniciado por el Legislador Fonseca, por el que solicita al Poder Ejecutivo Provincial (Art. 102 CP), informe si se prevé mecanismo de diferimiento en el pago a pasivos provinciales del año 2013 no contemplado en la Ley Nº 10.078 de Fortalecimiento del Sistema Previsional.

Comisión: Legislación del Trabajo, Previsión y Seguridad Social

PUNTO 17

Moción de Preferencia – Artículo 122 y Concordantes

10956/L/13

Proyecto de Resolución: Iniciado por la Legisladora Montero, por el que solicita al Poder Ejecutivo Provincial (Art. 102 CP), informe sobre diversos aspectos referidos al aporte que el Ministerio de Desarrollo Social realiza a la Asociación Civil La Botellita; y adjunte listado de todos los comedores a que asiste.

Comisión: Solidaridad y Derechos Humanos

PUNTO 21

Moción de Preferencia – Artículo 122 y Concordantes

10968/L/13

PODER LEGISLATIVO – 43ª REUNION – 11-XII-2013

Proyecto de Resolución: Iniciado por los Legisladores Lizzul, Agosti, Graciela Sánchez, Montero, Clavijo y Juárez, por el que solicita al Poder Ejecutivo Provincial (Art. 102 CP), informe sobre diversos aspectos referidos al convenio entre la provincia y la empresa Electronic Data Systems EDS de Argentina SA, ratificado por la Ley Nº 9394.

Comisión: Economía, Presupuesto y Hacienda

PUNTO 22

Moción de Preferencia – Artículo 122 y Concordantes

10969/L/13

Proyecto de Resolución: Iniciado por los Legisladores Lizzul, Agosti, Graciela Sánchez, Montero, Clavijo y Juárez, por el que solicita al Poder Ejecutivo Provincial (Art. 102 CP), informe sobre diversos aspectos referidos a la aplicación de la Ley Nº 9232, de beneficios fiscales a call center y web hosting.

Comisión: Economía, Presupuesto y Hacienda

PUNTO 23

Moción de Preferencia – Artículo 122 y Concordantes

10970/L/13

Proyecto de Resolución: Iniciado por los Legisladores Lizzul, Agosti, Graciela Sánchez, Montero, Clavijo y Juárez, por el que solicita al Poder Ejecutivo Provincial (Art. 102 CP), informe sobre diversos aspectos referidos al convenio entre la provincia y la empresa GAMELOFT Argentina SA, ratificado por Ley Nº 9473.

Comisión: Economía, Presupuesto y Hacienda

PUNTO 24

Moción de Preferencia – Artículo 122 y Concordantes

10971/L/13

Proyecto de Resolución: Iniciado por los Legisladores Lizzul, Agosti, Graciela Sánchez, Montero, Clavijo y Juárez, por el que solicita al Poder Ejecutivo Provincial (Art. 102 CP), informe sobre diversos aspectos referidos al convenio entre la provincia, la municipalidad de Córdoba y la empresa Motorola, firmado en el año 2001 y reformulado en el 2004.

Comisión: Economía, Presupuesto y Hacienda

PUNTO 25

Moción de Preferencia – Artículo 122 y Concordantes

10976/L/13

Proyecto de Resolución: Iniciado por los Legisladores Graciela Sánchez, Roffé, Juárez y Del Boca, por el que solicita al Poder Ejecutivo Provincial (Art. 102 CP), informe sobre la posible adjudicación de las obras de repavimentación de la Ruta Provincial Nº 3 en el tramo que une las ciudades de Bell Ville y Justiniano Posse.

Comisión: Obras Públicas, Viviendas y Comunicaciones

PUNTO 26

Moción de Preferencia – Artículo 122 y Concordantes

11028/L/13

Proyecto de Resolución: Iniciado por los Legisladores del Bloque Frente Cívico, por el que solicita al Poder Ejecutivo Provincial (Art. 102 CP), informe sobre diversos aspectos relacionados a los anuncios de obras en materia de salud para la provincia realizados por el Señor Gobernador.

Comisión: Salud Humana

PUNTO 27

Moción de Preferencia – Artículo 122 y Concordantes

11029/L/13

Proyecto de Resolución: Iniciado por los Legisladores del Bloque Frente Cívico, por el que solicita al Poder Ejecutivo Provincial (Art. 102 CP), informe sobre diversos aspectos relacionados a los anuncios en materia de salud estableciendo la atención de 24 hs. durante 120 días de los centros asistenciales de la ciudad de Córdoba, realizados por el Señor Gobernador.

Comisión: Salud Humana

PUNTO 28

Moción de Preferencia – Artículo 122 y Concordantes

11042/L/13

Proyecto de Resolución: Iniciado por los Legisladores del Bloque Frente Cívico, por el que solicita al Señor Ministro de Seguridad (Art. 102 CP), informe sobre diversos aspectos relacionados con supuestos abusos policiales en las

PODER LEGISLATIVO – 43ª REUNION – 11-XII-2013

Comisarías de Río Segundo y Pilar, y la remisión de estadísticas de detenciones efectuadas por la aplicación del Código de Faltas en la Departamental Río Segundo.

Comisión: Legislación General, Función Pública, Reforma Administrativa y Descentralización

PUNTO 30

Moción de Preferencia – Artículo 122 y Concordantes

11064/L/13

Proyecto de Resolución: Iniciado por los Legisladores Fonseca, Clavijo, Montero y Juárez, por el que solicita al Poder Ejecutivo Provincial (Art. 102 CP), informe sobre diversos aspectos referidos a la aplicación de la Ley Nº 5389 -Patronato de Presos y Liberados-.

Comisión: Asuntos Constitucionales, Justicia y Acuerdos

PUNTO 39

Moción de Preferencia – Artículo 122 y Concordantes

11258/L/13

Proyecto de Resolución: Iniciado por los Legisladores Fonseca, Juárez, Roffé, Del Boca y Graciela Sánchez, por el que solicita al Poder Ejecutivo Provincial (Art. 102 CP), informe sobre diversos aspectos relacionados con la publicidad del Boleto Educativo.

Comisión: Legislación General, Función Pública, Reforma Administrativa y Descentralización

PUNTO 41

Moción de Preferencia – Artículo 122 y Concordantes

11267/L/13

Proyecto de Resolución: Iniciado por el Legislador Birri, por el que solicita al Señor Ministro de Seguridad (Art. 102 CP), informe si tiene conocimiento de la falta de un móvil policial para patrullaje en la localidad de Carnerillo, departamento Juárez Celman, indicando las causas y las medidas a adoptar para resolver esta situación.

Comisión: Legislación General, Función Pública, Reforma Administrativa y Descentralización

PUNTO 42

Moción de Preferencia – Artículo 122 y Concordantes

11269/L/13

Proyecto de Resolución: Iniciado por los Legisladores Fonseca y Birri, por el que solicita al Poder Ejecutivo Provincial (Art. 102 CP), informe sobre diversos aspectos relacionados con la Ejecución de la Ley Nº 10.081 -Tasa Vial Provincial- correspondiente al año 2012.

Comisión: Economía, Presupuesto y Hacienda

PUNTO 43

Moción de Preferencia – Artículo 122 y Concordantes

11270/L/13

Proyecto de Resolución: Iniciado por los Legisladores Fonseca y Birri, por el que solicita al Poder Ejecutivo Provincial (Art. 102 CP), informe sobre diversos aspectos referidos a la ejecución presupuestaria del cuarto trimestre del año 2012 de Fondos No Tributarios.

Comisión: Economía, Presupuesto y Hacienda

PUNTO 49

Moción de Preferencia – Artículo 122 y Concordantes

11444/L/13

Proyecto de Resolución: Iniciado por los Legisladores Fonseca, Juárez, Clavijo, Roffé, Del Boca y Montero, por el que solicita al Poder Ejecutivo Provincial (Art. 102 CP), informe sobre diversos aspectos referidos al Observatorio del Delito y la Violencia dependiente del Ministerio de Seguridad.

Comisión: Legislación General, Función Pública, Reforma Administrativa y Descentralización

PUNTO 50

Moción de Preferencia – Artículo 122 y Concordantes

11445/L/13

Proyecto de Resolución: Iniciado por los Legisladores Clavijo, Del Boca, Agosti, Roffé y Juárez, por el que solicita la comparecencia del Señor Ministro de Seguridad (Art. 101 CP), para que informe sobre la situación de los comisarios de las comisarías 1ª, 9ª y 10ª imputados de cohecho y acerca de cooperadoras policiales existentes.

Comisión: Legislación General, Función Pública, Reforma Administrativa y Descentralización

PODER LEGISLATIVO – 43ª REUNION – 11-XII-2013

PUNTO 53

Moción de Preferencia – Artículo 122 y Concordantes

11450/L/13

Proyecto de Resolución: Iniciado por los Legisladores Leiva, Birri, Fonseca, Juárez, Clavijo, Montero, Roffé, Lizzul y Del Boca, por el que solicita al Poder Ejecutivo Provincial (Art. 102 CP), informe sobre diversos aspectos referidos a exámenes psicológicos que se toman a quienes ingresan al cuerpo policial, ingresantes de los años 2012 y 2013 y sobre el estado que revestía el Señor Rodrigo Gallardo dentro de la fuerza.

Comisión: Legislación General, Función Pública, Reforma Administrativa y Descentralización

PUNTO 54

Moción de Preferencia – Artículo 122 y Concordantes

11456/L/13

Proyecto de Resolución: Iniciado por el Legislador Birri, por el que solicita al Poder Ejecutivo Provincial (Art. 102 CP), informe si mantiene alguna deuda con la empresa Medios del Interior SA, responsable del periódico La Mañana de Córdoba y medios con los que tiene pauta publicitaria.

Comisión: Legislación General, Función Pública, Reforma Administrativa y Descentralización

PUNTO 55

Moción de Preferencia – Artículo 122 y Concordantes

11461/L/13

Proyecto de Resolución: Iniciado por el Legislador Fonseca, por el que solicita al Poder Ejecutivo Provincial (Art. 102 CP), informe sobre diversos aspectos referidos a contratos entre la provincia y la empresa Baires Fly SA.

Comisión: Legislación General, Función Pública, Reforma Administrativa y Descentralización

PUNTO 57

Moción de Preferencia – Artículo 122 y Concordantes

11465/L/13

Proyecto de Resolución: Iniciado por los Legisladores Fonseca, Juárez, Clavijo y Del Boca, por el que solicita al Poder Ejecutivo Provincial (Art. 102 CP), informe sobre diversos aspectos referidos a la licitación pública para la adquisición de cien vehículos destinados a patrulleros de la policía.

Comisión: Legislación General, Función Pública, Reforma Administrativa y Descentralización

PUNTO 58

Moción de Preferencia – Artículo 122 y Concordantes

11466/L/13

Proyecto de Resolución: Iniciado por los Legisladores Fonseca, Juárez, Clavijo y Del Boca, por el que solicita al Poder Ejecutivo Provincial (Art. 102 CP), informe sobre diversos aspectos referidos a la ejecución de la obra "Conservación Mejorativa Ruta Provincial Nº 34 – Camino de las Altas Cumbres – departamento Punilla – Santa María – San Javier.

Comisión: Obras Públicas, Viviendas y Comunicaciones

PUNTO 61

Moción de Preferencia – Artículo 122 y Concordantes

11470/L/13

Proyecto de Resolución: Iniciado por los Legisladores del Bloque Frente Cívico, por el que solicita al Poder Ejecutivo Provincial (Art. 102 CP), informe sobre diversos aspectos relacionados a la obra de parquización de la terraza de la casa del gobernador en el Centro Cívico del Bicentenario de la ciudad de Córdoba.

Comisión: Obras Públicas, Viviendas y Comunicaciones

PUNTO 64

Moción de Preferencia – Artículo 122 y Concordantes

11541/L/13

Proyecto de Resolución: Iniciado por los Legisladores Fonseca, Clavijo, Graciela Sánchez y Montero, por el que solicita al Poder Ejecutivo Provincial (Art. 102 CP), informe sobre diversos aspectos referidos a la aplicación del Decreto Nº 1133/10 y sus modificatorios, "Régimen Provincial de Redeterminación de Precios por el Reconocimiento de Variación de Costos para Obras Públicas".

Comisión: Economía, Presupuesto y Hacienda

PUNTO 65

Moción de Preferencia – Artículo 122 y Concordantes

11615/L/13

PODER LEGISLATIVO – 43ª REUNION – 11-XII-2013

Proyecto de Resolución: Iniciado por el Legislador Roffé, por el que solicita al Poder Ejecutivo Provincial (Art. 102 CP), informe sobre ausentismo docente en los años 2011 y 2012, sobre licencias por largo tratamiento y políticas implementadas al respecto.

Comisión: Educación y Cultura

PUNTO 66

Moción de Preferencia – Artículo 122 y Concordantes

11641/L/13

Proyecto de Resolución: Iniciado por el Legislador Roffé, por el que solicita al Poder Ejecutivo Provincial (Art. 102 CP), informe detalladamente sobre el sistema de Boleto Educativo Gratuito en los años 2012 y 2013.

Comisión: Agua, Energía y Transporte

PUNTO 67

Moción de Preferencia – Artículo 122 y Concordantes

11642/L/13

Proyecto de Resolución: Iniciado por los Legisladores Fonseca, Juárez, Clavijo y Del Boca, por el que solicita al Poder Ejecutivo Provincial (Art. 102 CP), informe acciones llevadas a cabo para erradicar la trata de personas en el territorio provincial.

Comisión: Solidaridad y Derechos Humanos

PUNTO 68

Moción de Preferencia – Artículo 122 y Concordantes

11839/L/13

Proyecto de Resolución: Iniciado por el Legislador Fonseca, por el que solicita al Poder Ejecutivo Provincial (Art. 102 CP), informe sobre aspectos referidos a la creación de la revista "En Estado. Revista de Ideas" del Gobierno de la Provincia.

Comisión: Legislación General, Función Pública, Reforma Administrativa y Descentralización

PUNTO 69

Moción de Preferencia – Artículo 122 y Concordantes

11841/L/13

Proyecto de Resolución: Iniciado por los Legisladores Fonseca, Juárez y Montero, por el que solicita al Poder Ejecutivo Provincial (Art. 102 CP), informe sobre aspectos relacionados con la publicidad "Córdoba. Sabe lo que Hace", del Gobernador De la Sota.

Comisión: Legislación General, Función Pública, Reforma Administrativa y Descentralización

PUNTO 70

Moción de Preferencia – Artículo 122 y Concordantes

11852/L/13

Proyecto de Resolución: Iniciado por la Legisladora Montero, por el que solicita al Poder Ejecutivo Provincial (Art. 102 CP), informe sobre la situación edilicia de la Unidad Departamental Unión ubicada en la ciudad de Bell Ville, obras realizadas y planificadas conforme el convenio firmado por el Ministerio de Obras y Servicios Públicos y la Municipalidad.

Comisión: Obras Públicas, Viviendas y Comunicaciones

PUNTO 73

Moción de Preferencia – Artículo 122 y Concordantes

11945/L/13

Proyecto de Resolución: Iniciado por los Legisladores Fonseca, Juárez, Agosti, Del Boca, Clavijo y Roffé, por el que solicita al Poder Ejecutivo Provincial (Art. 102 CP), informe las razones que justifican incrementar las Contribuciones y Erogaciones Figurativas del Presupuesto del Ministerio de Infraestructura.

Comisión: Economía, Presupuesto y Hacienda

PUNTO 74

Moción de Preferencia – Artículo 122 y Concordantes

11946/L/13

Proyecto de Resolución: Iniciado por los Legisladores Fonseca, Agosti, Juárez, Clavijo, Del Boca y Roffé, por el que solicita al Poder Ejecutivo Provincial (Art. 102 CP), informe sobre diversos aspectos referidos a la ampliación de plazos en obras públicas.

Comisión: Obras Públicas, Viviendas y Comunicaciones

PODER LEGISLATIVO – 43ª REUNION – 11-XII-2013

PUNTO 75

Moción de Preferencia – Artículo 122 y Concordantes

12097/L/13

Proyecto de Resolución: Iniciado por los Legisladores Fonseca, Juárez, Graciela Sánchez, Roffé y Del Boca, por el que solicita al Poder Ejecutivo Provincial (Art. 102 CP), informe sobre los contratos efectuados con la empresa GUBA SA y sobre posibles acuerdos o contratos con el Sr. Horacio Busso.

Comisión: Obras Públicas, Viviendas y Comunicaciones

PUNTO 76

Moción de Preferencia – Artículo 122 y Concordantes

12098/L/13

Proyecto de Resolución: Iniciado por los Legisladores Fonseca, Juárez, Graciela Sánchez, Roffé y Del Boca, por el que solicita al Poder Ejecutivo Provincial (Art. 102 CP), informe sobre los contratos efectuados con la empresa Amulen SA para gasoductos y redes de distribución de gas y sobre posibles acuerdos o contratos con el Señor Nicolás Di Tulio.

Comisión: Obras Públicas, Viviendas y Comunicaciones

PUNTO 77

Moción de Preferencia – Artículo 122 y Concordantes

12113/L/13

Proyecto de Resolución: Iniciado por los Legisladores Fonseca, Montero, Agosti, Clavijo, Las Heras, Del Boca, Graciela Sánchez, Roffé y Juárez, por el que convoca a los Señores Ministros de Infraestructura y de Agua, Ambiente y Energía para que comparezcan acompañados por el Señor Director de Infraestructura y Combustible y el Señor Secretario de Desarrollo Energético (Art. 101 CP), para que informen sobre procesos licitatorios de obras de gas y redes de distribución.

Comisiones: Obras Públicas, Viviendas y Comunicaciones y de Agua, Energía y Transporte

PUNTO 78

Moción de Preferencia – Artículo 122 y Concordantes

12313/L/13

Proyecto de Resolución: Iniciado por el Legislador Birri, por el que solicita al Poder Ejecutivo Provincial (Art. 102 CP), informe sobre diversos aspectos relacionados con el proyecto de ampliación del Colegio Superior de Cosquín Roque Sáenz Peña.

Comisión: Educación y Cultura

PUNTO 82

Moción de Preferencia – Artículo 122 y Concordantes

12331/L/13

Proyecto de Resolución: Iniciado por los Legisladores Del Boca, Clavijo, Agosti y Birri, por el que solicita al Poder Ejecutivo Provincial (Art. 102 CP), informe sobre solicitudes, autorizaciones licencias o certificados de impacto ambiental producidos desde el año 2008 para proyectos de fraccionamiento de tierra, condominios, loteos o urbanizaciones en la provincia.

Comisión: Legislación General, Función Pública, Reforma Administrativa y Descentralización

PUNTO 86

Moción de Preferencia – Artículo 122 y Concordantes

12431/L/13

Proyecto de Resolución: Iniciado por los Legisladores Fonseca, Birri y Clavijo, por el que solicita al Poder Ejecutivo Provincial (Art. 102 CP), informe sobre diversos aspectos referidos a la ejecución presupuestaria del segundo trimestre del año 2013 en relación al Programa INDEC Córdoba, Servicios No Personales.

Comisión: Economía, Presupuesto y Hacienda

PUNTO 88

Moción de Preferencia – Artículo 122 y Concordantes

12453/L/13

Proyecto de Resolución: Iniciado por los Legisladores Fonseca, Birri, Las Heras, Juárez, Roffé y Clavijo, por el que solicita al Poder Ejecutivo Provincial (Art. 102 CP), informe sobre diversos aspectos referidos a la ejecución presupuestaria del segundo trimestre del año 2013 respecto del Ministerio de Agua, Ambiente y Energía.

Comisión: Agua, Energía y Transporte

PODER LEGISLATIVO – 43ª REUNION – 11-XII-2013

PUNTO 89

Moción de Preferencia – Artículo 122 y Concordantes

12454/L/13

Proyecto de Resolución: Iniciado por los Legisladores Fonseca, Birri, Las Heras, Juárez, Roffé y Clavijo, por el que solicita al Poder Ejecutivo Provincial (Art. 102 CP), informe sobre diversos aspectos referidos a la ejecución presupuestaria del segundo trimestre del año 2013 respecto del Ministerio de Agricultura, Ganadería y Alimentos.

Comisión: Agricultura, Ganadería y Recursos Renovables

PUNTO 90

Moción de Preferencia – Artículo 122 y Concordantes

12461/L/13

Proyecto de Resolución: Iniciado por los Legisladores Fonseca y Clavijo, por el que solicita al Poder Ejecutivo Provincial (Art. 102 CP), informe sobre diversos aspectos referidos a ajustes en la distribución de los Recursos Financieros asignados a la Agencia Córdoba Deportes SEM, en el Presupuesto General de la Administración Pública.

Comisión: Deportes y Recreación

PUNTO 91

Moción de Preferencia – Artículo 122 y Concordantes

12462/L/13

Proyecto de Resolución: Iniciado por los Legisladores Fonseca y Clavijo, por el que solicita al Poder Ejecutivo Provincial (Art. 102 CP), informe sobre diversos aspectos referidos a ajustes en los Programas 554 y 653 del Ministerio de Agua, Ambiente y Energía en el Presupuesto General de la Administración Pública.

Comisión: Agua, Energía y Transporte

PUNTO 92

Moción de Preferencia – Artículo 122 y Concordantes

12467/L/13

Proyecto de Resolución: Iniciado por los Legisladores Fonseca, Juárez, Agosti y Montero, por el que solicita al Poder Ejecutivo Provincial (Art. 102 CP), informe sobre aspectos referidos a ajustes en la distribución de los Recursos Financieros asignados al Programa 376 para la construcción de aulas nuevas en establecimientos educativos en el Presupuesto General de la Administración Pública.

Comisión: Educación y Cultura

PUNTO 94

Moción de Preferencia – Artículo 122 y Concordantes

12473/L/13

Proyecto de Resolución: Iniciado por los Legisladores del Bloque Frente Cívico, por el que solicita al Poder Ejecutivo Provincial (Art. 102 CP), informe respecto de la muerte de un menor de 17 años el día 13 de septiembre en el Complejo Esperanza.

Comisión: Solidaridad y Derechos Humanos

PUNTO 99

Moción de Preferencia – Artículo 122 y Concordantes

12558/L/13

Proyecto de Resolución: Iniciado por el Legislador Roffé, por el que solicita al Poder Ejecutivo Provincial (Art. 102 CP), informe sobre la publicidad "Gobernación De la Sota" en la folletería entregada en la Beatificación de José Gabriel Brochero el día 14 de septiembre.

Comisión: Legislación General, Función Pública, Reforma Administrativa y Descentralización

PUNTO 100

Moción de Preferencia – Artículo 122 y Concordantes

12559/L/13

Proyecto de Resolución: Iniciado por el Legislador Birri, por el que solicita al Poder Ejecutivo Provincial (Art. 102 CP), informe sobre el presupuesto, personal, asistencia y actuaciones de la Secretaría de Asistencia y Prevención de la Trata de Personas.

Comisión: Solidaridad y Derechos Humanos

PUNTO 101

Moción de Preferencia – Artículo 122 y Concordantes

12562/L/13

PODER LEGISLATIVO – 43ª REUNION – 11-XII-2013

Proyecto de Resolución: Iniciado por el Legislador Birri, por el que solicita al Poder Ejecutivo Provincial (Art. 102 CP), informe sobre los presuntos hechos protagonizados el día 13 de septiembre por miembros de la Policía Caminera, a la altura de Alejo Ledesma, para con una familia de Lanús, provincia de Buenos Aires, que se dirigía a la ciudad de Río Cuarto.

Comisión: Legislación General, Función Pública, Reforma Administrativa y Descentralización

PUNTO 103

Moción de Preferencia – Artículo 122 y Concordantes

12574/L/13

Proyecto de Resolución: Iniciado por los Legisladores Fonseca, Clavijo, Del Boca, Agosti, Graciela Sánchez y Juárez, por el que solicita al Poder Ejecutivo Provincial (Art. 102 CP), informe sobre diversos aspectos referidos al Centro de Interpretación de la Provincia - Construcción del edificio - Archivo Histórico, Faro y espacio exterior.

Comisión: Obras Públicas, Viviendas y Comunicaciones

PUNTO 105

Moción de Preferencia – Artículo 122 y Concordantes

12583/L/13

Proyecto de Resolución: Iniciado por el Legislador Roffé, por el que solicita al Poder Ejecutivo Provincial (Art. 102 CP), informe sobre cantidad de profesionales y funcionamiento del Hospital Misericordia de la ciudad de Córdoba.

Comisión: Salud Humana

PUNTO 108

Moción de Preferencia – Artículo 122 y Concordantes

12614/L/13

Proyecto de Resolución: Iniciado por los Legisladores Fonseca, Agosti, Clavijo y Montero, por el que solicita al Poder Ejecutivo Provincial (Art. 102 CP), informe sobre la ejecución presupuestaria del Programa 661 "Tarifa Solidaria".

Comisión: Solidaridad y Derechos Humanos

PUNTO 109

Moción de Preferencia – Artículo 122 y Concordantes

12617/L/13

Proyecto de Resolución: Iniciado por los Legisladores Fonseca, Birri y Agosti, por el que solicita al Poder Ejecutivo Provincial (Art. 102 CP), informe sobre aspectos referidos a la obra "Cobertura Zona 6B: Conservación Mejorativa de los Caminos Pavimentados del Sur - departamentos: Roque Sáenz Peña, General Roca, Río Cuarto, Juárez Celman, Unión y Marcos Juárez".

Comisión: Obras Públicas, Viviendas y Comunicaciones

PUNTO 111

Moción de Preferencia – Artículo 122 y Concordantes

12642/L/13

Proyecto de Resolución: Iniciado por la Legisladora Montero, por el que solicita al Poder Ejecutivo Provincial (Art. 102 CP), informe respecto de la situación del paciente Juan Carlos Arévalo, internado en la Colonia Vidal Abal de Oliva.

Comisión: Salud Humana

PUNTO 112

Moción de Preferencia – Artículo 122 y Concordantes

12647/L/13

Proyecto de Resolución: Iniciado por los Legisladores Fonseca, Juárez, Agosti, Roffé, Del Boca, Graciela Sánchez y Montero, por el que solicita al Poder Ejecutivo Provincial (Art. 102 CP), informe sobre aspectos referidos a la ejecución de la obra "Conservación Mejorativa Ruta Provincial Nº 34 -Camino de las Altas Cumbres- Departamentos Punilla - Santa María - San Javier

Comisión: Obras Públicas, Viviendas y Comunicaciones

PUNTO 113

Moción de Preferencia – Artículo 122 y Concordantes

12648/L/13

Proyecto de Resolución: Iniciado por los Legisladores del Bloque Frente Cívico, por el que solicita al Poder Ejecutivo Provincial (Art. 102 CP), informe sobre gastos incurridos en la realización de la "Fiesta Aniversario del Boleto Educativo Gratuito", desarrollada el 29 de septiembre.

Comisión: Legislación General, Función Pública, Reforma Administrativa y Descentralización

PUNTO 114

Moción de Preferencia – Artículo 122 y Concordantes

12668/L/13

Proyecto de Resolución: Iniciado por la Legisladora Graciela Sánchez, por el que solicita al Poder Ejecutivo Provincial (Art. 102 CP), informe sobre diversas cuestiones referidas a la División Drogas Peligrosas de la Departamental Marcos Juárez de la Policía de la Provincia.

Comisión: Legislación General, Función Pública, Reforma Administrativa y Descentralización

PUNTO 115

Moción de Preferencia – Artículo 122 y Concordantes

12669/L/13

Proyecto de Resolución: Iniciado por la Legisladora Graciela Sánchez, por el que solicita al Poder Ejecutivo Provincial (Art. 102 CP), informe sobre diversas cuestiones referidas a la División Drogas Peligrosas de la Departamental Unión de la Policía de la Provincia.

Comisión: Legislación General, Función Pública, Reforma Administrativa y Descentralización

PUNTO 116

Moción de Preferencia – Artículo 122 y Concordantes

10782/L/12

Proyecto de Resolución: Iniciado por el Legislador Birri, por el que cita al Señor Ministro de Educación (Art. 101 CP), para que informe sobre la problemática de escuelas rurales que se verían afectadas por fumigaciones con agroquímicos en predios contiguos a ellas y si en las mismas se cumple con el Programa de Sanidad Escolar.

Comisiones: Educación y Cultura y de Asuntos Ecológicos

PUNTO 117

Moción de Preferencia – Artículo 122 y Concordantes

10827/L/13

Proyecto de Resolución: Iniciado por los Legisladores del Bloque Frente Cívico, por el que solicita al Poder Ejecutivo Provincial (Art. 102 CP), informe sobre la modificación al software de las máquinas de agencias de quiniela de la ciudad de Córdoba para prepararlas a operar el juego "Quiniela ya".

Comisión: Economía, Presupuesto y Hacienda

PUNTO 118

Moción de Preferencia – Artículo 122 y Concordantes

10865/L/13

Proyecto de Resolución: Iniciado por los Legisladores del Bloque Frente Cívico, por el que solicita al Poder Ejecutivo Provincial (Art. 102 CP), informe sobre los inconvenientes de prestaciones en el Hospital Córdoba, el día 7 de febrero por falta de personal y deficiencia en la entrega de medicamentos.

Comisión: Salud Humana

PUNTO 119

Moción de Preferencia – Artículo 122 y Concordantes

10720/L/12

Proyecto de Resolución: Iniciado por los Legisladores del Bloque Frente Cívico, por el que solicita al Poder Ejecutivo Provincial (Art. 102 CP), informe si la Policía de la Provincia tiene responsabilidad en el accidente de la Ruta Nº 158, entre las ciudades de Arroyo Cabral y Villa María, y si cuenta con plan estratégico preventivo para fenómenos naturales como el del 10 de diciembre.

Comisión: Legislación General, Función Pública, Reforma Administrativa y Descentralización

PUNTO 120

Moción de Preferencia – Artículo 122 y Concordantes

10729/L/12

Proyecto de Resolución: Iniciado por los Legisladores del Bloque Frente Cívico, por el que cita al Señor Ministro de Seguridad (Art. 101 CP), para que informe al pleno sobre aspectos referidos al accidente producido en la Ruta Nº 158, entre las ciudades de Arroyo Cabral y Villa María el día 10 de diciembre.

Comisión: Legislación General, Función Pública, Reforma Administrativa y Descentralización

PUNTO 121

PODER LEGISLATIVO – 43ª REUNION – 11-XII-2013

Moción de Preferencia – Artículo 122 y Concordantes

10724/L/12

Proyecto de Resolución: Iniciado por las Legisladoras Lizzul y Montero, por el que solicita al Poder Ejecutivo Provincial (Art. 102 CP), informe sobre diversos aspectos referidos a condiciones edilicias, higiénicas, sociales y pedagógicas y al plan de obras para el IPEM N° 332 Anexo Villa Parque Siquiman, departamento Punilla.

Comisión: Educación y Cultura

PUNTO 122

Moción de Preferencia – Artículo 122 y Concordantes

11039/L/13

Proyecto de Resolución: Iniciado por los Legisladores Del Boca, Clavijo, Montero, Lizzul, Agosti, Las Heras, Roffé, Birri, Graciela Sánchez y Juárez, por el que solicita al Poder Ejecutivo Provincial (Art. 102 CP), informe sobre el "Plan integral de regularización edilicia de establecimientos escolares" de la ciudad de Córdoba.

Comisión: Educación y Cultura

PUNTO 123

Moción de Preferencia – Artículo 122 y Concordantes

11227/L/13

Proyecto de Resolución: Iniciado por los Legisladores Fonseca, Montero, Leiva, Juárez, Agosti, Las Heras, Graciela Sánchez y Roffé, por el que solicita al Poder Ejecutivo Provincial (Art. 102 CP), informe sobre diversos aspectos referidos a la existencia y contratación de aulas móviles y sanitarios químicos para establecimientos educativos de la provincia.

Comisión: Educación y Cultura

PUNTO 124

Moción de Preferencia – Artículo 122 y Concordantes

11211/L/13

Proyecto de Resolución: Iniciado por los Legisladores del Bloque Frente Cívico, por el que solicita al Poder Ejecutivo Provincial (Art. 102 CP), informe sobre el mecanismo utilizado para la selección del cuerpo docente de la Universidad Provincial de Córdoba.

Comisión: Educación y Cultura

PUNTO 125

Moción de Preferencia – Artículo 122 y Concordantes

11212/L/13

Proyecto de Resolución: Iniciado por los Legisladores Lizzul, Clavijo, Fonseca, Agosti y Montero, por el que solicita al Poder Ejecutivo Provincial (Art. 102 CP), informe sobre diversos aspectos relacionados con el Programa de Formación por Competencias, destinado a estudiantes del área tecnológica, fondos y becas para estudios avanzados e investigación.

Comisión: Ciencia, Tecnología e Informática

PUNTO 127

Moción de Preferencia – Artículo 122 y Concordantes

11295/L/13

Proyecto de Resolución: Iniciado por el Legislador Roffé, por el que solicita al Poder Ejecutivo Provincial (Art. 102 CP), informe sobre la situación edilicia de los colegios Jerónimo Luis de Cabrera, Alejandro Carbó, Garzón Agulla e IPEM N° 157 de Santa María de Punilla.

Comisión: Educación y Cultura

PUNTO 128

Moción de Preferencia – Artículo 122 y Concordantes

10965/L/13

Proyecto de Resolución: Iniciado por los Legisladores Lizzul y Clavijo, por el que solicita al Poder Ejecutivo Provincial (Art. 102 CP), informe si la EPEC tiene un plan de contingencia a efectos de evitar cortes de energía durante el período invernal 2013.

Comisión: Agua, Energía y Transporte

PUNTO 129

Moción de Preferencia – Artículo 122 y Concordantes

11570/L/13

PODER LEGISLATIVO – 43ª REUNION – 11-XII-2013

Proyecto de Resolución: Iniciado por los Legisladores Fonseca, Roffé, Clavijo, Montero y Del Boca, por el que solicita al Poder Ejecutivo Provincial (Art. 102 CP), informe sobre diversos aspectos referidos al Decreto N° 678/12, llamado a licitación pública para contratar la adquisición de chalecos antibala y fundas de repuesto destinadas a la Policía de la Provincia.

Comisión: Legislación General, Función Pública, Reforma Administrativa y Descentralización

PUNTO 130

Moción de Preferencia – Artículo 122 y Concordantes

11571/L/13

Proyecto de Resolución: Iniciado por los Legisladores Fonseca, Roffé, Clavijo, Montero y Del Boca, por el que solicita al Poder Ejecutivo Provincial (Art. 102 CP), informe sobre diversos aspectos referidos a la ejecución de la obra "Conservación mejorativa Ruta Provincial N° 34 - Camino de las Altas Cumbres - departamentos Punilla, Santa María, San Javier".

Comisión: Obras Públicas, Viviendas y Comunicaciones

PUNTO 131

Moción de Preferencia – Artículo 122 y Concordantes

11573/L/13

Proyecto de Resolución: Iniciado por los Legisladores Agosti, Birri y Fonseca, por el que solicita al Poder Ejecutivo Provincial (Art. 102 CP), informe sobre la supuesta ocupación de terrenos en la vera de la Ruta Nacional N° 36 a la altura del kilómetro 801.

Comisión: Legislación General, Función Pública, Reforma Administrativa y Descentralización

PUNTO 132

Moción de Preferencia – Artículo 122 y Concordantes

11574/L/13

Proyecto de Resolución: Iniciado por los Legisladores Agosti, Graciela Sánchez, Montero, Fonseca, Lizzul, Del Boca, Birri y Clavijo, por el que solicita al Poder Ejecutivo Provincial (Art. 102 CP), informe sobre porcentaje de avance en la construcción de la Autovía Córdoba - Río Cuarto, erogaciones y empresas adjudicatarias.

Comisión: Obras Públicas, Viviendas y Comunicaciones

PUNTO 133

Moción de Preferencia – Artículo 122 y Concordantes

11578/L/13

Proyecto de Resolución: Iniciado por el Legislador Birri, por el que solicita al Poder Ejecutivo Provincial (Art. 102 CP), informe sobre la emergencia sanitaria declarada en la ciudad de Deán Funes, a raíz de la aparición de animales muertos y sobre programas destinados a detener o impedir el ingreso de la leishmaniosis a la provincia.

Comisión: Salud Humana

PUNTO 134

Moción de Preferencia – Artículo 122 y Concordantes

11604/L/13

Proyecto de Resolución: Iniciado por los Legisladores del Bloque Frente Cívico, por el que solicita al Poder Ejecutivo Provincial (Art. 102 CP), informe sobre aspectos referidos al menor de 13 años que intentara escaparse del Complejo Esperanza.

Comisión: Solidaridad y Derechos Humanos

PUNTO 135

Moción de Preferencia – Artículo 122 y Concordantes

11616/L/13

Proyecto de Resolución: Iniciado por los Legisladores Agosti, Juárez, Clavijo, Graciela Sánchez y Del Boca, por el que solicita al Poder Ejecutivo Provincial (Art. 102 CP), informe sobre diversos aspectos referidos a la entrega de kits de materiales para construcción de viviendas sociales.

Comisión: Obras Públicas, Viviendas y Comunicaciones

PUNTO 136

Moción de Preferencia – Artículo 122 y Concordantes

11624/L/13

Proyecto de Resolución: Iniciado por los Legisladores del Bloque Frente Cívico, por el que solicita al Poder Ejecutivo Provincial (Art. 102 CP), informe si el Ministerio de Justicia y Derechos Humanos está al tanto que las personas detenidas en la UP1 de Barrio San Martín son sometidas a tratos degradantes, en violación a los derechos humanos.

Comisión: Solidaridad y Derechos Humanos

PUNTO 137

Moción de Preferencia – Artículo 122 y Concordantes

11643/L/13

Proyecto de Resolución: Iniciado por los Legisladores Fonseca, Juárez, Clavijo y Montero, por el que solicita al Poder Ejecutivo Provincial (Art. 102 CP), informe sobre la muerte del detenido Rivadero en el Penal de San Martín.

Comisión: Legislación General, Función Pública, Reforma Administrativa y Descentralización

PUNTO 138

Moción de Preferencia – Artículo 122 y Concordantes

11649/L/13

Proyecto de Resolución: Iniciado por los Legisladores Roffé y Juárez, por el que solicita al Poder Ejecutivo Provincial (Art. 102 CP), informe sobre la adquisición de vehículos y maquinarias para ser destinados a municipios y comunas de la Provincia.

Comisiones: Economía, Presupuesto y Hacienda y de Asuntos Institucionales, Municipales y Comunes

PUNTO 139

Moción de Preferencia – Artículo 122 y Concordantes

11652/L/13

Proyecto de Resolución: Iniciado por los Legisladores Fonseca y Juárez, por el que solicita al Poder Ejecutivo Provincial (Art. 102 CP), informe sobre la situación de la solicitud de modificación del vado existente sobre el río Los Chorrillos en la comuna de Cabalango, departamento Punilla.

Comisión: Obras Públicas, Viviendas y Comunicaciones

PUNTO 140

Moción de Preferencia – Artículo 122 y Concordantes

11664/L/13

Proyecto de Resolución: Iniciado por los Legisladores Fonseca, Agosti, Birri, Juárez, Las Heras, Clavijo y Del Boca, por el que solicita al Poder Ejecutivo Provincial (Art. 102 CP), informe sobre los procesos de compra de insumos quirúrgicos.

Comisión: Salud Humana

PUNTO 141

Moción de Preferencia – Artículo 122 y Concordantes

11692/L/13

Proyecto de Resolución: Iniciado por los Legisladores Birri, Fonseca y Agosti, por el que solicita al Señor Ministro Jefe de Gabinete (Art. 102 CP), informe sobre diversos aspectos referidos al helipuerto del country Riverside de la ciudad de Río Cuarto, así como cantidad de vuelos y pasajeros trasladados en el último año por el helicóptero de la gobernación.

Comisión: Legislación General, Función Pública, Reforma Administrativa y Descentralización

PUNTO 142

Moción de Preferencia – Artículo 122 y Concordantes

11586/L/13

Proyecto de Resolución: Iniciado por los Legisladores Fonseca, Juárez y Agosti, por el que solicita al Poder Ejecutivo Provincial (Art. 102 CP), informe sobre diversos aspectos referidos a la contratación directa de publicidad oficial a medios de comunicación aprobada por Resolución Nº 203/13.

Comisión: Legislación General, Función Pública, Reforma Administrativa y Descentralización

PUNTO 143

Moción de Preferencia – Artículo 122 y Concordantes

11770/L/13

Proyecto de Resolución: Iniciado por los Legisladores Fonseca y Juárez, por el que solicita al Poder Ejecutivo Provincial (Art. 102 CP), informe en detalle sobre la publicidad gubernamental del Gobierno Provincial que sintetiza las acciones desarrolladas en la actual gestión.

Comisión: Legislación General, Función Pública, Reforma Administrativa y Descentralización

PUNTO 144

PODER LEGISLATIVO – 43ª REUNION – 11-XII-2013

Moción de Preferencia – Artículo 122 y Concordantes

11771/L/13

Proyecto de Resolución: Iniciado por los Legisladores Fonseca y Juárez, por el que solicita al Poder Ejecutivo Provincial (Art. 102 CP), informe sobre diversos aspectos referidos al “Centro de Interpretación de la Provincia - Construcción del Edificio, Archivo Histórico, Faro y Espacio Exterior”.

Comisión: Obras Públicas, Viviendas y Comunicaciones

PUNTO 145

Moción de Preferencia – Artículo 122 y Concordantes

11781/L/13

Proyecto de Resolución: Iniciado por los Legisladores Fonseca, Juárez, Clavijo y Del Boca, por el que solicita al Poder Ejecutivo Provincial (Art. 102 CP), informe sobre diversos aspectos referidos a la ejecución de la obra “Pavimentación Ruta provincial Nº 34 – Camino de las Altas Cumbres”.

Comisión: Obras Públicas, Viviendas y Comunicaciones

PUNTO 146

Moción de Preferencia – Artículo 122 y Concordantes

11918/L/13

Proyecto de Resolución: Iniciado por el Legislador Fonseca, por el que solicita al Poder Ejecutivo Provincial (Art. 102 CP), informe sobre aspectos referidos a la ejecución de la obra “Cobertura Zona 2 – Conservación de Caminos Pavimentados del Noreste - departamentos Río Primero, Río Segundo y San Justo”.

Comisión: Obras Públicas, Viviendas y Comunicaciones

PUNTO 147

Moción de Preferencia – Artículo 122 y Concordantes

11919/L/13

Proyecto de Resolución: Iniciado por el Legislador Fonseca, por el que solicita al Poder Ejecutivo Provincial (Art. 102 CP), informe sobre aspectos referidos a la ejecución de la obra “Cobertura Zona 3A – Conservación de Caminos Pavimentados del Centro y Este - departamentos General San Martín, Unión, Marcos Juárez y Juárez Celman”.

Comisión: Obras Públicas, Viviendas y Comunicaciones

PUNTO 148

Moción de Preferencia – Artículo 122 y Concordantes

11920/L/13

Proyecto de Resolución: Iniciado por el Legislador Fonseca, por el que solicita al Poder Ejecutivo Provincial (Art. 102 CP), informe las razones de contratación directa de publicidad por medio del Dictamen 221/13; Resolución Nº 241/13, características y contenido de la misma.

Comisión: Legislación General, Función Pública, Reforma Administrativa y Descentralización

PUNTO 149

Moción de Preferencia – Artículo 122 y Concordantes

11921/L/13

Proyecto de Resolución: Iniciado por el Legislador Fonseca, por el que solicita al Poder Ejecutivo Provincial (Art. 102 CP), informe las razones de contratación directa de publicidad por medio del Decreto 242/13; características, denominación, duración y medios contratados.

Comisión: Legislación General, Función Pública, Reforma Administrativa y Descentralización

PUNTO 150

Moción de Preferencia – Artículo 122 y Concordantes

11922/L/13

Proyecto de Resolución: Iniciado por el Legislador Fonseca, por el que solicita al Poder Ejecutivo Provincial (Art. 102 CP), informe sobre diversos aspectos referidos a la contratación de telefonía celular por parte del gobierno.

Comisión: Legislación General, Función Pública, Reforma Administrativa y Descentralización

PUNTO 151

Moción de Preferencia – Artículo 122 y Concordantes

12073/L/13

Proyecto de Resolución: Iniciado por los Legisladores Roffé, Juárez y Del Boca, por el que solicita al Poder Ejecutivo Provincial (Art. 102 CP), informe sobre dinero enviado y rendición de cuentas de municipios del Fondo para la Descentralización del Mantenimiento de Edificios Escolares Provinciales en el año 2012.

Comisión: Educación y Cultura

PUNTO 152

Moción de Preferencia – Artículo 122 y Concordantes

12078/L/13

Proyecto de Resolución: Iniciado por los Legisladores del Bloque Frente Cívico, por el que solicita al Poder Ejecutivo Provincial (Art. 102 CP), informe sobre diversos aspectos referidos a la utilización del edificio de la vieja comisaría de la ciudad de Unquillo.

Comisión: Legislación General, Función Pública, Reforma Administrativa y Descentralización

PUNTO 153

Moción de Preferencia – Artículo 122 y Concordantes

12092/L/13

Proyecto de Resolución: Iniciado por los Legisladores Del Boca, Las Heras, Clavijo, Graciela Sánchez, Agosti, Birri, Lizzul y Juárez, por el que solicita al Poder Ejecutivo Provincial (Art. 102 CP), informe sobre el estado de la reserva natural del Cerro Colorado.

Comisión: Asuntos Ecológicos

PUNTO 154

Moción de Preferencia – Artículo 122 y Concordantes

12096/L/13

Proyecto de Resolución: Iniciado por los Legisladores Agosti, Clavijo, Del Boca, Birri y Juárez, por el que solicita al Poder Ejecutivo Provincial (Art. 102 CP), informe sobre distintos aspectos relacionados a las obras de recuperación del río Suquía.

Comisión: Obras Públicas, Viviendas y Comunicaciones

PUNTO 155

Moción de Preferencia – Artículo 122 y Concordantes

11957/L/13

Proyecto de Resolución: Iniciado por los Legisladores Fonseca, Montero, Juárez, Clavijo, Roffé, Del Boca y Graciela Sánchez, por el que solicita al Poder Ejecutivo Provincial (Art. 102 CP), informe detalladamente sobre los gastos que insumió la realización de los festejos por la Revolución de Mayo.

Comisión: Legislación General, Función Pública, Reforma Administrativa y Descentralización

PUNTO 156

Moción de Preferencia – Artículo 122 y Concordantes

11958/L/13

Proyecto de Resolución: Iniciado por los Legisladores Fonseca, Juárez, Clavijo, Montero, Roffé y Birri, por el que solicita al Poder Ejecutivo Provincial (Art. 102 CP), informe sobre aspectos referidos a proyectos acordados entre el Ministerio de Finanzas y el Programa de las Naciones Unidas para el Desarrollo.

Comisión: Economía, Presupuesto y Hacienda

PUNTO 157

Moción de Preferencia – Artículo 122 y Concordantes

11978/L/13

Proyecto de Resolución: Iniciado por los Legisladores del Bloque Frente Cívico, por el que solicita al Poder Ejecutivo Provincial (Art. 102 CP), informe respecto de la implementación del botón antipánico y cantidad de femicidios ocurridos en la provincia en el primer semestre del año 2013.

Comisión: Solidaridad y Derechos Humanos

PUNTO 158

Moción de Preferencia – Artículo 122 y Concordantes

12190/L/13

Proyecto de Resolución: Iniciado por los Legisladores Fonseca, Montero, Del Boca, Clavijo y Juárez, por el que solicita al Poder Ejecutivo Provincial (Art. 102 CP), informe sobre diversos aspectos referidos a la ejecución de la Obra: "Construcción Nuevo Edificio Hospital Pasteur de la ciudad de Villa María".

Comisión: Obras Públicas, Viviendas y Comunicaciones

PUNTO 159

Moción de Preferencia – Artículo 122 y Concordantes

PODER LEGISLATIVO – 43ª REUNION – 11-XII-2013

12203/L/13

Proyecto de Resolución: Iniciado por el Legislador Fonseca, por el que solicita al Poder Ejecutivo Provincial (Art. 102 CP), informe respecto de la compra y destino de minibuses de transporte urbano destinados al programa del Boleto Educativo Gratuito.

Comisión: Agua, Energía y Transporte

PUNTO 160

Moción de Preferencia – Artículo 122 y Concordantes

12218/L/13

Proyecto de Resolución: Iniciado por los Legisladores Fonseca, Agosti, Del Boca, Clavijo, Juárez, Roffé, Lizzul y Graciela Sánchez, por el que solicita al Poder Ejecutivo Provincial (Art. 102 CP), informe sobre diversos aspectos referidos al abastecimiento de gas natural en la localidad de Las Calles en el Valle de Traslasierra.

Comisión: Obras Públicas, Viviendas y Comunicaciones

PUNTO 161

Moción de Preferencia – Artículo 122 y Concordantes

12241/L/13

Proyecto de Resolución: Iniciado por los Legisladores Clavijo y Agosti, por el que solicita la comparecencia del Sr. Ministro de Agua, Ambiente y Energía (Art. 101 CP), para que informe sobre política, programas, personal y presupuesto asignado a la protección de los bosques nativos y al control de desmontes, conforme a la Ley N° 9814.

Comisión: Asuntos Ecológicos

PUNTO 162

Moción de Preferencia – Artículo 122 y Concordantes

12250/L/13

Proyecto de Resolución: Iniciado por el Legislador Roffé, por el que solicita al Poder Ejecutivo Provincial (Art. 102 CP), informe sobre diversos aspectos referidos a la Tarjeta Social.

Comisión: Solidaridad y Derechos Humanos

PUNTO 163

Moción de Preferencia – Artículo 122 y Concordantes

12251/L/13

Proyecto de Resolución: Iniciado por el Legislador Fonseca, por el que solicita al Poder Ejecutivo Provincial (Art. 102 CP), informe sobre diversos aspectos referidos al parque automotor propiedad del Estado y de la Policía Provincial.

Comisión: Legislación General, Función Pública, Reforma Administrativa y Descentralización

PUNTO 164

Moción de Preferencia – Artículo 122 y Concordantes

12253/L/13

Proyecto de Resolución: Iniciado por el Legislador Fonseca, por el que solicita al Poder Ejecutivo Provincial (Art. 102 CP), informe las razones del incremento del crédito presupuestario del Programa 108 "Ayuda Directa a la Comunidad" y destino del mismo.

Comisión: Solidaridad y Derechos Humanos

PUNTO 165

Moción de Preferencia – Artículo 122 y Concordantes

12263/L/13

Proyecto de Resolución: Iniciado por la Legisladora Leiva, por el que solicita al Poder Ejecutivo Provincial (Art. 102 CP), informe respecto a las fugas de jóvenes en conflicto con la ley alojados en el Complejo Esperanza.

Comisión: Asuntos Constitucionales, Justicia y Acuerdos

PUNTO 166

Moción de Preferencia – Artículo 122 y Concordantes

12375/L/13

Proyecto de Resolución: Iniciado por los Legisladores Fonseca, Birri, Agosti, Juárez, Del Boca, Clavijo, Montero y Lizzul, por el que solicita al Poder Ejecutivo Provincial (Art. 102 CP), informe sobre diversos aspectos relacionados a la ejecución presupuestaria del segundo trimestre del año 2013 en lo referido a Ingresos No Impositivos.

Comisión: Economía, Presupuesto y Hacienda

PUNTO 167

PODER LEGISLATIVO – 43ª REUNION – 11-XII-2013

Moción de Preferencia – Artículo 122 y Concordantes

12388/L/13

Proyecto de Resolución: Iniciado por el Legislador Fonseca, por el que solicita al Poder Ejecutivo Provincial (Art. 102 CP), informe sobre diversos aspectos relacionados al proceso administrativo de pago de la "Bonificación por Retiro del Personal Policial", conforme el artículo 117 de la Ley Nº 9728.

Comisión: Legislación General, Función Pública, Reforma Administrativa y Descentralización

PUNTO 168

Moción de Preferencia – Artículo 122 y Concordantes

12391/L/13

Proyecto de Resolución: Iniciado por el Legislador Roffé, por el que solicita al Poder Ejecutivo Provincial (Art. 102 CP), informe sobre diversos aspectos relacionados al funcionamiento del hospital J.B. Iturraspe de la ciudad de San Francisco.

Comisión: Salud Humana

PUNTO 169

Moción de Preferencia – Artículo 122 y Concordantes

12394/L/13

Proyecto de Resolución: Iniciado por los Legisladores Fonseca, Juárez y Montero, por el que solicita al Poder Ejecutivo Provincial (Art. 102 CP), informe sobre los ajustes en la distribución de los Recursos Financieros asignados al Ministerio de Justicia y Derechos Humanos.

Comisión: Economía, Presupuesto y Hacienda

PUNTO 170

Moción de Preferencia – Artículo 122 y Concordantes

12406/L/13

Proyecto de Resolución: Iniciado por los Legisladores Fonseca, Juárez, Agosti, Clavijo, Graciela Sánchez y Del Boca, por el que solicita al Poder Ejecutivo Provincial (Art. 102 CP), informe sobre diversos aspectos referidos al presupuesto y funcionamiento de la Secretaría de Asistencia y Prevención de la Trata de Personas.

Comisión: Solidaridad y Derechos Humanos

PUNTO 171

Moción de Preferencia – Artículo 122 y Concordantes

11629/L/13

Proyecto de Resolución: Iniciado por la Legisladora Montero, por el que solicita al Poder Ejecutivo Provincial (Art. 102 CP), informe sobre aspectos referidos a la muerte de un paciente el día 7 de abril internado en el Hospital José Antonio Ceballos, de la ciudad de Bell Ville.

Comisión: Salud Humana

PUNTO 172

Moción de Preferencia – Artículo 122 y Concordantes

12472/L/13

Proyecto de Resolución: Iniciado por la Legisladora Montero, por el que solicita al Poder Ejecutivo Provincial (Art. 102 CP), informe sobre diversos aspectos referidos al funcionamiento de los distintos servicios que presta el Hospital de Niños de la Santísima Trinidad de la ciudad de Córdoba.

Comisión: Salud Humana

PUNTO 173

Moción de Preferencia – Artículo 122 y Concordantes

12593/L/13

Proyecto de Resolución: Iniciado por los Legisladores Roffé, Graciela Sánchez y Agosti, por el que solicita al Poder Ejecutivo Provincial (Art. 102 CP), informe sobre diversos aspectos referidos al funcionamiento de la División Drogas Peligrosas de la Departamental San Justo de la Policía de la Provincia.

Comisión: Legislación General, Función Pública, Reforma Administrativa y Descentralización

PUNTO 174

Moción de Preferencia – Artículo 122 y Concordantes

12606/L/13

Proyecto de Resolución: Iniciado por los Legisladores Fonseca, Birri, Juárez, Agosti, Clavijo, Roffé, Montero, Del Boca y Lizzul, por el que solicita al Poder Ejecutivo Provincial (Art. 102 CP), informe sobre la ejecución presupuestaria del Programa 665 "Emergencias Naturales".

Comisión: Solidaridad y Derechos Humanos

PUNTO 175

Moción de Preferencia – Artículo 122 y Concordantes

12678/L/13

Proyecto de Resolución: Iniciado por los Legisladores Fonseca, Clavijo, Graciela Sánchez, Roffé, Agosti, Montero y Juárez, por el que solicita al Poder Ejecutivo Provincial (Art. 102 CP), informe sobre aspectos referidos a la obra "Programa Federal Plurianual de Construcción de Viviendas - Hogar Clase Media".

Comisión: Obras Públicas, Viviendas y Comunicaciones

PUNTO 176

Moción de Preferencia – Artículo 122 y Concordantes

12689/L/13

Proyecto de Resolución: Iniciado por los Legisladores Roffé, Graciela Sánchez y Del Boca, por el que solicita al Poder Ejecutivo Provincial (Art. 102 CP), informe sobre aspectos relacionados al deficiente funcionamiento del Hospital de Río Cuarto.

Comisión: Salud Humana

PUNTO 177

Moción de Preferencia – Artículo 122 y Concordantes

12708/L/13

Proyecto de Resolución: Iniciado por el Legislador Fonseca y Agosti, por el que solicita al Poder Ejecutivo Provincial (Art. 102 CP), informe sobre el incremento del crédito presupuestario del Programa 100 "Jefatura de Gabinete para Gastos en Personal".

Comisión: Economía, Presupuesto y Hacienda

PUNTO 178

Moción de Preferencia – Artículo 122 y Concordantes

12709/L/13

Proyecto de Resolución: Iniciado por el Legislador Fonseca y Agosti, por el que solicita al Poder Ejecutivo Provincial (Art. 102 CP), informe sobre la ejecución de la obra "Programa de Mejoramiento del Hábitat Urbano - Obras de Vivienda y Obras Complementarias- Fondos FONAVI".

Comisión: Obras Públicas, Viviendas y Comunicaciones

PUNTO 179

Moción de Preferencia – Artículo 122 y Concordantes

12720/L/13

Proyecto de Resolución: Iniciado por los Legisladores Fonseca, Agosti y Juárez, por el que solicita al Poder Ejecutivo Provincial (Art. 102 CP), informe sobre la ampliación de plazos, porcentaje de avance y redeterminaciones de precios de la obra "Cobertura Zona 5 'B' Conservación de Caminos Pavimentados del Noroeste y Traslasierras - departamentos Cruz de Eje, Minas, Pocho, San Alberto y San Javier.

Comisión: Obras Públicas, Viviendas y Comunicaciones

PUNTO 180

Moción de Preferencia – Artículo 122 y Concordantes

10654/L/12

Proyecto de Resolución: Iniciado por los Legisladores Montero y Fonseca, por el que solicita al Poder Ejecutivo Provincial (Art. 102 CP), informe sobre diversos aspectos referidos al estado edilicio y plan de obras del IPEM Nº 28 de la ciudad de Río Cuarto.

Comisión: Educación y Cultura

PUNTO 181

Moción de Preferencia – Artículo 122 y Concordantes

10712/L/12

Proyecto de Resolución: Iniciado por los Legisladores Montero y Clavijo, por el que solicita al Poder Ejecutivo Provincial (Art. 102 CP), informe sobre diversos aspectos referidos a la campaña de verano que desarrollará la Agencia Córdoba Joven, referida a las acciones del Gobierno Provincial.

Comisión: Legislación General, Función Pública, Reforma Administrativa y Descentralización

PUNTO 182

PODER LEGISLATIVO – 43ª REUNION – 11-XII-2013

Moción de Preferencia – Artículo 122 y Concordantes

10789/L/12

Proyecto de Resolución: Iniciado por los Legisladores Montero, Agosti, Graciela Sánchez, Fonseca, Las Heras, Birri y Leiva, por el que solicita al Poder Ejecutivo Provincial (Art. 102 CP), informe sobre diversos aspectos referidos a la posible instalación de la “quiniela instantánea”.

Comisión: Economía, Presupuesto y Hacienda

PUNTO 183

Moción de Preferencia – Artículo 122 y Concordantes

10806/L/12

Proyecto de Resolución: Iniciado por los Legisladores Del Boca, Graciela Sánchez, Clavijo, Fonseca, Agosti, Leiva, Birri, Roffé, Montero y Las Heras, por el que solicita al Poder Ejecutivo Provincial (Art. 102 CP), informe sobre diversos aspectos relacionados a la iluminación ornamental en edificios declarados Patrimonio Histórico de las ciudades de Córdoba y Río Cuarto.

Comisión: Educación y Cultura

PUNTO 184

Moción de Preferencia – Artículo 122 y Concordantes

10933/L/13

Proyecto de Resolución: Iniciado por los Legisladores Fonseca y Clavijo, por el que solicita al Poder Ejecutivo Provincial (Art. 102 CP), informe sobre diversos aspectos referidos a la ejecución de la Ley Nº 10.081, tasa vial provincial.

Comisión: Economía, Presupuesto y Hacienda

PUNTO 185

Moción de Preferencia – Artículo 122 y Concordantes

11106/L/13

Proyecto de Resolución: Iniciado por los Legisladores Agosti, Fonseca, Roffé, Del Boca, Las Heras, Graciela Sánchez y Juárez, por el que solicita al Poder Ejecutivo Provincial (Art. 102 CP), informe sobre diversos aspectos relacionados a los supuestos restos del ex Gobernador de la Provincia, Brigadier Juan Bautista Bustos.

Comisión: Legislación General, Función Pública, Reforma Administrativa y Descentralización

PUNTO 186

Moción de Preferencia – Artículo 122 y Concordantes

12793/L/13

Proyecto de Resolución: Iniciado por los Legisladores Fonseca, Agosti, Juárez y Birri, por el que solicita al Ministerio de Trabajo (Art. 102 CP), informe sobre el funcionamiento de la Comisión Provincial contra el Trabajo Infantil.

Comisión: Legislación del Trabajo, Previsión y Seguridad Social

PUNTO 187

Moción de Preferencia – Artículo 122 y Concordantes

12801/L/13

Proyecto de Resolución: Iniciado por los Legisladores del Bloque Frente Cívico, por el que solicita la comparecencia del Sr. Ministro de Salud (Art. 101 CP), para que informe sobre la grave crisis estructural de la salud pública de Córdoba.

Comisión: Salud Humana

PUNTO 188

Moción de Preferencia – Artículo 122 y Concordantes

12827/L/13

Proyecto de Resolución: Iniciado por la Legisladora Graciela Sánchez, por el que solicita al Poder Ejecutivo Provincial (Art. 102 CP), informe sobre diversos aspectos referidos a la residencia juvenil ubicada en la localidad de Wenceslao Escalante, departamento Unión.

Comisión: Solidaridad y Derechos Humanos

PUNTO 189

Moción de Preferencia – Artículo 122 y Concordantes

12831/L/13

PODER LEGISLATIVO – 43ª REUNION – 11-XII-2013

Proyecto de Resolución: Iniciado por los Legisladores Roffé, Graciela Sánchez, Juárez, Fonseca, Clavijo, Del Boca y Montero, por el que solicita al Poder Ejecutivo Provincial (Art. 102 CP), informe sobre diversos aspectos referidos al funcionamiento y administración de Terminal de Ómnibus Córdoba Sociedad del Estado.

Comisión: Agua, Energía y Transporte

PUNTO 190

Moción de Preferencia – Artículo 122 y Concordantes

12836/L/13

Proyecto de Resolución: Iniciado por los Legisladores Del Boca, Fonseca, Juárez, Graciela Sánchez, Agosti, Roffé y Clavijo, por el que solicita al Poder Ejecutivo Provincial (Art. 102 CP), informe sobre el relevamiento ambiental y la cuantificación de los daños ocasionados por los incendios del mes de septiembre, así como del plan de remediación y reforestación.

Comisión: Legislación General, Función Pública, Reforma Administrativa y Descentralización

PUNTO 191

Moción de Preferencia – Artículo 122 y Concordantes

12838/L/13

Proyecto de Resolución: Iniciado por los Legisladores Fonseca, Clavijo, Agosti y Montero, por el que solicita al Poder Ejecutivo Provincial (Art. 102 CP), informe criterios y cronograma de ubicación del mamógrafo móvil en el marco del "Programa de Detección Precoz de Cáncer de Mama" del Ministerio de Salud.

Comisión: Salud Humana

PUNTO 192

Moción de Preferencia – Artículo 122 y Concordantes

12839/L/13

Proyecto de Resolución: Iniciado por los Legisladores Fonseca y Agosti, por el que solicita al Poder Ejecutivo Provincial (Art. 102 CP), informe sobre proyectos, acciones, partidas presupuestarias y construcción de pistas en un sector del futuro Parque del Kempes a través del Programa Club sobre Ruedas.

Comisión: Deportes y Recreación

PUNTO 193

Moción de Preferencia – Artículo 122 y Concordantes

12848/L/13

Proyecto de Resolución: Iniciado por el Legislador Roffé, por el que solicita al Poder Ejecutivo Provincial (Art. 102 CP), informe razones de la contratación directa del servicio de comidas para hospitales públicos, costo y cantidad.

Comisión: Salud Humana

PUNTO 194

Moción de Preferencia – Artículo 122 y Concordantes

12855/L/13

Proyecto de Resolución: Iniciado por los Legisladores Fonseca, Agosti y Montero, por el que solicita al Poder Ejecutivo Provincial (Art. 102 CP), informe sobre aspectos referidos a la creación de la Secretaría de Infraestructura de la Región Sur.

Comisión: Obras Públicas, Viviendas y Comunicaciones

PUNTO 195

Moción de Preferencia – Artículo 122 y Concordantes

12867/L/13

Proyecto de Resolución: Iniciado por los Legisladores Agosti, Graciela Sánchez, Del Boca y Birri, por el que solicita al Poder Ejecutivo Provincial (Art. 102 CP), informe respecto a la entrega y costo de vehículos y maquinarias a municipios y comunas durante el año 2013.

Comisión: Asuntos Institucionales, Municipales y Comunales

PUNTO 196

Moción de Preferencia – Artículo 122 y Concordantes

12868/L/13

Proyecto de Resolución: Iniciado por la Legisladora Graciela Sánchez, por el que solicita al Poder Ejecutivo Provincial (Art. 102 CP), informe respecto de las actividades, sesiones y temas abordados en cada una por la Comisión Provincial de Lucha contra la Trata de Personas y de Contención y Recuperación de Víctimas de la Explotación Sexual.

PODER LEGISLATIVO – 43ª REUNION – 11-XII-2013

Comisión: Solidaridad y Derechos Humanos

PUNTO 198

Pedido de Informes – Artículo 195

12878/L/13

Proyecto de Resolución: Iniciado por los Legisladores Fonseca, Juárez, Roffé, Clavijo y Del Boca, por el que solicita al Poder Ejecutivo Provincial (Art. 102 CP), informe sobre modificaciones, avance de la obra, monto pagado e incremento de costos de la obra Cobertura Zona 2: Conservación Mejorativa en Caminos Pavimentados del Noreste, Departamentos: Río Primero, Río Segundo y San Justo.

Comisión: Obras Públicas, Viviendas y Comunicaciones

PUNTO 201

Pedido de Informes – Artículo 195

12892/L/13

Proyecto de Resolución: Iniciado por la Legisladora Graciela Sánchez, por el que solicita al Poder Ejecutivo Provincial (Art. 102 CP), informe sobre diversos aspectos referidos al servicio de transporte brindado por la empresa Córdoba Coata.

Comisión: Agua, Energía y Transporte

PUNTO 202

Pedido de Informes – Artículo 195

12894/L/13

Proyecto de Resolución: Iniciado por el Legislador Fonseca, por el que solicita al Poder Ejecutivo Provincial (Art. 102 CP), informe respecto a la distribución de Recursos Financieros en virtud de lo establecido en la Resolución Nº 259 - Programa 750 "Políticas de Seguridad Pública".

Comisión: Legislación General, Función Pública, Reforma Administrativa y Descentralización

PUNTO 203

Pedido de Informes – Artículo 195

12896/L/13

Proyecto de Resolución: Iniciado por el Legislador Fonseca, por el que solicita al Poder Ejecutivo Provincial (Art. 102 CP), informe sobre aspectos referidos al "Fondo Permanente para la Atención de Situaciones de Emergencia Social derivada de Daños provocados por Fenómenos Naturales".

Comisión: Legislación General, Función Pública, Reforma Administrativa y Descentralización

PUNTO 204

Pedido de Informes – Artículo 195

12897/L/13

Proyecto de Resolución: Iniciado por los Legisladores Fonseca, Clavijo y Agosti, por el que solicita al Poder Ejecutivo Provincial (Art. 102 CP), informe respecto a la distribución de Recursos Financieros en virtud de lo establecido en la Resolución Nº 262 - Programa 100 "Jefatura de Gabinete".

Comisión: Legislación General, Función Pública, Reforma Administrativa y Descentralización

PUNTO 205

Pedido de Informes – Artículo 195

12898/L/13

Proyecto de Resolución: Iniciado por los Legisladores Fonseca, Clavijo y Agosti, por el que solicita al Poder Ejecutivo Provincial (Art. 102 CP), informe sobre aspectos referidos a servicios de limpieza, desratización y desinfección en escuelas provinciales.

Comisión: Educación y Cultura

PUNTO 206

Pedido de Informes – Artículo 195

12901/L/13

Proyecto de Resolución: Iniciado por los Legisladores Fonseca y Agosti, por el que solicita al Poder Ejecutivo Provincial (Art. 102 CP), informe respecto a la distribución de Recursos Financieros en virtud de lo establecido en la Resolución Nº 270 que incrementa el crédito del Programa 764 "Prevención y Lucha contra el Fuego – Cuenta Especial Ley Nº 8751".

Comisión: Legislación General, Función Pública, Reforma Administrativa y Descentralización

PODER LEGISLATIVO – 43ª REUNION – 11-XII-2013

PUNTO 208

Pedido de Informes – Artículo 195

12908/L/13

Proyecto de Resolución: Iniciado por los Legisladores del Bloque Frente Cívico, por el que solicita al Poder Ejecutivo Provincial (Art. 102 CP), informe sobre diversos aspectos referidos a la muerte de un joven en un calabozo de la comisaría de la ciudad de Capilla del Monte.

Comisión: Legislación General, Función Pública, Reforma Administrativa y Descentralización

PUNTO 209

Pedido de Informes – Artículo 195

12913/L/13

Proyecto de Resolución: Iniciado por los Legisladores Fonseca, Clavijo, Agosti, Juárez y Montero, por el que solicita al Poder Ejecutivo Provincial (Art. 102 CP) informe respecto a ajustes en distribución de Recursos Financieros, según Resolución Nº 269 que incrementa el crédito del Programa 504 Vialidad, Subprograma 02 “Ampliación y Conservación de las Redes Primarias y Secundarias de la Provincia”.

Comisión: Obras Públicas, Viviendas y Comunicaciones

PUNTO 210

Pedido de Informes – Artículo 195

12914/L/13

Proyecto de Resolución: Iniciado por los Legisladores Fonseca, Clavijo, Agosti, Juárez y Montero, por el que solicita al Poder Ejecutivo Provincial (Art. 102 CP), informe respecto a la distribución de Recursos Financieros según Resolución Nº 267 - Ministerio de Desarrollo Social a la Defensoría de los Derechos de Niñas, Niños y Adolescentes.

Comisión: Solidaridad y Derechos Humanos

PUNTO 211

Pedido de Informes – Artículo 195

12915/L/13

Proyecto de Resolución: Iniciado por los Legisladores Agosti, Roffé, Lizzul y Fonseca, por el que solicita al Poder Ejecutivo Provincial (Art. 102 CP), informe sobre diversos aspectos referidos a la firma del convenio con el Ente Administrador del Puerto Santafesino (EAPSF).

Comisión: Legislación General, Función Pública, Reforma Administrativa y Descentralización

PUNTO 212

Pedido de Informes – Artículo 195

12930/L/13

Proyecto de Resolución: Iniciado por el Legislador Birri, por el que cita a la Sra. Ministra de Seguridad (Art. 101 CP), para que informe sobre diversos hechos en los que podría estar involucrado personal de la Policía de la Provincia acaecidos en las ciudades de Capilla del Monte, Del Campillo y Villa María.

Comisión: Legislación General, Función Pública, Reforma Administrativa y Descentralización

PUNTO 213

Pedido de Informes – Artículo 195

12933/L/13

Proyecto de Resolución: Iniciado por el Legislador Fonseca, por el que solicita al Poder Ejecutivo Provincial (Art. 102 CP), informe sobre aspectos relacionados a la creación de la Dirección General de Seguridad Náutica.

Comisión: Legislación General, Función Pública, Reforma Administrativa y Descentralización

PUNTO 214

Pedido de Informes – Artículo 195

12934/L/13

Proyecto de Resolución: Iniciado por el Legislador Fonseca, por el que solicita al Poder Ejecutivo Provincial (Art. 102 CP), informe sobre aspectos relacionados a la creación de la Dirección de Seguridad Participada.

Comisión: Legislación General, Función Pública, Reforma Administrativa y Descentralización

PUNTO 215

Pedido de Informes – Artículo 195

12937L/13

PODER LEGISLATIVO – 43ª REUNION – 11-XII-2013

Proyecto de Resolución: Iniciado por el Legislador Fonseca, por el que solicita al Poder Ejecutivo Provincial (Art. 102 CP), informe sobre aspectos relacionados a la ejecución de la obra: Autovía Río Cuarto – Tramo: Los Espinillos-Estación Peaje Tegua.

Comisión: Obras Públicas, Viviendas y Comunicaciones

PUNTO 216

Pedido de Informes – Artículo 195

12943/L/13

Proyecto de Resolución: Iniciado por el Legislador Roffé, por el que solicita al Poder Ejecutivo Provincial (Art. 102 CP), informe sobre diversos aspectos referidos a la obra: Sistematización de desagües pluviales de la ciudad de San Francisco -Etapa I-.

Comisión: Obras Públicas, Viviendas y Comunicaciones

PUNTO 222

Despacho de la Comisión de Asuntos Constitucionales, Justicia y Acuerdos

13021/P/13

Pliego: Iniciado por el Poder Ejecutivo Provincial, prestando acuerdo para designar a la Señora Abogada Lorena Beatriz Calderón, como Juez de Primera Instancia en lo Civil y Comercial, de Conciliación, Familia, Control, Niñez, Juventud y Penal Juvenil y Faltas de la Cuarta Circunscripción Judicial, con asiento en la ciudad de Oliva.

PUNTO 223

Despacho de la Comisión de Asuntos Constitucionales, Justicia y Acuerdos

13023/P/13

Pliego: Iniciado por el Poder Ejecutivo Provincial, prestando acuerdo para designar al Señor Abogado Julio Leopoldo Fontaine, como Juez de Primera Instancia en lo Civil y Comercial de 14ª Nominación de la Primera Circunscripción Judicial con asiento en la ciudad de Córdoba.

PUNTO 224

Despacho de la Comisión de Asuntos Constitucionales, Justicia y Acuerdos

13024/P/13

Pliego: Iniciado por el Poder Ejecutivo Provincial, prestando acuerdo para designar al Señor Abogado Alejandro Daniel Reyes, como Juez de Primera Instancia y Tercera Nominación en lo Civil y Comercial, Conciliación y Familia de la Décima Circunscripción Judicial, con asiento en la ciudad de Río Tercero.

PUNTO 225

Despacho de la Comisión de Asuntos Constitucionales, Justicia y Acuerdos

13026/P/13

Pliego: Iniciado por el Poder Ejecutivo Provincial, por el Poder Ejecutivo, prestando acuerdo para designar al Señor Abogado Jorge David Torres, como Juez de Primera Instancia en lo Civil y Comercial, Conciliación y Familia de la Octava Circunscripción Judicial con asiento en la ciudad de Laboulaye.

-8-

A) SEGURO MULTIRIESGO DE TRIGO – CAMPAÑA 2011 TOMADO CON NACIÓN SEGUROS. DIVERSOS ASPECTOS. PEDIDO DE INFORMES.

B) JUEGO DE QUINIELA DE LA LOTERÍA DE CÓRDOBA. CAPTACIÓN DE APUESTAS. DIVERSOS ASPECTOS. PEDIDO DE INFORMES.

C) ELIMINACIÓN DE ÁRBOLES EN LA ZONA DEL CANAL DE LAS CASCADAS. PEDIDO DE INFORMES.

D) CIUDAD DE UNQUILLO Y ZONA DE INFLUENCIA. HECHOS DE VIOLENCIA. MEDIDAS ADOPTADAS O A ADOPTAR. PEDIDO DE INFORMES.

E) GASODUCTOS TRONCALES DEL SUR PROVINCIAL. EJECUCIÓN. MINISTRO DE FINANZAS. CITACIÓN PARA INFORMAR.

F) IPEM Nº 193 “JOSÉ MARÍA PAZ”, DE LA LOCALIDAD DE SALDÁN, DPTO. COLÓN. DEMORA EN LA TERMINACIÓN DE OBRAS. PEDIDO DE INFORMES.

G) INSTITUCIONES DEPENDIENTES DE LA SENAF. NIÑOS Y ADOLESCENTES ALOJADOS. DIVERSOS ASPECTOS. PEDIDO DE INFORMES.

H) DEFENSOR DE LOS DERECHOS DE NIÑAS, NIÑOS Y ADOLESCENTES. VENCIMIENTO DEL MANDATO. PEDIDO DE INFORMES.

PODER LEGISLATIVO – 43ª REUNION – 11-XII-2013

I) COPARTICIPACIÓN NACIONAL DE LA PROVINCIA. RETENCIONES. MEDIDA CAUTELAR ORDENANDO LA SUSPENSIÓN DE LAS RETENCIONES. DISPUTA LEGAL. PEDIDO DE INFORMES.

J) PROGRAMAS Y PROYECTOS SOCIALES PARA LA NIÑEZ, ADULTOS MAYORES Y FAMILIAS, EN LA CIUDAD DE VILLA MARÍA. ESTADO DE SITUACIÓN DE LA FINANCIACIÓN. PEDIDO DE INFORMES.

K) POLICÍA CAMINERA. PUESTOS FIJOS Y PATRULLAJE EN AVDA. CIRCUNVALACIÓN Y ZONAS CIRCUNDANTES. PEDIDO DE INFORMES.

L) AJUSTES IMPOSITIVOS AL SECTOR RURAL. CITACIÓN AL SR. MINISTRO DE FINANZAS PARA INFORMAR.

M) CAMINO QUE UNE LAS LOCALIDADES DE RÍO DE LOS SAUCES CON ELENA. PAVIMENTACIÓN. PEDIDO DE INFORMES.

N) ENTREGA DE KITS DE VIVIENDAS EN EL INTERIOR Y DISTRIBUCIÓN DE LOTES DEL BANCO DE TIERRA. CRITERIOS A UTILIZAR. PEDIDO DE INFORMES

O) UNIDAD PENITENCIARIA DE LA CIUDAD DE RÍO CUARTO. SITUACIÓN SANITARIA DE LOS PRESOS. PEDIDO DE INFORMES.

P) DESTRUCCIÓN DE VIVIENDAS POR LA DERIVACIÓN DE UN DESAGÜE PLUVIAL PROVENIENTE DE LA OBRA DE ENSANCHE DE LA RUTA PROVINCIAL E-55, EN LA CIUDAD DE LA CALERA. MEDIDAS A ADOPTAR. PEDIDO DE INFORMES.

Q) AUTOVÍA CÓRDOBA-RÍO CEBALLOS -RUTA PROVINCIAL E-53. EXIGENCIA DE UN RETIRO DE 15 METROS A LOS PROPIETARIOS DE LOS LOTES FRENTISTAS, PARA LA CONSTRUCCIÓN DE CALLES COLECTORAS Y DÁRSENAS DE ESTACIONAMIENTO. EXISTENCIA. PEDIDO DE INFORMES.

R) LOCALIDAD DE CARNERILLO. FALTA DE UN MÓVIL POLICIAL. PEDIDO DE INFORMES.

S) SERVICIO PENITENCIARIO PROVINCIAL. DIVERSOS ASPECTOS. PEDIDO DE INFORMES.

T) BLOQUEO REALIZADO EN SUPERMERCADOS DE CÓRDOBA CAPITAL POR PARTE DEL SINDICATO DE CHOFERES DE CAMIONES. DIVERSOS ASPECTOS. PEDIDO DE INFORMES.

U) LEY Nº 9375, DE CREACIÓN DE LA UNIVERSIDAD PROVINCIAL DE CÓRDOBA. DIVERSOS ASPECTOS. PEDIDO DE INFORMES.

V) PROGRAMA FAMILIAS PARA FAMILIAS. DIVERSOS ASPECTOS. PEDIDO DE INFORMES.

W) RUTA PROVINCIAL Nº 6. SITUACIÓN. PEDIDO DE INFORMES.

X) EDIFICIO DEL CENTRO CÍVICO. FALENCIAS. COMPARECENCIA DEL SEÑOR MINISTRO DE INFRAESTRUCTURA PARA INFORMAR. SOLICITUD.

Y) LAGO SAN ROQUE. ESTADO SANITARIO. PEDIDO DE INFORMES.

Z) RUTA PROVINCIAL Nº 10. OBRA DE PAVIMENTACIÓN. PEDIDO DE INFORMES.

A') GOBIERNO DE LA PROVINCIA. CONTRATO CON LA EMPRESA BAIRES FLY SA. DIVERSOS ASPECTOS. PEDIDO DE INFORMES.

B') LAGO DE CRUZ DEL EJE Y CANALES TRANSPORTADORES. CRISIS HÍDRICA. SOLUCIÓN PREVISTA. PEDIDO DE INFORMES.

C') EMPRESA COSTA CANDELARIA. PROYECTO TURÍSTICO DEL NOROESTE. ESTUDIO DE IMPACTO AMBIENTAL. PEDIDO DE INFORMES.

D') APROSS. CAMBIO EN LAS PRESTACIONES A PERSONAS CON DISCAPACIDAD. PEDIDO DE INFORMES.

E') PARAJE EL QUINCHO, DPTO. CRUZ DEL EJE. OBRAS ANUNCIADAS POR EL SEÑOR GOBERNADOR. FALTA DE INICIACIÓN. PEDIDO DE INFORMES.

F') LAGO SAN ROQUE Y RÍO SAN ANTONIO. PROGRAMA PARA EL TRATAMIENTO DE ALGAS. PEDIDO DE INFORMES.

G') OBRA DE AMPLIACIÓN DE LA AV. RICARDO ROJAS, ENTRE AV. HERIBERTO MARTÍNEZ Y AV. BODEREAU. PEDIDO DE INFORMES.

H') CORRESPONDENCIA OFICIAL. ENTREGA DE SU DISTRIBUCIÓN A CORREO DEL INTERIOR. PEDIDO DE INFORMES.

I') LAGUNA DE ACHIRAS. EXTRACCIÓN DE AGUA POR PARTE DE LA EMPRESA PAOLINI. IMPACTO AMBIENTAL. PEDIDO DE INFORMES.

J') CEDULONES DE LA DGR Y DE LA EPEC. DISTRIBUCIÓN DOMICILIARIA. DIVERSOS ASPECTOS. PEDIDO DE INFORMES.

K') LOCALIDAD DE EL BRETE Y ZONAS DE INFLUENCIA, DPTO. CRUZ DEL EJE. PROVISIÓN DE AGUA POTABLE. PEDIDO DE INFORMES.

L') IPEF. RECLAMO DE LOS ALUMNOS POR LA FALTA DE PERSONAL MÉDICO. PEDIDO DE INFORMES.

M') LOCALIDAD DE CHAJÁN, DPTO. RÍO CUARTO. FALTA DE PROVISIÓN DE UN MÓVIL POLICIAL. PEDIDO DE INFORMES.

N') HOSPITAL DE MINA CLAVERO. DIVERSOS ASPECTOS. PEDIDO DE INFORMES.

Ñ') PLAN ANUAL DE PREVENCIÓN Y LUCHA CONTRA EL FUEGO, MAPA DE ZONIFICACIÓN DE RIESGO DE INCENDIO, COMITÉS ZONALES DE DEFENSA CIVIL, PLANES DE ALERTA TEMPRANA Y DE REACCIÓN INMEDIATA Y ESTADÍSTICAS SOBRE CLASES DE INCENDIOS. PEDIDO DE INFORMES.

O') RUTA PROVINCIAL Nº 6. CONCESIÓN AL ENTE INTERMUNICIPAL. CONTINUIDAD. PEDIDO DE INFORMES.

P') RECUPERACIÓN DEL BOSQUE DEL CALDÉN, EN VILLA HUIDOBRO. NO INCLUSIÓN EN EL PLAN DE RECONSTRUCCIÓN AMBIENTAL. PEDIDO DE INFORMES.

Q') BOMBEROS VOLUNTARIOS DE LA CIUDAD DE RÍO CUARTO. FONDOS. FALTA DE ENVÍO. PEDIDO DE INFORMES.

R') HOSPITAL DE NIÑOS DE LA CIUDAD DE CÓRDOBA. SITUACIÓN Y MEDIDAS A TOMAR. PEDIDO DE INFORMES.

S') CENTRAL PILAR. SALIDA DE FUNCIONAMIENTO DE UNA DE SUS TURBINAS. COMPARECENCIA DEL MINISTRO DE AGUA, AMBIENTE Y ENERGÍA PARA INFORMAR.

T') SR. MINISTRO DE SALUD. COMPARECENCIA ANTE LA COMISIÓN DE SALUD HUMANA. INTERPELACIÓN.

U') NUDO VIAL EL TROPEZÓN, EN LA CIUDAD DE CÓRDOBA. CONSTRUCCIÓN. DIVERSOS ASPECTOS. PEDIDO DE INFORMES.

V') NUDO VIAL EL TROPEZÓN, DE LA CIUDAD DE CÓRDOBA. DIVERSOS ASPECTOS. PEDIDO DE INFORMES.

W') CENTRAL DE PILAR DE LA EPEC. FALLA Y CONSECUENCIAS. PEDIDO DE INFORMES.

X') INSTITUTO DEL QUEMADO Y HOSPITAL CÓRDOBA. DIVERSOS ASPECTOS. PEDIDO DE INFORMES.

Y') ALIMENTOS DESTINADOS A CENTROS ASISTENCIALES. CONTRATACIÓN DIRECTA PARA ELABORACIÓN Y PROVISIÓN, CARENCIA DE INSUMOS Y DEUDA CON PROVEEDORES. CONVOCATORIA AL MINISTRO DE SALUD PARA INFORMAR.

Z') SITUACIÓN AMBIENTAL DE CÓRDOBA, COMISIÓN TÉCNICA INTERDISCIPLINARIA EN LAS EVALUACIONES DE IMPACTO AMBIENTAL Y LEY PROVINCIAL DE BOSQUES. CITACIÓN AL MINISTRO DE AGUA, ENERGÍA Y AMBIENTE PARA INFORMAR.

A'') AULAS CONTENEDORAS. CANTIDAD Y CAPACIDAD. OBRAS PARA SU REEMPLAZO. PEDIDO DE INFORMES.

B'') ESCUELAS DE LA PROVINCIA DE CÓRDOBA. PRESENCIA DE ALACRANES. PROCEDIMIENTOS DE PREVENCIÓN. PEDIDO DE INFORMES.

C'') POLÍTICAS ACTUALES Y PROYECTADAS PARA LA PREVENCIÓN DEL DELITO, ALCANCES DEL PLAN ESTRATÉGICO PROVINCIAL PARA LA PREVENCIÓN INTEGRAL CONTRA EL DELITO, TASA DE CRIMINALIDAD Y VIOLENCIA Y AVANCES EN LAS CAUSAS JUDICIALES QUE INVOLUCRAN A LA FUERZA POLICIAL CON EL NARCOTRÁFICO. CITACIÓN A LA MINISTRA DE SEGURIDAD PARA INFORMAR.

D'') USINA TERMOELÉCTRICA DE PILAR. SITUACIÓN ACTUAL. PEDIDO DE INFORMES. PROYECTO DE RESOLUCIÓN (12946/L/13) DEL LEGISLADOR BROUWER DE KONING ...

IPEM Nº 295 "AGUSTÍN TOSCO". DEMORA EN LA EJECUCIÓN DE OBRAS. PEDIDO DE INFORMES.

E'') COOPERATIVA DE ACHIRAS, DPTO. RÍO CUARTO. RECLAMOS POR CONSTANTES CORTES DE ENERGÍA ELÉCTRICA. PEDIDO DE INFORMES.

F'') LOCALIDAD DE SALSIPUEDES, DPTO. COLÓN. PROYECTO PARA EVITAR LA FALTA DE AGUA EN EL MINISTERIO DE AGUA, AMBIENTE Y ENERGÍA. PEDIDO DE INFORMES.

Moción de vuelta a comisión, con preferencia. Se aprueba

Sra. Presidenta (Pregno).- Tiene la palabra el señor legislador Sergio Busso.

Sr. Busso.- Señora presidenta: solicito la vuelta a comisión, con preferencia para la 3º sesión ordinaria del 136º período legislativo, de los proyectos correspondientes a los puntos 2, 5, 11 al 13, 16, 18 al 20, 29, 31 al 38, 40, 44 a 148, 51, 52, 56, 59, 60, 62, 63, 71, 72, 79, 80, 81, 83 al 85, 87, 93, 95 al 98, 102, 104, 106, 107, 110, 126, 197, 199, 200, 207 y 217 a 221 del Orden del Día.

Sra. Presidenta (Pregno).- En consideración la moción efectuada por el legislador Busso, de vuelta a comisión, con preferencia para la 3º sesión ordinaria del 136º 2, 5, 11 al 13, 16, 18 al 20, 29, 31 al 38, 40, 44 a 148, 51, 52, 56, 59, 60, 62, 63, 71, 72, 79, 80, 81, 83 al 85, 87, 93, 95 al 98, 102,

PODER LEGISLATIVO – 43ª REUNION – 11-XII-2013

104, 106, 107, 110, 126, 197, 199, 200, 207 y 217 a 221 período legislativo, de los proyectos correspondientes a los puntos del Orden del Día.

Los que estén por la afirmativa sírvanse expresarlo.

–Se vota y aprueba.

Sra. Presidenta (Pregno).– Aprobada.

Se incorporan al Orden del Día de la 3º sesión ordinaria del 136º período legislativo.

PUNTO 2

Moción de Preferencia – Artículo 122 y Concordantes

10693/L/12

Proyecto de Resolución: Iniciado por los Legisladores De Loredo, Arduh, Felpeto, Pereyra, Rista, Vagni, Yuni, Bruno, Matar y Caffaratti, por el que solicita al Poder Ejecutivo Provincial (Art. 102 CP), informe sobre diversos aspectos relacionados al Seguro Multirriesgo de Trigo - Campaña 2011 tomado con Nación Seguros.

Comisión: Agricultura, Ganadería y Recursos Renovables

PUNTO 5

Moción de Preferencia – Artículo 122 y Concordantes

10716/L/12

Proyecto de Resolución: Iniciado por los Legisladores De Loredo, Caffaratti, Felpeto, Vagni y Bruno, por el que solicita al Poder Ejecutivo Provincial (Art. 102 CP), informe sobre diversos aspectos referidos a la empresa que tiene a su cargo el sistema de captación de apuestas de juego de quiniela de la Lotería de Córdoba SE.

Comisión: Economía, Presupuesto y Hacienda

PUNTO 11

Moción de Preferencia – Artículo 122 y Concordantes

10903/L/13

Proyecto de Resolución: Iniciado por el Legislador Brouwer de Koning, por el que solicita al Poder Ejecutivo Provincial (Art. 102 CP), informe sobre la eliminación de árboles en la zona del canal de las Cascadas y si la empresa contratista solicitó la autorización correspondiente.

Comisión: Asuntos Ecológicos

PUNTO 12

Moción de Preferencia – Artículo 122 y Concordantes

10918/L/13

Proyecto de Resolución: Iniciado por el Legislador Brouwer de Koning, por el que solicita al Poder Ejecutivo Provincial (Art. 102 CP), informe sobre las medidas adoptadas o a adoptar ante diversos hechos de violencia producidos en la ciudad de Unquillo y zona.

Comisión: Legislación General, Función Pública, Reforma Administrativa y Descentralización

PUNTO 13

Moción de Preferencia – Artículo 122 y Concordantes

10926/L/13

Proyecto de Resolución: Iniciado por los Legisladores del Bloque Unión Cívica Radical, por el que cita al Señor Ministro de Finanzas al recinto de la Legislatura (Art. 101 CP), para que informe sobre aspectos vinculados con la ejecución de los gasoductos troncales del sur provincial.

Comisión: Obras Públicas, Viviendas y Comunicaciones

PUNTO 16

Moción de Preferencia – Artículo 122 y Concordantes

10952/L/13

Proyecto de Resolución: Iniciado por el Legislador Brouwer de Koning, por el que solicita al Poder Ejecutivo Provincial (Art. 102 CP), informe sobre el motivo de la demora en la terminación de la obra del IPEM Nº 193 "José María Paz" de la ciudad de Saldán, departamento Colón.

Comisión: Educación y Cultura

PUNTO 18

Moción de Preferencia – Artículo 122 y Concordantes

10962/L/13

Proyecto de Resolución: Iniciado por los Legisladores del Bloque Unión Cívica Radical, por el que solicita al Poder Ejecutivo Provincial (Art. 102 CP), informe sobre diversos aspectos referidos a la situación de los niños y adolescentes alojados en instituciones dependientes de la SENAF.

PODER LEGISLATIVO – 43ª REUNION – 11-XII-2013

Comisión: Solidaridad y Derechos Humanos

PUNTO 19

Moción de Preferencia – Artículo 122 y Concordantes

10963/L/13

Proyecto de Resolución: Iniciado por los Legisladores del Bloque Unión Cívica Radical, por el que solicita al Poder Ejecutivo Provincial (Art. 102 CP), informe respecto del vencimiento del mandato del Defensor de los Derechos de las Niñas, Niños y Adolescentes, de conformidad con la Ley Nº 9396.

Comisión: Asuntos Constitucionales, Justicia y Acuerdos

PUNTO 20

Moción de Preferencia – Artículo 122 y Concordantes

10967/L/13

Proyecto de Resolución: Iniciado por el Legislador Brouwer de Koning, por el que solicita al Poder Ejecutivo Provincial (Art. 102 CP), informe en qué estado se encuentra la disputa legal por la medida cautelar que ordenó suspender las retenciones de la Coparticipación Nacional a la Provincia, respecto de la deuda por emisión de bonos de la EPEC destinados a la construcción de la Central Pilar.

Comisión: Agua, Energía y Transporte

PUNTO 29

Moción de Preferencia – Artículo 122 y Concordantes

11050/L/13

Proyecto de Resolución: Iniciado por el Legislador Muñoz, por el que solicita al Poder Ejecutivo Provincial (Art. 102 CP), informe sobre el estado de situación en la financiación y proyectos sociales que se instrumentan en la ciudad de Villa María en asistencia a niños, adultos mayores y familias.

Comisión: Solidaridad y Derechos Humanos

PUNTO 31

Moción de Preferencia – Artículo 122 y Concordantes

11072/L/13

Proyecto de Resolución: Iniciado por la Legisladora Rista, por el que solicita al Poder Ejecutivo Provincial (Art. 102 CP), informe sobre diversos aspectos referidos a hechos de inseguridad ocurridos en la Avenida Circunvalación en proximidades al cruce con la Autopista Córdoba-Pilar, en la zona de Villa Boedo.

Comisión: Legislación General, Función Pública, Reforma Administrativa y Descentralización

PUNTO 32

Moción de Preferencia – Artículo 122 y Concordantes

11080/L/13

Proyecto de Resolución: Iniciado por los Legisladores Brouwer de Koning, Arduh y Matar, por el que cita al Señor Ministro de Finanzas (Art. 101 CP), para que informe a la Comisión de Economía, Presupuesto y Hacienda sobre los ajustes impositivos al sector rural.

Comisión: Economía, Presupuesto y Hacienda

PUNTO 33

Moción de Preferencia – Artículo 122 y Concordantes

11081/L/13

Proyecto de Resolución: Iniciado por el Legislador Brouwer de Koning, por el que solicita al Poder Ejecutivo Provincial (Art. 102 CP), informe si está previsto pavimentar los 19 km que unen las localidades de Río de Los Sauces con Elena.

Comisión: Obras Públicas, Viviendas y Comunicaciones

PUNTO 34

Moción de Preferencia – Artículo 122 y Concordantes

11082/L/13

Proyecto de Resolución: Iniciado por el Legislador Brouwer de Koning, por el que solicita al Poder Ejecutivo Provincial (Art. 102 CP), informe sobre los criterios a utilizar en la entrega de kits de viviendas en el interior y distribución de los lotes del banco de tierra.

Comisión: Solidaridad y Derechos Humanos

PUNTO 35

Moción de Preferencia – Artículo 122 y Concordantes

PODER LEGISLATIVO – 43ª REUNION – 11-XII-2013

11242/L/13

Proyecto de Resolución: Iniciado por el Legislador Brouwer de Koning, por el que solicita al Poder Ejecutivo Provincial (Art. 102 CP), informe sobre diversos aspectos referidos a la situación sanitaria en la que viven los presos en la Unidad Penitenciaria de la ciudad de Río Cuarto.

Comisión: Legislación General, Función Pública, Reforma Administrativa y Descentralización

PUNTO 36

Moción de Preferencia – Artículo 122 y Concordantes

11243/L/13

Proyecto de Resolución: Iniciado por el Legislador Brouwer de Koning, por el que solicita al Poder Ejecutivo Provincial (Art. 102 CP), informe sobre las medidas a adoptar por la destrucción de viviendas en la ciudad de La Calera originadas por el desagüe pluvial proveniente del ensanche de la Ruta Provincial E-55.

Comisión: Obras Públicas, Viviendas y Comunicaciones

PUNTO 37

Moción de Preferencia – Artículo 122 y Concordantes

11244/L/13

Proyecto de Resolución: Iniciado por el Legislador Brouwer de Koning, por el que solicita al Poder Ejecutivo Provincial (Art. 102 CP), informe si existe el propósito de exigir a los propietarios de terrenos en ambos lados de la Autovía Córdoba-Río Ceballos -Ruta Provincial E-53-un retiro de 15 metros de frente para la construcción de calles colectoras y dársenas de estacionamiento.

Comisión: Obras Públicas, Viviendas y Comunicaciones

PUNTO 38

Moción de Preferencia – Artículo 122 y Concordantes

11246/L/13

Proyecto de Resolución: Iniciado por el Legislador Brouwer de Koning, por el que solicita al Poder Ejecutivo Provincial (Art. 102 CP), informe las razones por las que la localidad de Carnerillo no posee móvil policial.

Comisión: Legislación General, Función Pública, Reforma Administrativa y Descentralización

PUNTO 40

Moción de Preferencia – Artículo 122 y Concordantes

11263/L/13

Proyecto de Resolución: Iniciado por el Legislador García Elorrio, por el que solicita al Poder Ejecutivo Provincial (Art. 102 CP), informe sobre diversos aspectos referidos al Servicio Penitenciario Provincial, tanto en lo que respecta a reclusos como al personal penitenciario.

Comisión: Legislación General, Función Pública, Reforma Administrativa y Descentralización

PUNTO 44

Moción de Preferencia – Artículo 122 y Concordantes

11271/L/13

Proyecto de Resolución: Iniciado por el Legislador De Loreda, por el que solicita al Poder Ejecutivo Provincial (Art. 102 CP), informe sobre diversos aspectos referidos al bloqueo en supermercados de Córdoba, por parte del sindicato de choferes de camiones realizado del 24 de marzo al 1 de abril.

Comisión: Legislación del Trabajo, Previsión y Seguridad Social

PUNTO 45

Moción de Preferencia – Artículo 122 y Concordantes

11278/L/13

Proyecto de Resolución: Iniciado por el Legislador De Loreda, por el que solicita al Poder Ejecutivo Provincial (Art. 102 CP), informe sobre diversos aspectos referidos a la aplicación de la Ley Nº 9375 de creación de la Universidad Provincial.

Comisión: Educación y Cultura

PUNTO 46

Moción de Preferencia – Artículo 122 y Concordantes

11290/L/13

Proyecto de Resolución: Iniciado por los Legisladores Caffaratti, Felpeto y Pereyra, por el que solicita al Poder Ejecutivo Provincial (Art. 102 CP), informe sobre diversos aspectos relacionados con el Programa Familias para Familias.

PODER LEGISLATIVO – 43ª REUNION – 11-XII-2013

Comisión: Solidaridad y Derechos Humanos

PUNTO 47

Moción de Preferencia – Artículo 122 y Concordantes

11293/L/13

Proyecto de Resolución: Iniciado por el Legislador Brouwer de Koning, por el que solicita al Poder Ejecutivo Provincial (Art. 102 CP), informe qué decisión tomará respecto a la Ruta Provincial Nº 6.

Comisión: Obras Públicas, Viviendas y Comunicaciones

PUNTO 48

Moción de Preferencia – Artículo 122 y Concordantes

11294/L/13

Proyecto de Resolución: Iniciado por el Legislador Brouwer de Koning, por el que solicita la comparecencia del Señor Ministro de Infraestructura a la Comisión de Obras Públicas, Viviendas y Comunicaciones (Art. 101 CP), a efectos de informar sobre las fallencias del edificio del Centro Cívico.

Comisión: Obras Públicas, Viviendas y Comunicaciones

PUNTO 51

Moción de Preferencia – Artículo 122 y Concordantes

11448/L/13

Proyecto de Resolución: Iniciado por los Legisladores Felpeto, Rista, Pereyra, Vagni, Yuni, Bruno y Arduh, por el que solicita al Poder Ejecutivo Provincial (Art. 102 CP), informe sobre el estado sanitario del Lago San Roque.

Comisión: Agua, Energía y Transporte

PUNTO 52

Moción de Preferencia – Artículo 122 y Concordantes

11449/L/13

Proyecto de Resolución: Iniciado por los Legisladores Felpeto, Yuni, Bruno, Vagni, Pereyra, Arduh y Rista, por el que solicita al Poder Ejecutivo Provincial (Art. 102 CP), informe sobre diversos aspectos referidos a la obra de pavimentación de la Ruta Provincial Nº 10, especialmente en los tramos Oliva-Colazo y Matorrales - Villa del Rosario.

Comisión: Obras Públicas, Viviendas y Comunicaciones

PUNTO 56

Moción de Preferencia – Artículo 122 y Concordantes

11464/L/13

Proyecto de Resolución: Iniciado por el Legislador De Loreda, por el que solicita al Poder Ejecutivo Provincial (Art. 102 CP), informe sobre diversos aspectos referidos a la contratación por parte de la provincia con la empresa Baires Fly SA, de un avión privado para uso oficial.

Comisión: Legislación General, Función Pública, Reforma Administrativa y Descentralización

PUNTO 59

Moción de Preferencia – Artículo 122 y Concordantes

11468/L/13

Proyecto de Resolución: Iniciado por el Legislador Brouwer de Koning, por el que solicita al Poder Ejecutivo Provincial (Art. 102 CP), informe qué solución prevé el Ministerio de Agua, Energía y Ambiente, para el lago de Cruz del Eje y sus canales transportadores ante la crisis hídrica.

Comisión: Agua, Energía y Transporte

PUNTO 60

Moción de Preferencia – Artículo 122 y Concordantes

11469/L/13

Proyecto de Resolución: Iniciado por el Legislador Brouwer de Koning, por el que solicita al Poder Ejecutivo Provincial (Art. 102 CP), informe si existe estudio de impacto ambiental en el proyecto turístico del noroeste de la empresa Costa Candelaria.

Comisión: Asuntos Ecológicos

PUNTO 62

Moción de Preferencia – Artículo 122 y Concordantes

11529/L/13

PODER LEGISLATIVO – 43ª REUNION – 11-XII-2013

Proyecto de Resolución: Iniciado por el Legislador Brouwer de Koning, por el que solicita al Poder Ejecutivo Provincial (Art. 102 CP), informe las causas del cambio en las prestaciones realizadas en la APROSS respecto a las personas con discapacidad.

Comisión: Salud Humana

PUNTO 63

Moción de Preferencia – Artículo 122 y Concordantes

11530/L/13

Proyecto de Resolución: Iniciado por el Legislador Brouwer de Koning, por el que solicita al Poder Ejecutivo Provincial (Art. 102 CP), informe los motivos por los que no se iniciaron las obras anunciadas por el Señor Gobernador en el paraje El Quicho, departamento Cruz del Eje.

Comisión: Obras Públicas, Viviendas y Comunicaciones

PUNTO 71

Moción de Preferencia – Artículo 122 y Concordantes

11853/L/13

Proyecto de Resolución: Iniciado por el Legislador Brouwer de Koning, por el que solicita al Poder Ejecutivo Provincial (Art. 102 CP), informe si existe o está en marcha un programa para el tratamiento de algas en el lago San Roque y en el río San Antonio.

Comisión: Agua, Energía y Transporte

PUNTO 72

Moción de Preferencia – Artículo 122 y Concordantes

11854/L/13

Proyecto de Resolución: Iniciado por el Legislador Brouwer de Koning, por el que solicita al Poder Ejecutivo Provincial (Art. 102 CP), informe los motivos por lo que no se reinició la obra de ampliación de la Av. Ricardo Rojas, entre Av. Heriberto Martínez y Av. Bodereau.

Comisión: Obras Públicas, Viviendas y Comunicaciones

PUNTO 79

Moción de Preferencia – Artículo 122 y Concordantes

12327/L/13

Proyecto de Resolución: Iniciado por el Legislador Brouwer de Koning, por el que solicita al Poder Ejecutivo Provincial (Art. 102 CP), informe los motivos de la decisión de la entrega de la distribución de la correspondencia oficial a "Correo del Interior".

Comisión: Legislación General, Función Pública, Reforma Administrativa y Descentralización

PUNTO 80

Moción de Preferencia – Artículo 122 y Concordantes

12329/L/13

Proyecto de Resolución: Iniciado por el Legislador Brouwer de Koning, por el que solicita al Poder Ejecutivo Provincial (Art. 102 CP), informe si existe estudio sobre el impacto ambiental que produce la extracción de agua en la laguna de Achiras por parte de la empresa Paolini.

Comisión: Agua, Energía y Transporte

PUNTO 81

Moción de Preferencia – Artículo 122 y Concordantes

12330/L/13

Proyecto de Resolución: Iniciado por la Legisladora Rista, por el que solicita al Poder Ejecutivo Provincial (Art. 102 CP), informe sobre diversos aspectos relacionados con los servicios de distribución domiciliar de cedulones de la DGR y de la EPEC.

Comisión: Legislación General, Función Pública, Reforma Administrativa y Descentralización

PUNTO 83

Moción de Preferencia – Artículo 122 y Concordantes

12413/L/13

Proyecto de Resolución: Iniciado por el Legislador Brouwer de Koning, por el que solicita al Poder Ejecutivo Provincial (Art. 102 CP), informe si existe un plan para proveer de agua potable a la localidad de El Brete y zonas de influencia, en el departamento Cruz del Eje.

Comisión: Agua, Energía y Transporte

PUNTO 84

Moción de Preferencia – Artículo 122 y Concordantes

12414/L/13

Proyecto de Resolución: Iniciado por el Legislador Brouwer de Koning, por el que solicita al Poder Ejecutivo Provincial, a través del Ministerio de Educación (Art. 102 CP), informe sobre el reclamo de los alumnos del IPEF, por la falta de personal médico en dicho establecimiento.

Comisión: Educación y Cultura

PUNTO 85

Moción de Preferencia – Artículo 122 y Concordantes

12415/L/13

Proyecto de Resolución: Iniciado por el Legislador Brouwer de Koning, por el que solicita al Poder Ejecutivo Provincial (Art. 102 CP), informe los motivos por los que no se provee de un móvil policial a la localidad de Chaján, departamento Río Cuarto.

Comisión: Legislación General, Función Pública, Reforma Administrativa y Descentralización

PUNTO 87

Moción de Preferencia – Artículo 122 y Concordantes 5

12449/L/13

Proyecto de Resolución: Iniciado por la Legisladora Pereyra, por el que solicita al Poder Ejecutivo Provincial (Art. 102 CP), informe sobre diversos aspectos referidos al funcionamiento del Hospital de Mina Clavero.

Comisión: Salud Humana

PUNTO 93

Moción de Preferencia – Artículo 122 y Concordantes

12470/L/13

Proyecto de Resolución: Iniciado por el Legislador García Elorrio, por el que solicita al Poder Ejecutivo Provincial (Art. 102 CP), informe sobre el plan anual de prevención y lucha contra el fuego, mapa de zonificación de riesgo de incendio, comités zonales de defensa civil, plan de alerta temprana, de reacción inmediata y estadísticas sobre clases de incendios.

Comisión: Legislación General, Función Pública, Reforma Administrativa y Descentralización

PUNTO 95

Moción de Preferencia – Artículo 122 y Concordantes

12478/L/13

Proyecto de Resolución: Iniciado por el Legislador Brouwer de Koning, por el que solicita al Poder Ejecutivo Provincial (Art. 102 CP), informe sobre la continuidad de la concesión de la Ruta Provincial Nº 6 al Ente Intermunicipal.

Comisión: Obras Públicas, Viviendas y Comunicaciones

PUNTO 96

Moción de Preferencia – Artículo 122 y Concordantes

12479/L/13

Proyecto de Resolución: Iniciado por el Legislador Brouwer de Koning, por el que solicita al Poder Ejecutivo Provincial (Art. 102 CP), informe los motivos por los que no se incluyó en el plan de reconstrucción ambiental la recuperación del bosque Del Caldén en Villa Huidobro.

Comisión: Asuntos Ecológicos

PUNTO 97

Moción de Preferencia – Artículo 122 y Concordantes

12556/L/13

Proyecto de Resolución: Iniciado por el Legislador Brouwer de Koning, por el que solicita al Poder Ejecutivo Provincial (Art. 102 CP), informe cuál es el motivo por los que no se envían los fondos correspondientes a los Bomberos Voluntarios de la ciudad de Río Cuarto.

Comisión: Legislación General, Función Pública, Reforma Administrativa y Descentralización

PUNTO 98

Moción de Preferencia – Artículo 122 y Concordantes

12557/L/13

PODER LEGISLATIVO – 43ª REUNION – 11-XII-2013

Proyecto de Resolución: Iniciado por el Legislador Brouwer de Koning, por el que solicita al Poder Ejecutivo Provincial (Art. 102 CP), informe sobre la situación y medidas a tomar en el Hospital de Niños de la ciudad de Córdoba.

Comisión: Salud Humana

PUNTO 102

Moción de Preferencia – Artículo 122 y Concordantes

12571/L/13

Proyecto de Resolución: Iniciado por la Legisladora Matar, por el que solicita al Poder Ejecutivo Provincial, la comparecencia del Sr. Ministro de Agua, Ambiente y Energía (Art. 101 CP), a efectos de brindar precisiones sobre la salida de funcionamiento de una de las turbinas de la Central Pilar.

Comisión: Agua, Energía y Transporte

PUNTO 104

Moción de Preferencia – Artículo 122 y Concordantes

12579/L/13

Proyecto de Resolución: Iniciado por los Legisladores del Bloque de la Unión Cívica Radical, por el que solicita al Poder Ejecutivo Provincial la comparecencia del Sr. Ministro de Salud ante la Comisión de Salud Humana (Art. 101 CP), a efectos de informar la situación en que se encuentran los hospitales públicos.

Comisión: Salud Humana

PUNTO 106

Moción de Preferencia – Artículo 122 y Concordantes

12085/L/13

Proyecto de Resolución: Iniciado por la Legisladora Rista, por el que solicita al Poder Ejecutivo Provincial (Art. 102 CP), informe sobre diversos aspectos relacionados de la construcción del nudo vial El Tropezón en la ciudad de Córdoba.

Comisión: Obras Públicas, Viviendas y Comunicaciones

PUNTO 107

Moción de Preferencia – Artículo 122 y Concordantes

12293/L/13

Proyecto de Resolución: Iniciado por la Legisladora Rista, por el que solicita al Poder Ejecutivo Provincial (Art. 102 CP), informe sobre diversos aspectos relacionados con el proyecto y ejecución del nudo vial El Tropezón de la ciudad de Córdoba.

Comisión: Obras Públicas, Viviendas y Comunicaciones

PUNTO 110

Moción de Preferencia – Artículo 122 y Concordantes

12637/L/13

Proyecto de Resolución: Iniciado por el Legislador Brouwer de Koning, por el que solicita al Poder Ejecutivo Provincial (Art. 102 CP), informe sobre la falla de la Central de Pilar de la EPEC y consecuencias que acarrea la misma.

Comisión: Agua, Energía y Transporte

PUNTO 126

Moción de Preferencia – Artículo 122 y Concordantes

10915/L/13

Proyecto de Resolución: Iniciado por la Legisladora Olivero, por el que solicita al Poder Ejecutivo Provincial (Art. 102 CP), informe sobre diversos aspectos referidos al Instituto del Quemado y al Hospital Córdoba.

Comisión: Salud Humana

PUNTO 197

Pedido de Informes – Artículo 195

12876/L/13

Proyecto de Resolución: Iniciado por los Legisladores del Bloque de la Unión Cívica Radical, por el que convoca al recinto legislativo al Sr. Ministro de Salud (Art. 101 CP), para que informe y explique las razones de la contratación directa de elaboración y provisión de alimentos destinados a centros asistenciales; sobre la carencia de insumos y respecto del crecimiento de la deuda con proveedores.

Comisión: Salud Humana

PUNTO 199

Pedido de Informes – Artículo 195

12884/L/13

Proyecto de Resolución: Iniciado por los Legisladores Salvi y De Lucca, por el cual cita al Sr. Ministro de Agua, Energía y Ambiente (Art. 101 CP), para que informe respecto de los incendios, relleno sanitario de Bouwer, desmontes, contaminación de lagos, funcionamiento de la Comisión Técnica Interdisciplinaria en las evaluaciones de impacto ambiental y aplicación de las Leyes Nros. 9814 y 26.331.

Comisión: Asuntos Ecológicos

PUNTO 200

Pedido de Informes – Artículo 195

12886/L/13

Proyecto de Resolución: Iniciado por los Legisladores Salvi y De Lucca, por el que solicita al Poder Ejecutivo Provincial (Art. 102 CP), informe cantidad y capacidad de las aulas contenedoras y obras que se están realizando para reemplazarlas en todo el territorio provincial.

Comisión: Educación y Cultura

PUNTO 207

Pedido de Informes – Artículo 195

12904/L/13

Proyecto de Resolución: Iniciado por el Legislador Brouwer de Koning, por el que solicita al Poder Ejecutivo Provincial (Art. 102 CP), informe si existen procedimientos para prevenir la presencia de alacranes en las escuelas de la Provincia.

Comisión: Educación y Cultura

PUNTO 217

Pedido de Informes – Artículo 195

12945/L/13

Proyecto de Resolución: Iniciado por los Legisladores Yuni, Bruno, Felpeto, Rista y Arduh, por el que cita a la Sra. Ministra de Seguridad, a la Comisión de Legislación General, Función Pública, Reforma Administrativa y Descentralización (Art. 101 CP), a efectos de informar acerca de las políticas actuales y proyectadas para la prevención del delito, alcances del Plan Estratégico Provincial para la Prevención Integral contra el Delito, del aumento de la tasa de criminalidad y violencia y avances en las causas judiciales que involucran a la fuerza policial con el narcotráfico.

Comisión: Legislación General, Función Pública, Reforma Administrativa y descentralización

PUNTO 218

Pedido de Informes – Artículo 195

12946/L/13

Proyecto de Resolución: Iniciado por el Legislador Brouwer de Koning, por el que solicita al Poder Ejecutivo Provincial (Art. 102 CP), informe sobre la situación actual de la Usina Termoeléctrica de Pilar.

Comisión: Agua, Energía y Transporte

PUNTO 219

Pedido de Informes – Artículo 195

12947/L/13

Proyecto de Resolución: Iniciado por el Legislador Brouwer de Koning, por el que solicita al Poder Ejecutivo Provincial (Art. 102 CP), informe respecto a la demora en la ejecución de las obras del IPEM N° 295 "Agustín Tosco" de la ciudad de Córdoba.

Comisión: Educación y Cultura

PUNTO 220

Pedido de Informes – Artículo 195

12948/L/13

Proyecto de Resolución: Iniciado por el Legislador Brouwer de Koning, por el que solicita al Poder Ejecutivo Provincial (Art. 102 CP), informe sobre los reclamos efectuados por la Cooperativa de Achiras, departamento Río Cuarto, por constantes cortes de energía eléctrica en la localidad.

Comisión: Agua, Energía y Transporte

PUNTO 221

Pedido de Informes – Artículo 195

PODER LEGISLATIVO – 43ª REUNION – 11-XII-2013

12949/L/13

Proyecto de Resolución: Iniciado por el Legislador Brouwer de Koning, por el que solicita al Poder Ejecutivo Provincial (Art. 102 CP), informe si existe en el Ministerio de Agua, Ambiente y Energía un proyecto para evitar la falta de agua en la localidad de Salsipuedes, departamento Colón.

Comisión: Agua, Energía y Transporte

-9-

ASUNTOS ENTRADOS A ÚLTIMA HORA

Sra. Presidenta (Pregno).- Por Secretaría se dará lectura a los Asuntos Ingresados a última hora, que adquieren estado parlamentario en la presente sesión.

Sr. Secretario (Arias).- (Leyendo):

LXIX COMUNICACIONES OFICIALES NOTAS

13238/N/13

Nota de la Señora Legisladora Liliana Olivero: Elevando su renuncia indeclinable al cargo de Legisladora Provincial a partir del día 11 de diciembre de 2013.

De Los Señores Legisladores LXX

13235/L/13

Proyecto de Declaración: Iniciado por la Legisladora Graciela Sánchez, expresando beneplácito por la Jornada de Encuentro de ciudadanos nacidos en Isla Verde radicados fuera de la mencionada localidad del departamento Marcos Juárez, a desarrollarse el 15 de febrero de 2014.

LXXI

13236/L/13

Proyecto de Declaración: Iniciado por el Legislador Salvi, adhiriendo al 1º Encuentro Coral Ítalo-Piemontés "Ilfieme Canta", a desarrollarse del 1 al 3 de mayo de 2014 en la ciudad de Río Tercero.

LXXII

13237/L/13

Proyecto de Declaración: Iniciado por el Legislador Monier, adhiriendo al "17º Festival Nacional del Sol y Agro", a desarrollarse el 14 de diciembre en la localidad de Las Playas, departamento Cruz del Eje.

LXXIII

13244/L/13

Proyecto de Declaración: Iniciado por la Legisladora Matar, adhiriendo a la entrega de los "Premios Media Luna", en reconocimiento a la trayectoria de los deportistas de la ciudad de Río Tercero, a desarrollarse el 19 de diciembre.

Sra. Presidenta (Pregno).- Quedan reservados en Secretaría.

Sr. Secretario (Arias).- (Leyendo):

LXXIV

13245/L/13

Proyecto de Ley: Iniciado por el Legislador Ranco, por el que declara de utilidad pública y sujeto a expropiación una fracción de terreno ubicado en la zona rural de Chazón, departamento General San Martín, para ser destinado a la planta de tratamiento de líquidos cloacales de la mencionada localidad.

Sra. Presidenta (Pregno).- Se gira a las Comisiones de Asuntos Ecológicos y de Economía, Presupuesto y Hacienda.

Sr. Secretario (Arias).- (Leyendo):

LXXV DESPACHOS DE COMISIÓN

**Despachos de las Comisiones de Economía, Presupuesto y Hacienda, de
Asuntos Constitucionales, Justicia y Acuerdos y de
Legislación General, Función Pública, Reforma Administrativa y Descentralización**

1)13082/E/13

PODER LEGISLATIVO – 43ª REUNION – 11-XII-2013

Proyecto de Ley: Iniciado por el Poder Ejecutivo Provincial, estableciendo el Presupuesto General de la Administración Pública Provincial para el ejercicio 2014.

2)13083/E/13

Proyecto de Ley: Iniciado por el Poder Ejecutivo Provincial, modificando la Ley Nº 6006 (TO 2012 y sus modificatorias), Código Tributario, modificando e incorporando artículos a las Leyes Nº 5057, 9024, 9187, 9505, 9703, 10.012 y 10.081.

3)13084/E/13

Proyecto de Ley: Iniciado por el Poder Ejecutivo Provincial, estableciendo la Ley Impositiva para el año 2014, y ratificando los Decretos Nº 46 y 358/13.

Sra. Presidenta (Pregno).- Quedan reservados en Secretaría.

-10-

A) PRESUPUESTO GENERAL DE LA ADMINISTRACIÓN PÚBLICA PROVINCIAL, EJERCICIO 2014. ESTABLECIMIENTO.

B) LEY Nº 6006 (TO 2012 Y SUS MODIFICATORIAS), CÓDIGO TRIBUTARIO. MODIFICACIÓN E INCORPORACIÓN DE ARTÍCULOS A LAS LEYES Nº 5057, 9024, 9187, 9505, 9703, 10.012 Y 10.081.

C) LEY IMPOSITIVA, EJERCICIO 2014. ESTABLECIMIENTO. DECRETOS Nº 46 Y 358/13. RATIFICACIÓN.

Se considera y aprueba, en general y en particular, en segunda lectura

Sra. Presidenta (Pregno).- Se encuentran reservados en Secretaría, para ser tratados en segunda lectura, los proyectos de ley 13082/E/13, Presupuesto General Año 2014; 13083/E/13, modificaciones al Código Tributario; y 13084/E/13, Ley Impositiva Año 2014.

Los mismos cuentan con despacho de comisión y a continuación será leída la nota mocionando el tratamiento sobre tablas.

Sr. Secretario (Arias).- (Leyendo):

Córdoba, 11 de diciembre de 2013.

**Sra. Presidenta de la Legislatura
de la Provincia de Córdoba**

Cra. Alicia Pregno

S.

/

D.

De mi consideración:

Contando con despacho la tríada de proyectos de ley económicos y habiéndose cumplido los quince días que marca la Constitución provincial para la segunda lectura, se solicita que se dé tratamiento a los tres proyectos de ley en consideración.

Sra. Presidenta (Pregno).- En consideración la moción de tratamiento sobre tablas leída por Secretaría.

Los que estén por la afirmativa sírvanse expresarlo.

-Se vota y aprueba.

Sra. Presidenta (Pregno).- Aprobada.

Vamos a dar tratamiento a los proyectos en conjunto y serán puestos en consideración por separado en su oportunidad.

Tiene la palabra la señora legisladora Frencia.

Sra. Frencia.- Señora presidenta: disculpe las imperfecciones técnicas, todavía no sé cómo pedir la palabra.

En función de lo que establece el artículo 119, inciso 8, del Reglamento Interno de la Legislatura, me gustaría hacer una moción de orden que considero sumamente importante y necesaria en vistas de la situación que vive la Provincia. Esta moción de orden tiene que ver con el pedido de vuelta a comisión del proyecto de Presupuesto General de la Administración Pública de la Provincia para el Ejercicio 2014, el Código Tributario y la Ley Impositiva para el año 2014.

Mi preocupación se basa, fundamentalmente, en que entiendo que no podemos aprobar un Presupuesto exactamente igual, o con modificaciones mínimas, después de lo que ha ocurrido en nuestra Provincia. El estado de terror que hemos vivido la semana pasada -miércoles y jueves- ha dejado al descubierto una situación muy preocupante: no sólo la sublevación de las fuerzas policiales que plantearon el problema salarial en un primer orden -aunque detrás de esto hay una disputa por negociados que venimos denunciando y que tienen que ver con el manejo del narcotráfico y demás-

sino que se ha puesto de relieve la miseria social porque, a pesar de que –como el propio Gobernador dejó deslizar– los saqueos fueron incitados por la propia Policía y por el propio aparato represivo, detrás de esto se sumaron muchísimos sectores populares que viven en una situación de pobreza, de trabajo en negro, de precarización, consecuencia de un Presupuesto de ajuste.

Nada de esto está contemplado en el Presupuesto, no se dice de dónde van a salir los 1500 millones de pesos destinados a la Policía ni tampoco cómo se va a hacer, con este Presupuesto, para garantizar un salario mínimo igual a la canasta familiar al conjunto de los trabajadores estatales que vienen reclamando hace meses, teniendo en cuenta que el Gobernador, con este acuerdo al cual arribó junto con la policía, ha puesto de manifiesto no sólo la justeza de ese reclamo sino la viabilidad del mismo.

Entonces, como manifesté, no está contemplado en este Presupuesto el problema salarial que es fundamental. Este acuerdo hecho con la Policía ha hecho estallar el Presupuesto, no obstante, se insiste con un 16 por ciento miserable para el salario, lo que va a ser superado ampliamente por los reclamos de los sectores de los trabajadores que ya están llenando las calles en este mismo momento. Además, tampoco contempla esta situación de miseria social que mencionaba anteriormente.

Considero entonces que es un Presupuesto caduco y ficticio, y que insistir en aprobarlo es firmarle un cheque en blanco al gobierno y al Ejecutivo de la Provincia para que disponga de los recursos como quiera, porque ya está anticipando que claramente no lo va a cumplir.

En este sentido, considero que es necesaria la vuelta a comisión, la reelaboración de este Presupuesto en función de las demandas sociales que se han expresado dramáticamente en nuestra Provincia en los últimos días; tenemos la oportunidad de revertir este problema, tenemos la oportunidad de darle una salida a la población trabajadora, a los sectores populares de nuestra Provincia. Entonces, hago el llamado a la reflexión y pido que intervengamos políticamente sobre este punto.

Una última observación. Considero que los Poderes Ejecutivo y Legislativo están invalidados para llevar adelante una previsión presupuestaria diferente, y lo han demostrado, ya que después de 15 días insisten con el mismo Presupuesto. Además, se ha denunciado subejecución, redireccionamiento de fondos, etcétera.

Entonces, creo que se tiene que conformar una comisión integrada no solamente por representantes del Poder Legislativo y Ejecutivo sino también gremiales, porque no hay nadie mejor que los trabajadores docentes para poder discutir el funcionamiento del presupuesto de educación, nadie mejor que los trabajadores de la salud para discutir el presupuesto de la salud y nadie mejor que los trabajadores que habitamos y recorremos las calles de nuestra Provincia para discutir la previsión presupuestaria.

Solicito entonces que, habiendo realizado esta reflexión y esta consideración política, se vote esta moción de orden.

Sra. Presidenta (Pregno).– Por ser una moción de orden debo poner en consideración de inmediato la moción de vuelta a comisión de los proyectos en tratamiento formulada por la legisladora Frencia.

Los que estén por la afirmativa sírvanse expresarlo.

–Se vota y rechaza.

Sra. Presidenta (Pregno).– Rechazada.

Vamos a dar tratamiento en conjunto a los proyectos y, en su oportunidad, serán puestos en consideración por separado.

Tiene la palabra el legislador Sosa.

Sr. Sosa.– Señora presidenta: señores legisladores, vienen hoy a consideración de esta Legislatura los despachos en segunda lectura de los proyectos de Presupuesto General de la Administración Pública Provincial para el Ejercicio 2014, que lleva el número 13082/E/12; las modificaciones al Código Tributario, con el número 13083/E/12; y la Ley Impositiva Anual 2013, 13084/E/12.

Quiero mencionar que el 2 de diciembre pasado se ha realizado la Audiencia Pública tal como lo exige la legislación vigente, donde el pueblo y las instituciones de la Provincia tuvieron la posibilidad de expresarse y ser escuchados.

Por otra parte, como expuse, en oportunidad de la primera lectura de estos proyectos, los indicadores de las variables macroeconómicas utilizadas para la proyección de ingresos y gastos para el Ejercicio Fiscal 2014 son los que el Estado nacional determinó en la elaboración de la Ley de Presupuesto en la Administración Pública Nacional, obviamente en el marco de lo establecido para el Régimen Federal de Responsabilidad Fiscal vigente.

Es por ello que la inflación promedio considerada para el 2014, es del 10,4 por ciento; la inflación punta a punta, diciembre 2013-2014, del 9,9 por ciento; el tipo de cambio peso-dólar, que es el que se utiliza por ejemplo para determinar los servicios de la deuda, expresada en moneda

extranjera, es de 6,33 pesos por cada dólar; el crecimiento de Producto Bruto, en términos reales, del 6,2 por ciento, y el crecimiento del PBI nominal, del 22,9 por ciento respecto del año 2013.

Dicha ley instituye el mencionado Régimen de Responsabilidad Fiscal y en su artículo 1º establece reglas generales de comportamiento fiscal.

En la Provincia de Córdoba se está cumpliendo con todas las pautas determinadas por esta normativa, tanto en la proyección y ejecución de ingresos, gastos y políticas de endeudamiento como en la publicación y transparencia de la información pública, aspecto este último en el que Córdoba ostenta más de un reconocimiento internacional y certificaciones de calidad en cuanto a la información pública y contabilización de la deuda.

Hemos escuchado algunos planteos de representantes de la oposición que permanentemente cuestionan la disponibilidad de información pública y de contabilización de la deuda, como así también su veracidad.

Respecto al primer aspecto, “la disponibilidad de la información pública”, los invito a visitar la página web de cada provincia de nuestra Nación para que puedan comprobar que ninguna de estas jurisdicciones tiene publicada la información con el grado de detalle y periodicidad que tenemos en Córdoba.

A la web de la Provincia se puede acceder mediante el portal de transparencia, en donde se publican casi en tiempo real las erogaciones del Estado con el máximo nivel de detalle hasta llegar a cada contratación al precio pagado por cada bien o servicio adquirido, al proveedor al que se le efectuó cada compra y a los pagos que se realizaron.

Entonces, decir que existe una falta de transparencia en la función pública en Córdoba es simplemente una malintencionada finalidad política, sin ningún asidero, propio de un discurso fácil y liviano.

Respecto de la contabilización de la deuda, quiero volver a destacar que el Gobierno provincial hace años que certificó con normas internacionales de calidad la contabilización de la deuda provincial.

Voy a repetir que la deuda pública de la Provincia de Córdoba, incluyendo la Agencia Córdoba Inversión y Financiamiento, es de 13.229 millones de pesos a setiembre de 2013.

En cambio, la deuda de las empresas del Estado debe ser cubierta con ingresos de la propia firma, como ocurre con el sector privado, y si el Estado debe aportar fondos para algún convenio con tal o cual empresa, esto está debidamente registrado en las cuentas públicas. No es correcto desde el punto de vista económico agregar los conceptos de deuda que pertenecen a empresas estatales que tienen sus propios ingresos y egresos para hacer frente a sus obligaciones.

Sin embargo, en este Presupuesto se incluyen, como todos los años, en forma anexa, los presupuestos y servicios de deuda de cada organismo autárquico descentralizado y de las empresas públicas: los presupuestos de la Caja de Jubilaciones, Pensiones y Retiros de Córdoba; de la APROSS; de la Agencia Córdoba Deportes; Córdoba Turismo; de la Agencia Pro Córdoba; de la ACIF; de la Agencia Córdoba Cultura; de la Agencia Córdoba Joven; de la Agencia Promoción de Empleo y Formación Profesional; de la Lotería de la Provincia de Córdoba; de la Empresa Provincial de Energía; de la Corporación Inmobiliaria Córdoba; del Consejo Provincial de la Mujer; del Archivo Provincial de la Memoria; del ERSEP; del Consejo para la Planificación Estratégica COPEC; del Centro de Excelencia en Productos y Procesos, CEPROCOR; de Caminos de las Sierras; de la Terminal de Córdoba Sociedad del Estado; y de la Universidad Provincial de Córdoba.

Por estas razones, podemos decir que no se oculta ninguna información, sólo es necesario que el legislador se tome el trabajo de informarse.

Cuando se habla de deuda del Estado provincial, de la evolución de la misma, la malintencionada alocución de dirigentes de la oposición, como digo a veces, sólo se refiere al monto nominal de la deuda que poco sentido tiene en términos económicos si no se la compara con otras variables, como el Producto Bruto o el Presupuesto total de ingresos, es decir, con la capacidad de hacer frente a esa deuda.

Voy a repetir que en el 2013 el stock de deuda representaba más de dos Presupuestos, mientras que hoy se ha reducido en un 80 por ciento, siendo la relación con los ingresos de 0,38 meses, es decir, cuatro meses y medio de recaudación, o sea, pasó de más de 24 a cuatro meses y medio de recaudación. Y si la medimos en relación al Producto Bruto Geográfico, la deuda cayó el 66 por ciento en términos relativos.

El mismo legislador que parece escudarse en su profesión de periodista, hace cálculos absolutamente arbitrarios, a los cuales nos tiene acostumbrados, no sólo con el tema de la deuda sino con el Presupuesto, con los ingresos, con las cuentas, etcétera, siempre poniendo en tela de juicio y mintiendo sin fundamentos, que no merecen ser respondidos porque son sólo descalificaciones, nunca realiza un análisis.

Sin embargo, voy a aclarar que la deuda es la que se expone con total transparencia y las deudas de las empresas públicas, como EPEC...

PODER LEGISLATIVO – 43ª REUNION – 11-XII-2013

Sra. Presidenta (Pregno).- Legislador Sosa, el legislador Fonseca le está pidiendo una interrupción. ¿Se la concede?

Sr. Sosa.- No, señora presidenta. Ya que el legislador nunca cede la palabra lo voy a imitar en su gesto.

Sra. Presidenta (Pregno).- Continúe con el uso de la palabra, señor legislador.

Sr. Sosa.- Decía que las deudas de las empresas públicas, como EPEC, son también claras en cada Presupuesto. Además, el legislador a veces suma deuda del sector público con la del sector público financiero, lo que no se debe hacer en ningún presupuesto provincial ni de la Nación ni de ninguna parte. ¿Cómo vamos a considerar, por ejemplo, la deuda del Banco de Córdoba, que tiene un patrimonio neto de 908 millones de pesos, cuando el pasivo representa el pasivo de los particulares y del Estado en tanto los activos son los créditos a cobrar, con lo que la deuda está calzada y perfectamente distribuida en el tiempo? La única vez que obligadamente hubo que sumar deuda del sector público no financiero fue cuando bajo la administración radical quebró el Banco Social y la Provincia tuvo que hacerse cargo de una deuda de aproximadamente 650 millones de dólares.

Algunos legisladores también comparan la deuda de Córdoba con la de Santa Fe, y es bueno que lo hagamos. Pero sería importante que hablemos del origen y de la situación actual de ambas provincias hermanas, muy similares. Efectivamente, la deuda de Córdoba es superior a la de Santa Fe, por lo que quisiera recordar algunos números. En 1991 la deuda de Santa Fe, con un gobierno justicialista, era de 196 millones de pesos/dólares y la Córdoba era de 126 millones de pesos/dólares, por lo que Córdoba tenía un tercio menos de deuda que la provincia hermana en ese momento. En 1998, dos gestiones radicales mediante, la deuda ascendía ya a 2039 millones de pesos/dólares, mientras que la de Santa Fe se había quedado en 564 millones de pesos/dólares. No hace falta mezclar entonces el comportamiento fiscal de una y otra provincia en ese periodo, porque en 1998, mientras Córdoba debía más de un presupuesto, Santa Fe debía el 30 por ciento de un presupuesto. Y esta deuda que tenía Córdoba, en su gran mayoría en dólares, se transformó en la crisis de 2001-2002 en una deuda de más de dos Presupuestos para Córdoba que hoy, gracias a años de austeridad y superávit, es una deuda que representa apenas el 30 por ciento de los ingresos de un año.

Y siguiendo con la comparación que tanto les gusta a algunos legisladores, no escuché decir que la inversión real directa de Córdoba para el 2014 es de un 25 por ciento superior a la prevista para el Presupuesto santafesino; y que nadie se preocupe porque el tema salarial no va a cambiar esto.

Se escucharon también voces de legisladores, en oportunidad de la primera lectura, que daban cuenta de las determinaciones de precios en obras públicas, cuestionándolas. Pero en ese caso no se hizo comparaciones con Santa Fe. Por ejemplo en el año 2007, la autopista San Francisco – Santa Fe se licitó a 4.250.000 pesos el kilómetro y se terminó pagando, a mediados de este año, 11.400.000 pesos el kilómetro, es decir, el 168 por ciento más; y no estoy cuestionando, solo mostrando la realidad para que tomemos verdadera conciencia y cuando hablamos, no tomemos valores absolutos en Córdoba y nos quedemos con que Santa Fe sigue pagando los precios de hace 5 años en las obras públicas.

También quiero destacar que Santa Fe cuenta con 20.000 jubilados menos y con una jubilación promedio del 25 por ciento inferior a la de la Provincia de Córdoba, y esto no fue producto de la casualidad. En la década del '90, cuando la Nación traspasa los servicios públicos –educación, salud y demás- a las Provincias, Córdoba fue la única que incorporó a la Caja provincial a esos trabajadores sin haber hecho los aportes correspondientes en la Provincia. La Caja de Jubilaciones de Córdoba tiene 91 mil jubilados, mientras que la de Santa Fe tiene 71 mil.

El mismo legislador sostiene que los profesionales del Ministerio de Finanzas son “estudiantes de bellas artes”. ¿De qué dibujo me hablan si, por ejemplo, el resultado corriente del 2013, presupuestado en 2250 millones de pesos, termina siendo superior a 3000 millones de pesos a fin de año? Es más, el resultado previsto en el Presupuesto 2013 era de 516 millones, y va a terminar en más de mil millones de pesos, o sea, el doble de lo previsto. Es decir, un Presupuesto y una ejecución estructuralmente estable y consistente.

No me hablen de subejecución presupuestaria si a setiembre tenemos el 72,11 por ciento ejecutado a nivel global; es decir, sólo 2.89 por ciento por debajo del óptimo. Entonces, ¿de qué dibujo me hablan? Si se dio lo que habíamos previsto no se puede decir que todo es mentira sin analizar, sin estudiar y sin contar con fundamentos serios.

En oportunidad de la primera lectura del proyecto de ley de Presupuesto, este mismo legislador manifestó textualmente: “...las características del Gobierno y de este Presupuesto consisten en subvaluar ingresos...”, mientras que otro legislador de su mismo bloque, que lo antecedió en el uso de la palabra, dijo textualmente: “...creemos que en el Presupuesto hay una sobrestimación de la recaudación o de la estimación de los recursos...”. Entonces, ¿en qué quedamos?, ¿hay subvaluación o sobrestimación de los recursos?

También dijo, para mí malintencionadamente y no producto de un error conceptual, que la deuda flotante del Ministerio de Infraestructura es de 680 millones pero, quizás, por mera casualidad o no, ese monto es el resultado de la diferencia entre el Presupuesto a nivel comprometido y a nivel pagado, pero eso no es deuda flotante. Comprometido no es devengado. Mal podría deberse algo que no se devengó o una obra que no se realizó. Pagar algo que no se entregó sí sería un delito. La misma situación se da, quizás también por una casualidad, con el Ministerio de Educación cuando este legislador dice que la deuda flotante es de 757,3 millones. Creo que esto no merece más análisis. Seamos serios. Deuda flotante es la diferencia entre lo devengado y lo pagado y no lo que se nos ocurra.

También desde hace tiempo hace manifestaciones de este tipo cuando se refiere a cuentas especiales y a recursos afectados imaginando desvíos de fondos y denunciándolos, pero cuando la Justicia no le da la razón dice que la Justicia miente.

Quiero ser claro, las cuentas especiales –formen o no parte del FUCor, y en eso no hay ninguna irregularidad- se utilizan exclusivamente para los fines que fueron creadas. Si no se ejecutan pasan como remanente del ejercicio siguiente, como es el caso de la Tasa Vial. Se presupuestó para el 2013 un excedente de 126 millones de pesos que se suma a la recaudación prevista, y por el monto total se presupuestan las obras viales que son de 867 millones de pesos.

Cuando se refieren a las Cuentas Especiales, se nombró, entre otras, a la Tasa Vial, poniendo en duda el destino de los fondos, hablando de manejos oscuros y haciendo una película que ya la sociedad no ve ni cree, por lo menos teniendo en cuenta los últimos resultados electorales.

Como ya lo expresé, la Tasa Vial tiene obras devengadas desde el 1º de setiembre de 2012 al 31 de diciembre de 2013 por 540 millones de pesos; obras presupuestadas para el 2014, por 867 millones; financiadas con recaudación del 2014, por 741 millones, más los 126 millones que son remanente estimado de 2013. Estos números están muy claramente expuestos en el devengado de las ejecuciones y en la Cuenta de Inversiones: 18 millones devengados en el 2012, 398 millones devengados a setiembre del 2013 y 124 millones que ya se están devengando en el último trimestre del 2013; no hay nada oculto ni oscuro, como quieren que la sociedad crea. Aclaro esto porque con este tipo de manifestaciones se busca sacar rédito personal o político intentando confundir a la sociedad, tratando de engañarla.

Respondiendo a otro legislador de un bloque unipersonal -que cuando se refiere a su bloque habla de “nosotros”, en plural-, quien dice que las compensaciones sólo las entendería un técnico de la NASA, quiero decirle que no, que las compensaciones las entiende quien tiene la responsabilidad de gestionar y gobernar, ya que son producto del día a día, de la dinámica, de la problemática social, y son exclusivamente para la adaptación de la herramienta presupuestaria a los cambios constantes de la realidad.

¿A quién se le puede ocurrir que se puede gobernar con una herramienta totalmente inflexible, que no considere cambios permanentes en las demandas sociales, en los precios relativos y en otras variables económicas, o que para estas compensaciones exclusivamente operativas se tenga que acudir a una aprobación parlamentaria cada vez que hay una de ellas? Estas son expresiones de alguien que no gobierna, que no tiene experiencia en gobernar ni expectativa de hacerlo, pero el legislador será oportunamente satisfecho en su demanda.

Siguiendo con las exigencias de la Ley Nacional 25.917, en su artículo 2º), en su último párrafo, se establece que se informarán sobre las previsiones correspondientes a todos los entes autárquicos, los institutos, las empresas y las sociedades del Estado del sector público no financieras. Los recursos y gastos figurarán por sus montos íntegros sin compensaciones. Quiero ser contundente al afirmar que este proyecto cumple acabadamente con esta exigencia dado que los legisladores pueden comprobar que se presentaron los presupuestos de EPEC, Lotería de Córdoba, Caja de Jubilaciones, de todas las agencias, el ERSeP, etcétera. Quiero poner más énfasis en el párrafo segundo que acabo de mencionar, que establece que “los recursos y gastos figurarán por su monto íntegro y sin compensaciones entre sí”. Este proyecto de ley de Presupuesto también cumple con dicha exigencia.

Los aportes del Tesoro provincial a las agencias se contabilizan en transferencias de erogaciones corrientes o en transferencias de erogaciones de capital, según corresponda, y, por supuesto, se registran como ingresos en las respectivas agencias, siempre que organismos, agencias o empresas del Estado necesiten ser financiadas por gastos provenientes de los tributos provinciales o nacionales coparticipados. Esos gastos están contemplados en la Administración Central.

Señora presidenta: después de estas consideraciones, que son más que necesarias para establecer una discusión seria del Presupuesto, voy a repasar algunos datos y agregar otros referidos a los proyectos bajo tratamiento.

En este Presupuesto, como se puede deducir fácilmente de su análisis, se continúa con la implementación de la planificación estratégica y la formulación de un presupuesto por resultados. La

PODER LEGISLATIVO – 43ª REUNION – 11-XII-2013

incorporación de indicadores y metas al proceso presupuestario iniciado en el año 2008 proporciona herramientas adicionales para la formulación del presupuesto.

El presupuesto orientado a resultados es una herramienta que permite organizar el proceso de programación física y financiera haciendo más eficaz y transparente la asignación de recursos; además, permite realizar la determinación y seguimiento del grado en que contribuye cada uno de los objetivos estratégicos e intermedios a la consecución de los planes a mediano y largo plazo del gobierno.

De hecho, el proyecto de Presupuesto del año 2014 incluye 179 objetivos estratégicos, que serán medidos a través de 265 indicadores de resultados; estos objetivos estratégicos están asociados a 232 categorías programáticas que, al mismo tiempo, establecen 528 iniciativas necesarias para lograr dichos objetivos; las iniciativas serán monitoreadas a través de 788 indicadores de productos, que han sido establecidos para controlar el funcionamiento de los programas. Sé que esto es algo árido, señora presidenta, pero es necesario, sin ninguna duda, dejarlo claro.

Me referiré ahora a los principales números del Presupuesto provincial, pasando las consideraciones que ya se hicieron en la primera lectura. El resultado corriente de 2014 es positivo en 5.425 millones de pesos, que equivale a un crecimiento del 61 por ciento respecto de la proyección al 31 de diciembre de este año. Ese resultado financiero se proyecta en 943 millones de pesos; con esos resultados se demuestra claramente que la política de Estado, que ya no tiene discusión en la Provincia de Córdoba, es de equilibrio fiscal con crecimiento de la obra pública, fuerte aplicación de fondos a las políticas sociales y cumplimiento de obligaciones financieras asumidas por el Estado provincial.

El resultado corriente que mencionaba, que supera los 5 mil millones de pesos, no tiene otra lectura más que los costos operativos del Estado, incluyendo todos los salarios, que son solventados con ingresos corrientes –o sea, los habituales-, y aún así quedan 5 mil millones de pesos que pueden ser para obra pública y/o cumplimiento de obligaciones del Estado. Las previsiones de ingresos y de gastos de este Presupuesto fueron realizadas en forma consistente y de acuerdo a la metodología objetiva, y digo esto porque escuchaba en la primera lectura algunas voces que sostenían que realmente estábamos en presencia de un Presupuesto deficitario.

Señora presidenta: me remitiré a las pruebas; año a año las ejecuciones presupuestarias son consistentes y estables estructuralmente, como lo son a septiembre de 2013. Los ingresos totales previstos para la ejecución de 2014 alcanzan los 45.557 millones de pesos, con un crecimiento previsto del 23,85 por ciento respecto del 2013. Los ingresos corrientes se estiman en 44.032 millones de pesos y prevén un incremento del 24 por ciento.

Por su parte, los ingresos de capital se estiman en 1.524 millones de pesos; es decir, 18 por ciento más que en 2013, cuyo principal componente es el Fondo Solidario o Fondo Sojero, con 1.150 millones de pesos, de los cuales casi 350 millones de pesos corresponden a municipios y comunas de la Provincia y se distribuyen automáticamente, según los mismos índices establecidos por la coparticipación, como lo marca la legislación nacional a la que la Provincia adhirió en 2009.

En cuanto a las erogaciones de crecimiento esperado en 2014, de 26,1 por ciento, alcanzan los 44.614 millones de pesos; los gastos corrientes crecerán a un menor ritmo -20,2 por ciento- teniendo en cuenta la misma pauta inflacionaria que para los ingresos –eso es lo importante-; las erogaciones de capital son las que llevan al crecimiento del gasto total hacia arriba, con pautas de crecimiento del 85 por ciento para los gastos de capital de 2013. Estos grandes números indican la intención del Gobierno de controlar el crecimiento de sus gastos operativos para aplicar recursos a la inversión, porque está convencido de que la inversión pública, además de generar en sí misma progreso e igualdad, produce externalidades muy importantes como, por ejemplo, ser un mecanismo anticíclico, infalible ante probables recesiones en el país, teniendo un extraordinario efecto multiplicador sobre la economía y siendo, a su vez, uno de los más poderosos generadores directos e indirectos de puestos de trabajo, que redundan en mayor y mejor empleo en la Provincia.

Una de las decisiones más importantes que un Gobierno debe tomar año a año, y que plasma en la Ley de Presupuesto, es la asignación de recursos públicos, y el Gobierno, una vez más, decidió que iba a asignar sus recursos a la inversión, que crea un ambiente productivo y social pujante para la Provincia.

En cuanto a los recursos, los ingresos corrientes de 44.032 millones de pesos se componen, principalmente, de impuestos provinciales como Ingresos Brutos, Inmobiliario Rural básico, Inmobiliario Urbano, Automotor y Sellos, que en su conjunto sumarán 15.439 millones de pesos, con un crecimiento estimado en 21,84 por ciento. Las tasas de crecimiento proyectadas por impuestos son del 22 por ciento para el caso del Impuesto sobre los Ingresos Brutos; 23,6 por ciento para Impuesto Inmobiliario; 22 por ciento para el Impuesto a los Sellos; mientras que el incremento del Impuesto Automotor para 2014 se estima sólo en el 15 por ciento. El crecimiento de origen nacional, coparticipación y otros impuestos que recibirá nuestra Provincia alcanzará en 2014, 23.892 millones de pesos proyección ésta que fue tomada del Presupuesto nacional con una suba del 26,1 por ciento.

PODER LEGISLATIVO – 43ª REUNION – 11-XII-2013

En los Ingresos No Impositivos se contempla una recaudación de 3.597 millones, con un aumento del 25,54 por ciento, producto de los ajustes de la Tasa Vial y de algunos fondos específicos, como ya detallara en oportunidad de la primera lectura.

Las Transferencias Corrientes serán de 988,5 millones, que implican un 9,6 por ciento más que en las proyecciones para el 2013. Su composición es la siguiente: de origen provincial –como las utilidades de Lotería de Córdoba-: 259,6 millones de pesos; y recursos de origen nacional –como el Fondo de Incentivo Docente, con prestaciones por créditos federales y convenios con el Ministerio de Salud, entre otros-: 728,9 millones.

Las principales medidas tributarias que sustentan estas estimaciones para el 2014 –que ya detallé en oportunidad de la primera lectura- son: Impuestos por Ingresos Brutos: se amplía la base para la rebaja del 30 por ciento de los impuestos al incrementar los topes en el 2014, pasando de 1.872.000 pesos anuales a 2.340.000 pesos anuales y de 3.744.000 pesos a 4.680.000 pesos anuales. Por eso más contribuyentes podrán acceder a la reducción del 30 por ciento con una alícuota del 2,8 por ciento o la que corresponda para las actividades especiales.

Lo que es más importante aún es que los topes se actualizan anualmente, no como ocurre en la Nación con el Impuesto a las Ganancias, que mantiene fijos durante años a los mínimos impositivos, cobrando cada vez más impuesto a los trabajadores y manteniendo fijos los rangos de pagos de asignaciones familiares, perdiéndose así ya 700.000 asignaciones familiares a niños desde el año 2012.

Apenas se incrementa el tope para exención de actividad; además, en la actividad industrial pasa de 28,8 millones a 36 millones de pesos anuales, beneficiando con la exención a los medianos y pequeños productores. Es muy importante aclarar el alcance de esta medida: la alícuota reducida alcanza al 85 por ciento de los contribuyentes locales del Impuesto a los Ingresos Brutos, el 6,6 por ciento de los contribuyentes locales tributarán la alícuota sin el aumento que se aplicó en el 2013 –4 por ciento más el FOSFINDE-, o la que corresponda según la actividad, y sólo al 8,4 por ciento restante –que son los que facturan más de 8,75 millones anuales- en determinadas actividades les corresponde la alícuota del artículo 20.

Aquí quiero destacar algunas cuestiones que no son menores. En ocasión de la primera lectura vimos un power point que mostraba comparaciones caprichosas entre alícuotas de Ingresos Brutos de provincias vecinas. Entre otros números que allí se exponían se veía una caída de la demanda laboral de la industria de Córdoba, pero extrañamente nada se dijo acerca de que la caída también es a nivel nacional, que afecta a todas las provincias y no sólo a la de Córdoba, como tampoco nada se dice sobre el empleo global de la Provincia de Santa Fe, provincia en la que la participación del empleo público es casi 3 puntos superior a la de Córdoba, a pesar de contar con la ventaja de tener un puerto, por eso tiene un comportamiento más estable. Tampoco en esa exposición nada se dijo acerca de que Santa Fe, por contar con un puerto, una parte importante de la producción de Córdoba se comercializa en Santa Fe, pasando a engrosar las bases impositivas de esa provincia en detrimento de la base imponible de nuestra Provincia.

Lo que quiero decir es que no se puede hacer análisis tan lineales y apresurados y sacar conclusiones carentes de fundamentos o de análisis profundos y serios. Por eso, repito: cuando el Frente Cívico gobierne, que aplique esa estructura tributaria basada en ese tipo de estudio, mientras tanto la responsabilidad de gobernar es de Unión por Córdoba. Es un ejercicio fácil e ingenuo preguntar a los empresarios si quieren pagar menos impuestos.

En segundo lugar, en el Impuesto Inmobiliario Urbano se modifican las alícuotas, de modo que el incremento en el impuesto anual sea de 19 por ciento hasta el 31, con un artículo que garantiza el tope de incremento en el 31 por ciento. Estamos hablando de la suma total del básico y del FoFISE. Los incrementos de alícuotas siempre respetan un estricto criterio de progresividad, que es la base del sustento de cualquier sistema que abarque impuestos directos.

Sin perjuicio del incremento de la alícuota, el impacto real del tributo es realmente progresivo; aproximadamente el 77 por ciento de los contribuyentes, es decir, más de 732 mil contribuyentes, pagarán un incremento inferior a 25 pesos mensuales. Sólo el 8 por ciento con mayor poder adquisitivo pagará aumentos superiores a 50 pesos mensuales.

Es importante, además, que para nuestros jubilados se amplíe el máximo de ingresos que deben percibir para gozar de la exención del Impuesto Inmobiliario de su vivienda, pasando de cinco a seis mil pesos, alcanzando así a 56.362 jubilados sobre una nómina de 91 mil jubilados; es decir, el 62 por ciento de los mismos participa de la exención.

Es muy importante, señora presidenta, señalar que estos proyectos proponen mantener el 30 por ciento de descuento para los contribuyentes cumplidores, más el 10 por ciento de descuento para quien pague en término la cuota única, o el 5 por ciento de descuento para quien pague en término las cuotas sucesivas. Esto es válido tanto para los tributos inmobiliarios como para el Impuesto Automotor.

En el Impuesto a los Sellos, en la primera lectura ya mencioné la armonización con otras jurisdicciones para el caso de venta de automotores, gravando la inscripción de vehículos de extraña jurisdicción en nuestra provincia, para evitar la competencia desleal por parte de ciudades limítrofes pertenecientes a provincias vecinas.

En cuanto a las erogaciones –como ya lo mencioné-, el gasto público total estimado para el año 2014 es de 44.614 millones de pesos, con un crecimiento esperado del 26,14 por ciento respecto del proyectado para el año 2013. En tal sentido, quiero volver a destacar el crecimiento de las erogaciones de capital, que alcanzan el 85 por ciento frente al 20,2 del gasto corriente.

Quiero detenerme en el análisis de los gastos de capital, más precisamente en su componente más importante, que es la inversión real directa que realizará el Gobierno de Córdoba en 2013, y que representa el 73,6 de los gastos de capital y casi el 10 por ciento del total de las erogaciones, un nivel que supera todos los pronósticos y es por varios puntos más elevado que en la mayoría de las jurisdicciones del país. Por ejemplo, en el proyecto de presupuesto de una provincia varias veces más grande que Córdoba, y que cuenta con recursos que la superan varias veces –me estoy refiriendo a la Provincia de Buenos Aires-, la inversión real directa está presupuestada en 6.800 millones de pesos, mientras que en Córdoba –incluyendo a la agencia ACIF- supera los 7 mil millones de pesos.

Para el año 2014, la Provincia de Córdoba prevé destinar un 25 por ciento más que Santa Fe a obra pública. En 2012, los niveles presupuestados también tenían esa diferencia, y si nos vamos a los niveles de ejecución la diferencia se amplía, ya que en Santa Fe el porcentaje de inversión fue de apenas el 2 por ciento del total del gasto mientras que en Córdoba se superó el 8 por ciento. A esto lo aclaro por dos razones: una, para completar las comparaciones que algunos legisladores hacen con otras jurisdicciones; y otra, para dimensionar el histórico nivel de inversión pública que nuestra provincia ha realizado sin ayuda nacional. La inversión significa para el Estado provincial 4.388 millones de pesos, y si incorporamos la obra pública que realiza a través de la ACIF, el monto llega a 7.100 millones de pesos. Este nivel de inversión pública que equivale al 3,7 del Producto Bruto Geográfico es uno de los más altos del país.

También es importante analizar la composición de las inversiones previstas que dan cuenta de los objetivos de políticas económicas del Gobierno provincial. Los principales destinos de los 4.388 millones de inversión a cargo de la Administración Central son: 2.467 millones a rutas y caminos; 740 millones a la finalidad educativa, construcción y reparación de escuelas y equipamiento para los establecimientos educativos en todos sus niveles; y 266 millones para vivienda, entre los más importantes.

Estos números –reitero- corresponden a inversión real directa, es decir, a las Partidas Trabajo Público, Bienes de Capital y Bienes Preexistentes. Lo que quiero decir es que los recursos destinados a estos fines son superiores, si se los considera, a la transferencia de capital no automática, para obras determinadas, a municipios u otros organismos.

Respecto de la inversión de la ACIF, los principales destinos de los fondos son: gasoducto –por un valor de 1.336 millones-, rutas y caminos, viviendas, comisarías, obras hídricas, refacciones y construcción de hospitales, entre otros.

Aquí voy a hacer referencia a algunas consideraciones que desde la oposición se hicieron acerca del registro contable de la reparación de edificios escolares dentro de los gastos de capital. Ese tema se ha estudiado desde el Ministerio de Finanzas, específicamente ese rubro, y analizando el texto de la Ley de Obras Públicas se concluyó que estas obras deben registrarse como erogaciones de capital, análisis basado en el estudio de las legislaciones nacional –Decreto 206/09- y provincial –Ley 9805, 9610 y 8614-, que compartimos plenamente –sabemos que hay gente de otro bloque que no comparte este criterio.

Creo que no se puede dejar de destacar la composición del gasto público, en lo que se refiere a su clasificación funcional. Es clara la importancia que tienen en este Presupuesto –como sucedió en los últimos años- los servicios sociales, que responden al 48,4 por ciento del total de las erogaciones, con más de 21.006 millones.

Si se desagrega esta importante erogación en servicios sociales, se observa que los más relevantes son Educación y Cultura, con algo más del 35 por ciento del total de erogación y un gasto nominal de 15.620 millones, y Salud, con casi un 10 por ciento del gasto total, 4.293 millones.

Se pone de manifiesto aquí que la educación y la salud de la población siguen siendo prioridad del Gobierno de Unión por Córdoba. En Educación se invierte algo más del 35 por ciento, un poco por encima del nivel que marca la Ley de Educación, a pesar de la fuerte influencia sobre el total de gastos de inversión en rutas y caminos, que obviamente no conforman la finalidad Educación; sin embargo, el incremento nominal de la inversión en Educación supera el porcentaje de inflación real de la economía.

Aquí quiero detenerme en las opiniones de un participante de la Audiencia Pública del pasado 2 de diciembre, quien criticaba abiertamente que se incluya dentro de la finalidad Educación gastos para financiar al PAICOR, los costos del boleto educativo, etcétera. Creo que no es necesario nombrar las

justificaciones para incluir estos gastos en esa finalidad, ¿o no influye en la educación de los niños, como en las escuelas, que se viaje gratis? Es muy importante el aporte de estos programas sobre la terminalidad educativa y sobre los niveles de deserción e inclusión escolar. Creo, señora presidenta, que estos programas son inescindibles de la finalidad Educación.

En la clasificación por objeto es de destacar que en la Partida Personal se prevé un incremento nominal del 17 por ciento, estimado con la inflación prevista por el Gobierno nacional que, seguramente, será inferior a la real.

Aquí quiero hacer referencia a los últimos hechos que son de público conocimiento. Los mayores costos que surgen del acuerdo con las fuerzas policiales se reflejan en la ejecución de 2013, utilizando el crédito del Programa de Previsión Presupuestaria Corriente que, precisamente, está para estas contingencias, sin que esto afecte los resultados proyectados.

El incremento salarial, en general, se prevé tomando en cuenta la inflación del Presupuesto nacional aunque, como ya se explicara en varias oportunidades por parte del Ministerio de Finanzas y de los miembros informantes de las comisiones, el incremento final se determinará por las negociaciones del Gobierno con los distintos sindicatos, donde también se incluirá el acuerdo con la Policía, cuya magnitud será, seguramente, más afín con la inflación real; además, de igual manera impactará en los ingresos, por lo que el Presupuesto sigue siendo estructuralmente estable. Quiero que quede claro que la misma incidencia de la inflación va sobre el gasto en personal que sobre los ingresos corrientes. Reitero, tanto el incremento en la nómina salarial que representa el 54 por ciento del gasto total como los ingresos están presupuestados tomando como parámetro la tasa de inflación prevista en el Presupuesto nacional, tal como lo exige la Ley 25.917 y su reglamentación -no porque se nos ocurra a nosotros, obviamente-, por lo que ambas variables, ingresos y egresos, se actualizan en forma similar, como ha venido ocurriendo en los últimos ejercicios dado que el país se encuentra inmerso en un proceso inflacionario, no hay ninguna novedad al respecto.

Se prevé, además, primero: la incorporación de 344 cargos en Educación a fin de continuar con la implementación de la Ley 9870, que contempla la incorporación de maestros integradores y comenzar con el proyecto de escuela experimental. Segundo: se dispone la creación en el Servicio Penitenciario de 450 nuevos cargos a fin de posibilitar el ingreso de los alumnos egresados de la Escuela del Servicio Penitenciario. Tercero: con motivo de la incorporación de los jóvenes egresados de la Escuela de Policía y, atendiendo a los trámites de solicitud de reincorporación existentes, se adecuaron 642 cargos de acuerdo a las necesidades del servicio. Cuarto: en el área Salud se ha realizado la adecuación pertinente para el mejor funcionamiento del servicio conservando las vacantes existentes a fin de lograr mayor acceso a la asistencia de la salud pública. Quinto: se dispone la incorporación de 257 nuevos cargos en el Poder Judicial.

Por su parte, en la partida Intereses de Deuda y Gastos Financieros se incluyen 532 millones de pesos que implican el 67 por ciento de los intereses de deuda con el Estado nacional, cuyo período de gracia expiraba este año y por una cuestión de prudencia se sigue manteniendo dicha cifra a pesar que se ha abierto una negociación de la deuda entre Provincia – Nación. Estos intereses y gastos financieros sólo representan el 1,2 por ciento de las erogaciones totales.

Las Transferencias Corrientes crecen 19 por ciento, siendo la partida más importante la Transferencia a Municipios que en 2013 creció por encima del 37 por ciento, sin considerar las que se destinan a Obras y las correspondientes al Fondo Federal Solidario que se incluyen en las Transferencias de Capital.

Finalmente, quiero realizar mención de las fuentes y aplicaciones financieras. Las fuentes financieras alcanzan los 2.869,8 millones de pesos y están conformadas principalmente por el uso del crédito por 1.556 millones de pesos y el remanente de ejercicios anteriores por 803,7 millones de pesos. Estos fondos más el resultado del ejercicio se destinará a la financiación del déficit de la Caja de Jubilaciones ante el seguro incumplimiento, reiterado, por parte del Gobierno nacional y a la refinanciación de deuda, obviamente. Esto se puede observar en las aplicaciones financieras que serán 3.818,8 millones de pesos, siendo lo más relevante los 753,6 millones de pesos de amortización de deuda, 1.483 millones de pesos para el financiamiento del déficit de la Caja de Jubilaciones que, reitero, debería ser cubierto por la Nación, y 1.076,2 millones de pesos para refinanciación de deuda.

Quiero aclarar que el artículo 4º del proyecto de ley de Presupuesto establece que: “No resultando aplicable lo previsto en el artículo 14 de la Ley 9086 para otras aplicaciones financieras”. Es decir, que expresamente en este proyecto se elimina la posibilidad de incluir este concepto en aplicaciones financieras debido a que es una cuestión transitoria y excepcional, ya que la Nación se niega a cumplir con la ley por lo que la Caja de Jubilaciones financiará el déficit del año 2014 con un préstamo del Tesoro provincial a cuenta de la transferencia que el Estado nacional deberá hacer en el marco de la Ley 25.235 en su artículo 12.

Aquí tenemos una diferencia de interpretación con los asistentes a la Audiencia Pública, quienes manifestaran que este concepto no debería registrarse en Aplicaciones Financieras sino en

PODER LEGISLATIVO – 43ª REUNION – 11-XII-2013

Gastos Corrientes. Luego de estudios, incluso de consultas con algunos especialistas, se decidió esta metodología de registro contable puesto que existe una ley que exige a la Nación que remita esos fondos a la Provincia, metodología de la que se han expresado a favor algunos miembros de la oposición. Si, en cambio, estuviéramos en una situación de cumplimiento de la normativa por parte de la Nación, al ingresar esos fondos deberían registrarse en contribuciones y erogaciones figurativas por el mismo monto, sin afectar tampoco el resultado del Ejercicio ni sus gastos corrientes.

Señora presidenta, no quiero ser más extenso ya que en la primera lectura se han expuesto cuestiones sobre políticas públicas que se desprenden de este Presupuesto por lo que, a continuación, pasaré a detallar las modificaciones que se realizan en los despachos de los tres proyectos bajo tratamiento respecto de los textos aprobados en primera lectura, más allá de las modificaciones de forma o técnica parlamentaria.

En el proyecto de ley de Presupuesto: Uno, se suman 20 millones de pesos al Fondo Permanente para Financiación de Proyectos y Programas de los gobiernos locales, incorporándose al Programa 100 de la Jefatura de Gabinete como erogaciones corrientes, deduciéndolo del Programa Previsión Presupuestaria Corriente, enmarcados en el Decreto 1406/2004, que crea el Fondo a pedido de la Mesa Provincia-Municipios en el año 2004. Estos son fondos adicionales que recibirán los municipios.

Dos, se lleva de 80 mil a 350 mil pesos los recursos que se destinan al Círculo de Legisladores para la realización de obras en el inmueble de su sede.

Tres, en el artículo 39, donde asigna el carácter de recursos afectados a los ingresos, tasas retributivas, servicios tipificados en la Ley Impositiva vigente, se enumeran ciertas reparticiones y, como se había omitido involuntariamente, ahora se agregó el Ministerio de Salud.

Cuatro, se agregan 500 mil pesos para la obra del puente Variante Costa Azul.

Cinco, obviamente hay planillas que se modifican en virtud de los cambios antes mencionados y por algunos errores materiales involuntarios en los totales de algunas planillas de clasificación por finalidad y jurisdicción, pero que de ninguna manera modifican los resultados y los totales ni las asignaciones en los programas.

Seis, otra modificación adicional es que se registró una planilla con los recursos previstos en concepto de coparticipación para cada uno de los municipios y comunas para los años 2014, 2015 y 2016.

En el proyecto de modificación al Código Tributario se realizaron las siguientes incorporaciones: Se incorpora la modificación a la Ley 10.117, ampliando el objeto del Fondo de Infraestructura para Municipios y Comunas actualmente destinado a la mejora de infraestructuras de agua, saneamiento, educativas, salud, vivienda y vial de municipios y comunas en ámbitos urbanos y rurales, incorporando ahora otras obras de infraestructura –para no reducirla a la recientemente mencionada–, y se agrega el concepto de “comunidades regionales” donde dichos fondos también van a poder ser utilizados por éstas, además de los municipios.

Se aprueba el Convenio del año 2012 de la Provincia con los municipios, a través de la Mesa Provincia-Municipios, para sanear algunas deudas de dichas jurisdicciones en la Provincia. Se ratifica este año porque se estuvo esperando que se dictaran y estuvieran disponibles las ordenanzas en cada uno de los municipios que lo suscribieron.

Se faculta al Ministerio de Finanzas a suscribir acuerdos con entidades que sean entendidas en ciertos temas específicos, a fin de facilitar la tarea recaudatoria de fiscalización como puede ser provisión y/o actualización de base de datos.

Se ratifica el Decreto 594/2013 –de mayo de 2013– que deja sin efecto la donación del inmueble de Casa de Gobierno a la Universidad Nacional de Córdoba y la cesión en comodato del predio del Planetario y los juegos del Parque de las Tejas, que explotará el Gobierno provincial.

Para finalizar, señor presidente, quiero hacer una reflexión sobre el contexto político en que se elaboró este proyecto: con la economía nacional que no está atravesando por su mejor momento, a lo que se suma que el Estado nacional discrimina a Córdoba incumpliendo sus obligaciones legales de financiar el déficit de la Caja de Jubilaciones de nuestra Provincia y asignando en el Presupuesto nacional montos irrisorios destinados a obras en Córdoba.

La Provincia de Córdoba tiene un Presupuesto superavitario –como también lo es la ejecución de 2013–, llevando a cabo inversiones en obras públicas de gran magnitud con relación a otras jurisdicciones similares, como la Provincia de Santa Fe, apostando fuertemente a la educación y la salud sin descuidar la asistencia social. Este logro realmente debe ser reconocido porque se alcanzó con recursos y esfuerzos propios.

Estamos siendo discriminados por el Gobierno nacional, pero no nos victimizamos; seguimos adelante y continuaremos transitando la senda del progreso, cuidando los recursos propios para que sean invertidos en orden al progreso de todos los cordobeses.

Muchas gracias.

Sra. Presidenta (Pregno).- Tiene la palabra el señor legislador Fonseca.

Sr. Fonseca.- Señora presidenta: simplemente, quiero señalar dos aspectos vinculados con el histriónico discurso del legislador Sosa, quien en dos o tres ocasiones hizo alusión, elípticamente, a mi persona.

En primer lugar, la inversión en Córdoba –a la inversa de lo expresado por el legislador preopinante– es del 34 por ciento y el 66 por ciento es para Rentas Generales. Esta es la deuda contraída en materia de inversiones. En segundo término, el legislador Sosa habló de “superávit de 2013 y para 2014”, mientras que el Gobierno de la Provincia, desesperadamente, no encuentra forma para explicar el incremento salarial otorgado ante la extorsión de la Policía de Córdoba, al que se sumarán los de otros organismos estatales.

Creo que el legislador preopinante tiene un gran problema: se le mezclan los libros; por eso, le aconsejo que vuelva a la Facultad de Economía de la Universidad Nacional de Córdoba y rinda la materia que dicta el contador Salvador Treber, quien le explicará cómo se determinan la deuda flotante y la deuda total de la Provincia de Córdoba que –como seguimos sosteniendo y él mismo calculó– son de 4.954.000.000 y 27.997.000.000 de pesos, respectivamente.

El legislador que me precedió en el uso de la palabra se refirió a “no confundir ni engañar a la sociedad” y de todas las formas de engaño, la –“pose de seriedad” es la que más estragos hace; pero el legislador Sosa no es serio y su discurso podría integrar, tranquilamente, el guión de “Peligro sin Codificar”.

Muchas gracias.

Sra. Presidenta (Pregno).- Tiene la palabra el señor legislador Clavijo.

Sr. Clavijo.- Señora presidenta: cuando empezó a hablar el miembro informante de la mayoría pensé lo difícil que le debe resultar presentar como algo importante la discusión del Presupuesto para el año 2014 que, hoy más que nunca –sin temor a exagerar–, es uno de los puntos menos importantes en el desarrollo de esta sesión. Creo que todos sentimos que lo que hoy estamos discutiendo en esta Cámara poco y nada tiene que ver con lo que pasa por fuera de las paredes de esta Legislatura.

El camino que claramente tomó el legislador informante fue seguir para adelante, presentando el Presupuesto como si acá no hubiera pasado nada; pero en los últimos días, lamentablemente, han pasado muchas cosas.

Hemos escuchado –no sólo de parte de periodistas, economistas sino también de miembros del Gobierno, que formularon declaraciones– que el compromiso asumido con las fuerzas policiales era de 1200 o 1500 millones de pesos, incluso, hoy a media mañana leí en algunos diarios que la incidencia que va a tener este acuerdo policial es de 2000 millones de pesos, y entre 1500 y 2000 mil millones de pesos hay unos cuantos dineros que pueden mejorar la vida de mucha gente.

Entonces, si bien entiendo el tema de los roles, el de quienes son oficialismo y deben defender las políticas del Gobierno y el de quienes somos opositores y nuestra función es criticarlo, discutirlo y estarle encima –como lo que hace el legislador de la “verba inflamada”–, tratemos de ver, los que estamos acá, si podemos discutir esto con cierto grado de racionalidad, porque hay tres temas que afectan en lo macro al Presupuesto de la Provincia de Córdoba: uno, por la dimensión y la envergadura que ha tenido, es el acuerdo salarial con la Policía, del que –al día de hoy– no sabemos realmente cuánta plata es y la incidencia que va a tener en los distintos ítems y rubros.

El segundo tema es que tenemos un Presupuesto que considera una inflación para el año 2014 del 10 por ciento, con un dólar a 6,33 –si abren la página de cualquier agencia que cotiza se van a encontrar con que hoy el dólar está a 6,27– y con un stock de deuda en dólares de la Provincia más que importante, tanto como que es uno de los temas que llevó en carpeta el Gobernador en el día de ayer para discutir con el Jefe de Gabinete de la Nación.

El otro tema que incide en lo macro es una proyección presupuestaria del 17 por ciento para aumento salarial para el año 2014. ¿Alguien cree que los aumentos del sector público van a ser del 17 por ciento?, ¿alguien cree que lo que estaba pensado –más allá de lo que se escribe– que se podía dar va a ser lo que se va a terminar dando después de este aumento que ha habido para la Policía?

Estos temas van a incidir en programas y partidas que van a tener que ser reformulados, y como todos los años le cedemos al ministro las atribuciones que tenemos como legisladores y él puede suprimir partidas, crear otras nuevas o desviar recursos de un programa a otro, seguramente ya lo estará haciendo y será el Presupuesto real que va a haber dentro de unos días, muy distinto de éste que vamos a aprobar hoy. Por eso dije al comienzo que uno siente que hoy más que nunca poco tiene que ver lo que estamos discutiendo con lo que está pasando.

En el día de ayer, el Gobernador se reunió con el Jefe de Gabinete para reclamarle los fondos que la Nación le debe a Córdoba. Volvió con el compromiso de Capitanich, el Jefe de Gabinete, de que durante el primer trimestre del 2014 Córdoba no tendrá que pagarle a la Nación por la deuda que tiene con ella. ¿Y la Caja de Jubilaciones?, ¿y la deuda que tiene EPEC?, ¿creen que esas cosas no van a incidir en el futuro inmediato de la Provincia?

PODER LEGISLATIVO – 43ª REUNION – 11-XII-2013

Ustedes saben, porque en estos últimos días han estado reunidos muchas veces, porqué motivo se levantó el carnaval cuartetero, saben que ya se empieza a abrir el paraguas por la escasez de fondos que habrá a partir de este acuerdo con la Policía y del que no se tiene en claro cuánta plata es. Eso sí, el Gobernador se despachó ayer contra los policías acuartelados en la oficina del Jefe de Gabinete y con un granadero a cada lado. ¿Por qué no lo hizo cuando tenía a los policías al frente?, ¿por qué no lo hizo cuando tenía a la comisión al frente? Si lo que piensa es lo que dijo ayer, ¿por qué habilitó e inauguró esta paritaria de los 9 milímetros con las fuerzas policiales que se ha extendido a todo el país?

Hace quince días, a raíz del tema de la Fiel, dijimos que se tenían que dar cuenta de que se están volviendo importantes por los problemas que les están creando a los demás; porque el descrédito de la Legislatura no es el descrédito de los legisladores de Unión por Córdoba sino de todos los legisladores que estamos en la Legislatura, y el Gobernador el miércoles de la semana pasada se volvió importante para el resto del país por los problemas que le ha llevado al resto de los gobernadores.

Entonces, ¿tenía sentido esa bravuconada de anoche?, ¿tenía sentido cuando la crisis policial no ha terminado? ¿o ustedes creen que si no alcanzan los fondos en febrero o marzo no va a pasar nada?, ¿o ustedes creen que cuando salgan los estatales a protestar a la calle por aumentos de sueldos y la policía quiera ponerlos en orden no va a pasar nada? ¿Realmente creen esas cosas?

Decimos siempre que los presupuestos están dibujados y eso lo sabemos, no es nada nuevo, porque como bien se decía aquí, los presupuestos tienen que tener un margen para poder ser modificados para asistir los cambios que se están produciendo, pero pareciera que esos cambios no son tenidos en cuenta después de los cambios que hubo en la política y en la vida de todos nosotros, porque seguimos con el mismo reflejo de antes de lo que pasara en la Provincia de Córdoba.

Hay cosas que nos preocupan del Presupuesto, ni siquiera decimos que es dibujado, pareciera una tomada de pelo hablar de este Presupuesto. Pero sí nos preocupa -y lo hemos expresado en las reuniones donde hemos estado distintos integrantes del bloque del Frente Cívico, cuando han venido algunos ministros- la subejecución de partidas sistemática y llamativamente del mismo porcentaje en partidas y programas que tienen que ver con Desarrollo Social, en programas que tienen que ver con el cuidado del ambiente en la Provincia de Córdoba, que no es cualquier tema. El ambiente no es un problema de los "come pasto", ya que Córdoba, como provincia turística, tiene el ambiente como parte de la oferta, es la ventaja comparativa como provincia. Pues bien, las partidas son ridículas y, por ello, las asentamos: en el marco de un programa de reforestación de la Provincia se destinan 100.000 pesos para el sostenimiento de los tres viveros de la Provincia de Córdoba, menos de 10.000 pesos por mes, sólo por poner un ejemplo dentro de lo micro que tiene el presupuesto.

Nos preocupa el tema de la EPEC porque la energía es el motor del desarrollo, porque hay lugares de la Provincia donde las empresas no se pueden radicar porque la EPEC no les puede proveer la energía que demandan, y eso ustedes lo saben porque muchos legisladores son del interior. Saben lo que hoy está pasando en la zona de Marcos Juárez y Bell Ville, con diez localidades que tienen graves problemas de servicio eléctrico. La EPEC tiene un problema grave que es la deuda que se le ha impuesto para construir la Central Bicentenario. Esa deuda le ha quitado a la EPEC la posibilidad de ser tomadora de crédito, la ha sacado del mercado del préstamo; esa deuda le significa un ancla, una carga, una imposibilidad de llevar adelante las obras que se necesitan en la Provincia, tanto es así que en el plan de obras que se ha mandado a la Legislatura, junto con el Presupuesto, la mayoría son de los años 2005 y 2006. Han pasado de un plan de obra a otro, hasta el día de hoy, no se han hecho, y son una nueva promesa.

Esa deuda de la EPEC, al momento de pagar la primera cuota, eran 4.900 millones de pesos; al 28 de noviembre, después de pagar la cuota número 22, después de haber pagado 224 millones de dólares -repito la cifra, 224 millones de dólares- entre la Provincia y la EPEC, se deben 5.500 millones de pesos, casi 600 millones de pesos más que al momento de pagar la primera cuota, por obra y gracia del mecanismo firmado y acordado por el Gobierno del Gobernador Schiaretti, que condenó a la EPEC a esta deuda que es impagable y que, a medida que se paga, crece más. Me hace acordar a todo lo que decíamos, criticábamos y cuestionábamos en los '80 y en los '90 respecto de la deuda externa, esa deuda es lo que se le ha puesto encima a la EPEC y de lo que no puede salir.

Por boca del ministro nos enteramos de que la idea es que la EPEC contraiga deuda por 640 millones de dólares, al 5 por ciento, a una tasa menor del 12 por ciento, cancele su deuda con ANSES y quede con esta deuda menor. La deuda menor de 640 millones de dólares, al 5 por ciento, por diez años, ronda los 5.800 millones de pesos. La EPEC va a estar cambiando una deuda que hoy es de 5.500 millones de pesos, a medias con la Provincia, por una deuda de 5.800 millones de pesos solo a cargo de la EPEC. Eso es lo que vamos a estar habilitando cuando aprobemos este Presupuesto en la denominación genérica del artículo 46, en el sentido de que se habilita a la EPEC a refinanciar sus deudas y a contraer compromisos que le permitan cancelar deuda ya contraída.

¿Qué otra cosa más nos preocupa? Para no redundar, se ha puesto de manifiesto -no solamente en el Ejercicio 2013 sino en los correspondientes a 2010, 2011 y 2012- la subejecución de partidas presupuestarias y programas que pasan de un presupuesto a otro ejecutándose en el mismo porcentaje, en un 40, 50 ó 60 por ciento en el mejor de los casos, en las áreas de Salud, Desarrollo Social, Ambiente. ¿Por qué creen que existen los reclamos que existen si todo está como dice el contador Sosa? ¿Por qué creen que existen los reclamos de todos los hospitales de la Provincia?

Señora presidente, dicen que para perderles el respeto o el miedo a los fantasmas hay que sacarles las sábanas. El miércoles de la semana pasada, la Policía de la Provincia -que en su inmensa mayoría han sido nombrados en los últimos 14 ó 15 años- le sacaron las sábanas al gobierno de Unión por Córdoba y, ¿qué había debajo de las sábanas? Nada, no había nada. Eso es lo que a nosotros nos preocupa, incluso más que este Presupuesto. Porque lo que vivimos fue muy complejo y a quien le tocó estar en el Ejecutivo esos días sabe que eso es así, que ha sido muy complejo y difícil.

Nos gustaría saber por qué nadie podía tomar decisiones ese día; nos gustaría saber si era simplemente porque la realidad los atropelló o porque quienes debían tomar decisiones estaban inhibidos, porque sólo el Gobernador sabrá qué tuvo que hacer en un viaje de un día a Panamá ida y vuelta. Nos gustaría saber esas cosas porque tienen que ver con la gobernabilidad y con las atribuciones y responsabilidades que tenemos nosotros acá.

Quiero terminar con una reflexión. En el camino a las Altas Cumbres hay una recta muy conocida, que por la amplitud del paisaje uno pierde la referencia y cree que va subiendo cuando la recta en realidad va bajando. Al final de esa recta hay una curva donde se produce la mayoría de los accidentes fatales que ocurren en las Altas Cumbres.

¡Pisen el freno! ¡No se corten solos! Convoquen a los partidos políticos, convoquen al Consejo Económico y Social; los comprometamos, comprométanos en encontrar soluciones a estas cosas que recién empiezan, que recién empiezan a explotar no que recién ocurren.

Pero no crean que ustedes solos van a resolver eso. Pensar eso es tan torpe como pensar que la responsabilidad del narcotráfico y de muchas cosas que existen en la Provincia es sólo del partido de gobierno. Las dos cosas son una torpeza. En este barco estamos todos, pero los que tienen el timón son ustedes.

Por eso, no se cierran. Hemos presentado proyectos esta semana pidiéndole al Gobernador que convoque al Consejo de Partidos Políticos, pidiéndole que convoque al Consejo Económico y Social; pidiéndole que constituya una asamblea, un consejo -pónganle el nombre que quieran- permanente que esté encima de la seguridad ciudadana. La seguridad no es un problema que se resuelva solamente metiendo más policías y dándoles más recursos para que repriman. Ustedes saben que lo que está pasando con los jóvenes en nuestra Provincia es complejo y se debe reflejar en programas. Ustedes saben que la situación social es difícil y se tiene que reflejar en programas y tiene que ver con los Presupuestos.

No se encierran, no hagan una defensa cerrada de algo que es cada vez más inentendible, porque los que estamos somos parte de todo esto, ya que cuando salimos a la calle no nos dicen: "ustedes no tienen la culpa porque son del Frente Cívico". No, somos lo mismo para todos.

Por eso, señora presidenta, quiero terminar con este llamado a la reflexión porque es grave lo que nos está pasando; es grave que nos encerremos y que sigamos ciegos frente a las cosas que pasan, y que creamos que un partido o un Gobierno pueden salvarse solos.

Nada más, señora presidenta.

Sra. Presidenta (Pregno).- Tiene la palabra el señor legislador Roffé.

Sr. Roffé.- Señora presidenta: antes de comenzar el análisis que me corresponde, quería hacer una reflexión sobre lo que decía el legislador Sosa, presidente de la Comisión de Economía, con respecto a un proyecto presentado por nuestro bloque dirigido a reducir el impuesto al Comercio y la Industria.

Por ese proyecto la legisladora Lizzul recibió varias respuestas, algunas subidas de tono, hoy -lo mismo que hizo la sesión anterior el legislador- le dijo al Frente Cívico, pero en particular a la legisladora Lizzul, que cuando fuera Gobierno pusiera en práctica el proyecto de Ingresos Brutos. Sobre esto quisiera hacer una reflexión: como respuesta política la podemos aceptar -como a tantas otras cosas-; pero me parece que desde el punto de vista institucional no corresponde que le haya contestado eso.

Creo, como miembro de esta Legislatura, que ese proyecto, como tantos otros, tendría que haber sido tratado en la comisión. Ese proyecto fue importante, porque no es que le decía al Gobierno que baje lo que le cobra a la industria y al comercio, sino que estaba basado fundamentalmente en el eje de ubicarnos en la misma situación que las provincias de Santa Fe y Entre Ríos. Pero ocurrió que, como con tantos otros proyectos, ni siquiera fue tratado en la Comisión de Economía.

Por todo esto, me preguntaba qué habría hecho mal la legisladora Lizzul en su rol de legisladora, porque en esta tormenta que estamos viviendo nosotros estamos en el ojo de la gente.

PODER LEGISLATIVO – 43ª REUNION – 11-XII-2013

Pensé: ¿qué habrá hecho mal?, ¿presentar el proyecto?, ¿hacer un proyecto prolijo, trabajado, presentado ante las entidades empresariales?, ¿mostrarlo viajando por la Provincia de Córdoba? ¿Eso es lo que hizo mal la legisladora para que no se tratara siquiera en la Comisión de Economía?

Señora presidenta, me parece que esto no contribuye a la institucionalidad. Distinto sería que ese proyecto hubiera sido tratado en la comisión y rechazado por el oficialismo, porque que el oficialismo esté o no de acuerdo es una cuestión aparte que no vamos a discutir. Pero, por lo menos, un proyecto de ley importante, elaborado y trabajado antes del Presupuesto, debería haber sido tratado en la Comisión de Economía.

Eso, señora presidenta, hablando vulgarmente, “nos baja el precio”; a nosotros nos pagan para discutir las distintas posiciones, y si ni siquiera discutimos, terminaremos simplemente haciendo homenajes y aprobando los proyectos del Ejecutivo.

En relación al Presupuesto, debo decir según mi opinión –desde ya que no soy economista- que no hay dudas de que los ingresos que ha tenido la Provincia de Córdoba en el año 2013 han sido buenos, no le ha ido mal. Hasta octubre ha tenido un excedente calculado de 3200 millones de pesos; eso significa preguntarnos: ¿qué es lo que está ocurriendo en nuestra sociedad con la inflación?

Hay muchos sectores que con la inflación –de la que tanto se habla- se benefician de forma directa, como también los Estados nacional, provincial y municipales. Entonces, en la medida que aumenten el IVA, los Ingresos Brutos y la Tasa de Comercio e Industria, sin ninguna duda, con la inflación aumentan los ingresos.

También hay que decir que hay grandes empresas formadoras de precios que se están haciendo más ricas de lo que ya son y que nunca ganaron tanta plata como en estos días. Ahora bien, ¿quiénes se perjudican?, en nuestro caso, los ciudadanos cordobeses que van a tener que pagar en el 2014 aumentos en la luz, el agua, en el Impuesto Inmobiliario, en Ingresos Brutos, en transporte, en el combustible y en la Tasa Vial.

En el caso de la energía eléctrica se podría decir que van a tener que pagar la “tasa EPEC” porque se va a incluir en la boleta un costo fijo, lo que significa que los cordobeses tendrán que pagar el consumo, los impuestos, un costo fijo para obras –porque la empresa no las puede hacer sola- y, además, se retraen de la coparticipación fondos de todos los cordobeses para pagar otra deuda de la EPEC. Entonces, no hay dudas que además de la Tasa Vial vamos a tener que pagar la “tasa EPEC”.

A todo esto, los servicios que presta la Provincia son deficitarios. Si no, pongámonos a pensar sobre los servicios de salud. Con todo el respeto que me merece profesional y personalmente el Ministro de Salud saliente, debo decir que no pudo revertir la caída de la salud pública en la Provincia de Córdoba. Hoy estamos inmersos en un conflicto que perjudica a los hospitales, pero nadie dice lo que perjudica a la gente. Los hospitales están muy mal; los servicios médicos y profesionales de los hospitales están muy mal; los servicios especiales de rayos y de laboratorios de los hospitales están muy mal. Entonces, la realidad que ocurre a nivel de la salud pública es muy seria. Debemos agregar los servicios de la Policía, de la Justicia y los servicios viales que recién ahora están mejorando rutas con la plata del bolsillo de los cordobeses.

En referencia específica al presupuesto de Salud, debo decir que, si bien es cierto que el Presupuesto no puede ser inflexible, llama la atención que haya ítems cuyo cálculo no puedo entender. En el caso de algunos hospitales el presupuesto aumenta un 40 por ciento, muy razonable si se quiere mejorar el sistema. pero hay hospitales cuyo presupuesto aumenta el 10 por ciento y en otros se reduce en un 30 por ciento.

–Ocupa la Presidencia el señor Vicepresidente, legislador Carlos Gutiérrez.

El Hospital Neuropsiquiátrico, fundamental para la prestación en Córdoba, aumenta su presupuesto en un 20 por ciento para el próximo año. El Hospital San Roque, aumenta en un 22 por ciento. Hay hospitales del interior, como el Hospital de Villa Dolores, que aumenta su presupuesto en sólo el 16 por ciento; se trata de un hospital que brinda sus servicios a toda la población de la zona porque, como sabemos, el hospital de Mina Clavero se encuentra en muy mala condición prestacional. El Hospital Ceballos, de Bell Ville, baja su presupuesto en un 10 por ciento. Entonces, me pregunto: ¿cómo hicieron para calcular esto? ¿De qué manera?

Y por otro lado, también es importante referir el tema del personal de los hospitales de planta permanente: el Córdoba –el hospital más importante de la Provincia-, desde el año 2012 al año 2014, bajó 46 dependientes de la planta; el San Roque, 29; el Misericordia, 26; el Pasteur de Villa María, 16; el Iturraspe de San Francisco, 30; el de Villa Dolores, 15. Todas estas pequeñas muestras nos dan una idea muy clara de que la intención del Gobierno no es poner la mayor carga en mejorar lo que se denomina la Salud Pública de Córdoba.

Coincidiendo con lo que decía el legislador Clavijo, la institucionalidad de Córdoba ha sufrido un duro golpe, y de la institucionalidad somos responsables todos, algunos más y otros menos, pero todos sabemos que no podemos vivir sin institucionalidad. Los argentinos sabemos lo que es vivir sin ella, no podemos ignorar lo que nos ha ocurrido, no podemos tratar el Presupuesto con el mismo razonamiento

de hace 15 días; sólo basta ver la figura del Gobernador –y usted coincidirá conmigo-, ya no es la misma persona, no tiene la misma postura, ni siquiera tiene el mismo tono de voz. La institucionalidad ha sido fuertemente golpeada, en esto está en juego toda la democracia, no nos podría haber pasado cosa peor que la que ocurrió la noche del 3 y 4 de diciembre.

Desde esta banca, con toda humildad, solicito que se reflexione. Esto no se va a arreglar cambiando ministros, echándole la culpa a los ministros que se van o cambiando la cúpula de la Policía. El Gobierno tiene que seguir investigando y tratar de sostener esta situación de la mejor manera posible, pero aquí existe un problema social grave al que no le estamos prestando la atención que necesita; el narcotráfico ya nos mostró su cara hace apenas poco tiempo -menos de un mes- y si el Gobierno no asume la responsabilidad que le corresponde nos vamos a ver todos perjudicados.

Muchas gracias, señor presidente.

Sr. Presidente (Gutiérrez).- Tiene la palabra el legislador Las Heras.

Sr. Las Heras.- Señor presidente: en mi carácter de miembro informante del Frente Cívico, tratando de resumir un fárrago de números que hemos escuchado con anterioridad y con el afán de no repetirlos, quiero hacer algunas reflexiones respecto de este tratamiento en segunda lectura de las leyes económicas de la Provincia de Córdoba para el año 2014.

En el cine han existido películas que han sido discutidas; películas que a través de los tiempos se han vuelto a repetir, una "remake", como se dice. Recuerdo a una de ellas, Perfume de Mujer, donde podemos discutir si la mejor fue la interpretada por ese soberbio italiano, Vittorio Gassman o la posterior reedición con Al Pacino.

Nosotros no tenemos dudas de que este proyecto de Presupuesto, en esta inofensiva segunda lectura que se ha extendido por una cuestión accidental, después de los desgraciados sucesos del 4 de diciembre, es una remake donde prácticamente no se ha escuchado ninguna de las opiniones por parte de la oposición y por parte de los que asistieron a la Audiencia Pública, salvo la aceptación de una serie de errores de las sumas de las planillas presupuestarias.

Lo escuchaba al legislador Sosa decir que "le preocupaba" –y yo le quiero aclarar- que algunos legisladores hablaran de "subestimación de ingresos" y otros de "sobreestimación de ingresos"; pero creo que todos los legisladores que lo decimos, en uno y otro sentido, tenemos la razón, por eso lo quiero aclarar. Pero, primero voy a reconocer que la adhesión a la Ley 25.917, de Responsabilidad Fiscal Federal, realmente fue un gran avance inspirado por el Gobierno nacional en ese momento para garantizar una estabilidad fiscal y financiera en todas las provincias argentinas; algunas hicieron bien los deberes y otras los hicieron mal, lamentablemente esta ley ha ingresado en un cono de incumplimiento por parte de muchas jurisdicciones.

Pues bien, decimos que hay una "subestimación de ingresos", estamos diciendo –porque no somos inocentes- que plantear una inflación del 10 por ciento, como está en las pautas macro fiscales para 2014, realmente está alejado de la inflación que existirá durante el próximo año. Y cuando hablamos que hay una "sobreestimación de ingresos", también nos planteamos en términos reales que esta es nuestra duda. Por eso, cuando se trató el Presupuesto en esta Legislatura pedíamos, por sobre el cumplimiento de los recaudos de la Ley 25.917, tener una proyección realista, por lo menos adecuando, acotando o acordando una tasa de inflación para 2014 del 20, el 25 o el 30 por ciento, la que quisiera el Poder Ejecutivo provincial, porque en nada afecta a una cuestión fundamental. Creemos que los números presupuestarios, en gastos y en recursos, deben tener una coherencia y estar todos bajo la misma unidad de medida, por eso los profesionales en Ciencias Económicas son unos expertos en lo que se denomina "ajuste por inflación pasado", que también se puede resolver para el futuro porque encontramos, entre algunas de las heterogeneidades en las elaboraciones del gasto, que mientras el total de gastos y recursos se está proyectando a un 10 por ciento, como establece la Ley 25.917, en cuanto al cumplimiento de las pautas macro fiscales, se prevé un aumento salarial de un 17 por ciento, que todos sabemos, el oficialismo y la oposición, que no es lo que se acordará en definitiva por parte de los gremios estatales.

Y decimos que esta situación que veíamos de un equilibrio fiscal en riesgo, donde nos encontramos con un ahorro corriente de 5.524 millones de pesos proyectados y un resultado financiero de mil millones de pesos, ya observábamos, aparte de este tratamiento desigual en cuanto a las proyecciones de ingresos y de gastos, algunos tratamientos que realmente no nos satisface como, por ejemplo, incorporar como erogaciones de capital los gastos de mantenimiento de las escuelas. En esto insistimos, el hecho de que el tratamiento sea desde el punto de vista del procedimiento contractual, por la Ley de Obras Públicas, no es óbice para que en su tratamiento desde el punto de vista del principio de la realidad económica, con la cual se debe elaborar el Presupuesto público, deba incluirse como un gasto corriente; y nos preocupa porque nos han explicado cómo se van a pagar los aumentos a la Policía para el año 2013, pero nosotros estamos viendo cómo se van a pagar los aumentos a la Policía de la Provincia para el año 2014. Al respecto, si no he escuchado mal, se ha señalado que esto estará dentro de las pautas de los aumentos salariales que se acuerden con los gremios para el año

2014 en función de la proyección de la inflación. Pero creemos que esto no es correcto o no incluye a la Policía, o hay alguna idea de que la Policía de la Provincia de Córdoba para el año próximo reciba los mismos aumentos que el resto de los agentes estatales, con lo cual nos preocupa porque ese aumento obtenido el pasado 5 de diciembre indudablemente representa un aumento ostensiblemente superior al resto de los agentes públicos.

Una de las consultoras especializada en el tema de presupuestos públicos, IDESA, plantea que con ese aumento la Policía de la Provincia de Córdoba ha tenido un incremento en términos reales del 130 por ciento. Señalo que de ninguna manera estamos en desacuerdo con respecto a los aumentos de la Policía, pero sí creemos que hay que sincerarse y que tenemos que hablar sin ningún tipo de temor, con un lenguaje que sea claro y que nos permita conocer verdaderamente las cuentas públicas, y lo que tememos es que, en definitiva, el “pato de la boda” –como siempre ha ocurrido en Argentina– sea con la subejecución de las obras públicas y con la subejecución del gasto social a través de un juego que podemos señalar que no es ilegal pero que, desde el punto de vista político, es ilegítimo porque el Presupuesto es un pacto que la sociedad establece, bajo la teoría de la representación, con el Estado. Y creemos que este pacto se incumple porque existe una continuada subejecución, fundamentalmente en determinadas cuentas especiales que por distintos mecanismos –legales, por cierto, sobre los cuales no me extenderé– el sistema de Fondo de Cuentas Unificadas –que opera sobre el agente financiero de la Provincia, el Banco de la Provincia de Córdoba, y más las facultades que tiene el Ministerio de Finanzas de tomar esos fondos no subejecutados– pasan a Rentas Generales. Por eso es que la ley de la Tasa a los Combustibles excepcionó de ese artículo, precisamente para que no se utilizaran los fondos para otros destinos.

En esto quiero citar una manifestación que nunca ha sido desmentida por parte del ex titular de CARTEZ en el diario especializado en temas económicos Comercio y Justicia, del 26 de noviembre del 2013: “Lo recaudado por el Fondo Rural se afecta a otros destinos”, y eso nunca fue debidamente aclarado.

Pero, además, entre la primera y la segunda lectura, y reiterando lo que dijo el legislador Clavijo y lo que yo expresara hace unos minutos, han ocurrido cosas importantes. Una fue el aumento de los salarios de la Policía en la Provincia de Córdoba, el que representa el 20 por ciento del gasto salarial de la Provincia y, aproximadamente, el 10 por ciento del gasto corriente del Presupuesto de la Provincia de Córdoba. También advertíamos –olfateábamos, y esto lo demuestra la realidad– que iba a haber una nueva Ley de Ministerios en la Provincia de Córdoba, por lo que aclaramos en su momento –y por eso votamos en contra– que era una ley demasiado burocrática que no atendía el principio de conducción centralizada, política de cualquier Poder Ejecutivo –ya sea en Córdoba, en Argentina o en el mundo– y altamente costosa –está significando un costo de más de 100 millones de pesos anuales para la Provincia de Córdoba–, va a venir a esta Legislatura en las próximas semanas para su tratamiento, y muchos de los conceptos que nosotros habíamos criticado en su momento se han dado en la realidad.

Con el afán de hacer un llamado de atención al Poder Ejecutivo provincial –ya lo advertíamos en al Tasa a los Combustibles–, debemos señalar que existe una cuestión que nos está preocupando mucho: el equilibrio fiscal en la Provincia de Córdoba está en riesgo.

Se ha hablado de la “flexibilidad del Poder Ejecutivo”, y yo estoy de acuerdo con eso porque uno de los principios presupuestarios es el “principio de flexibilidad”, que permite que el Ejecutivo no esté atado de manos con una absoluta rigidez ni tampoco tener una libertad excesiva respecto a los movimientos presupuestarios durante el ejercicio, pero esto tiene un límite.

En nuestra provincia se reitera la necesidad de una expresión de “Presupuesto por resultado”, y si bien tenemos una exposición de la información financiera trimestral que nos permite verificar muchas de estas subejecuciones que existen en el Presupuesto de la Provincia de Córdoba en los gastos que no son de personal, también nos encontramos que la demostración de la gestión en base a resultados, a las unidades de medida, a los productos públicos –esto fue demandado en la Audiencia Pública del proyecto de este Presupuesto– no satisface ni a los ciudadanos ni a los legisladores porque realmente no tenemos este tipo de información cuantitativa.

Nosotros estamos viendo que las cifras del Presupuesto no se muestran ni con una mínima racionalidad. El lenguaje presupuestario debe hablar con verdad y con claridad. Al respecto, voy a traer una cita –con la cual voy a terminar mi alocución para justificar el rechazo del Frente Cívico de este proyecto de Presupuesto en general– que por su sabiduría nos puede llevar a pensar con mucha seriedad y responsabilidad, tanto al oficialismo como a la oposición, tanto a quienes están en cargos del Poder Ejecutivo como a nosotros representantes del pueblo de la Provincia de Córdoba. La misma no dice nada nuevo porque según Unamuno: “para modernos los clásicos”. Pues bien, hace 2400 años el sabio Confucio estableció una relación inequívoca entre la precisión del lenguaje –de ese lenguaje presupuestario que yo digo que no es correcto– que se usa y la calidad de los resultados que se obtienen. Así, una vez, cuando sus discípulos le preguntaron: “Maestro, ¿por dónde empezaría si le tocara gobernar un país?”, Confucio les respondió: “empezaría por mejorar el lenguaje”. Asombrados,

sus discípulos afirmaron que esa respuesta nada tenía que ver con la pregunta y volvieron a preguntar: “Maestro, ¿qué tiene que ver el lenguaje con el gobierno de un país?”. Entonces, Confucio les respondió: “Si el lenguaje carece de precisión, lo que se dice es falso. Si lo que se dice no es verdadero, entonces las actuaciones tampoco son verdaderas. Y si no hay actuaciones (obras) verdaderas, entonces no florecen el arte ni la moral. Si no florecen el arte y la moral, entonces no existe la justicia. Si no existe la justicia, entonces la nación no sabrá cuál es la ruta a seguir: será una nave en llamas y a la deriva. Por esto, cuando se trata de gobernar una nación –una provincia, diría yo- lo más importante es la precisión del lenguaje”; y concluyo: del lenguaje presupuestario, señor presidente.

Muchas gracias.

Sr. Presidente (Gutiérrez).- Gracias, legislador Las Heras.

Tiene la palabra el señor legislador Agosti.

Sr. Agosti.- Gracias, señor presidente.

Nuevamente nos encontramos analizando este instrumento que tiene el Gobierno de la Provincia de Córdoba para definir su plan de gobierno en vistas al futuro.

De ello se desprende su connotación y la responsabilidad que implica su estudio, pero no puedo dejar de señalar que el tiempo que le habían asignado –que quede bien claro: “que le habían asignado”- entre la primera y la segunda lectura no era el más conveniente. Los acontecimientos acaecidos días pasados nos dieron un poco más de respiro y tiempo para hacer un análisis más exhaustivo del mismo, como realmente requiere una ley de esta naturaleza, destacando que su estudio debe mostrarse como un elemento de clasificación y de control, que debe ser un instrumento y una herramienta que promueva la integración de todos los sectores de la Administración Pública y de Servicios –entiéndase, por ejemplo, Seguridad-, y que su desarrollo nos debe mostrar los efectos económicos de la actividad de Gobierno, porque las decisiones del Gobierno implican y alteran el curso de la vida económica cotidiana y social de la Provincia.

Este Presupuesto, de acuerdo a lo manifestado en la exposición efectuada durante el tratamiento en primera lectura, nos muestra que la Provincia tiene un serio problema económico -y pienso que se va a agravar, espero equivocarme-, lo demuestra claramente la ejecución presupuestaria al día 30 de setiembre: ya no alcanza con la facultad que tiene el departamento Ejecutivo para compensar sacando plata de una cuenta y poniéndola en otra.

La Provincia aumentó su nivel de gastos y, en consecuencia, aumenta la presión tributaria. Las iniciativas contemplan un aumento de la presión tributaria impositiva para este año de aproximadamente el 28 por ciento en el Impuesto Inmobiliario; un fuerte ajuste en los montos que debe tributar el campo; infraestructura y gasoductos con un alza del 47 por ciento; Fondo de Mantenimiento de la Red Caminera Natural un 25 por ciento, al igual que el Fondo Canalero; solamente un 5 por ciento para el Fondo de Infraestructura de Municipios y Comunas; y la frutilla de la torta: un incremento de entre el 25 y el 35 por ciento en la Tasa Vial; con relación al incremento de la Tasa Vial, no me cabe la menor duda que sufrirá también un fuerte incremento en lo que significa el costo Córdoba; la Tasa de Justicia con un incremento del 30 por ciento; Ingresos Brutos con un fuerte ajuste –ya lo ha explicado de una manera muy visible y detallada nuestra colega y compañera de banca, la legisladora Lizzul-; un Inmobiliario Rural con un 19 por ciento de aumento; y, para seguir esquilmando más a la gente, la sociedad del Estado insiste en sumar 2.000 slots, más salas de juego y juegos on line; esta es la forma y los números con que el Gobierno de De la Sota planeaba -entiéndase bien: “planeaba”- asegurarse una relativa calma para el año 2014.

Estas medidas van a evidenciar, aún más, los síntomas de la degradación institucional y el hartazgo ciudadano por los constantes saqueos que el Gobierno provincial realiza a los contribuyentes de la Provincia de Córdoba.

Sin expectativas de pago del Gobierno nacional, Córdoba no tiene otro camino; todo esto justificado por el Ministro de Finanzas Ángel Elettore, que manifestó que este año iba a existir una inflación del 25 por ciento. Ahora, la incertidumbre se acentúa en lo que podría pasar si se declara inconstitucional la Tasa Vial.

La alarma se ha encendido en el Ministerio de Finanzas, el costo fiscal por la crisis de los días pasados provocaría una erogación de 1.300 millones de pesos anuales, solamente por el compromiso tomado con la Policía, sin contar lo que se agregaría por la presión que ejercen los distintos gremios estatales, lo que demande la Caja de Jubilaciones para sostenerla y lo que requiere la EPEC si no se logra la refinanciación de la deuda. Esto hace que la Provincia esté obligada a sostener sus ingresos y, en consecuencia, aumentar los impuestos a costa de cualquier precio.

Esta presión impositiva desmedida que tienen que soportar los contribuyentes de industrias que cumplen con todas sus obligaciones torna insostenible la situación, agudizando la pérdida de competitividad del sector manufacturero, impactando en la mantención del empleo y la sustentabilidad de las empresas.

PODER LEGISLATIVO – 43ª REUNION – 11-XII-2013

Todos recordamos el increíble proyecto que realizó este Gobierno con la reducción del 30 por ciento de los impuestos provinciales, y parece increíble que sea este mismo Gobierno el que más tasas y gravámenes haya creado en la historia de Córdoba, y también el que más la ha endeudado. Pero, aún así, a esta fecha quiere mostrar que esta disminución del 30 por ciento es un beneficio social en contra partida al mayor endeudamiento recordado en la Provincia. Entendemos que este tipo de medidas son discrecionales y arbitrarias tratando de imponer o demostrar un exiguo “cordobesismo”.

Siempre dije, lo sostuve y lo traté de aplicar -salvando las distancias- desde el lugar que me tocó ocupar; que hay que lograr un fuerte equilibrio entre lo que significa la política y la administración, caso contrario corremos el riesgo de caer en una debacle y comprometer el futuro de todos los cordobeses, tal cual lo ocurrido días pasados, que demostró claramente que cuando los gobiernos son insensibles los problemas de la gente van en aumento, los vínculos se rompen y los límites desaparecen.

Durante estos años la única fuente de financiamiento fue el endeudamiento, y acá quiero hacer una reflexión. Escuché en reiteradas oportunidades que no cabían las comparaciones y en el día de hoy resulta que han sobrado las comparaciones con la Provincia de Santa Fe. No termino de entender: para algunos casos sirven las comparaciones y para otros no.

Es catastrófica la presión impositiva, la Tasa Vial, las desinteligenacias políticas con la Nación, en lo que nosotros no tenemos nada que ver porque es una situación que ustedes tomaron y comprometieron y ahora la quieren justificar con lo injustificable.

Ante tanta presión tributaria, un párrafo especial merece el hecho de que esta Administración ha demostrado que el término “austeridad” no entra en su imaginario. Esto se manifiesta en no recortar gastos superfluos, recuerden los gastos en publicidad y lo que hace pocos días, en las páginas de los distintos diarios, sobre todo en La Voz del Interior, decía el periodista Lagarto Guizzardi justificando las decisiones del Gobierno de la Provincia. Sí, señor presidente, que no le llame la atención, sus gestos son demasiado elocuentes y así se demuestra. No se puede bajo ningún punto de vista justificar lo injustificable: eventos de cualquier naturaleza, el festival cuartetero; no hay forma de justificarlo.

Ahora bien, la deuda habría trepado a más de 27 mil millones de pesos en distintos estamentos, deuda en dólares traducida en pesos, deuda flotante, agencias, etcétera. Esta cifra es como para quitarnos el sueño, y creo que realmente lo han logrado hacer el Gobernador y el Ministro de Finanzas.

Un dato para ilustrar y tener en cuenta es cómo se desempeñó el crecimiento de esta deuda durante últimos años. De esto no hace mucho, y todos los que han participado en política se tienen que acordar: el Gobierno del doctor Ramón Mestre deja una deuda de 1.098 millones, y todavía recuerdo cuando el entonces Ministro de Economía Caminotti se ponía en disidencia con Ramón Darwich, Ministro de Economía de Mestre, porque uno decía que la había dejado en 1.260 y el otro decía 960 millones. Fíjese usted, señor presidente, repartiendo la diferencia: 1.068 millones de pesos, lo que implicaría tener ahora 27.615 millones de pesos -según analistas-, o lo que dice el contador Salvador Treber, 27.996 millones, lo que significa el 2.516 por ciento más.

Pero resulta que no es así, el Gobernador va en reclamo a la Nación por 10.000 millones. Entonces, me pregunto: si solamente 5.000 millones es lo que reclama por la Caja de Jubilaciones, una parte es por litigio y otra por un reclamo administrativo, ¿qué pasa si la Corte falla a favor de la Nación?, ¿qué pasa con el reclamo administrativo?, ¿cómo se pretende que una provincia que desde ese año no mantiene diálogo formal con la Nación, hoy ésta le esté atendiendo los 6, 7, u 8 puntos que presenta el Gobernador?

Entiéndalo, señor presidente, usted es el vocero: las ovejas se cuentan cuando están en el corral, el quini 6 cuando salen los números, eso es azar; las finanzas de una provincia no se administran al azar, se administran con números ciertos y concretos, con números exactos, y para eso se usa la matemática que es exacta.

Las desinteligenacias entre Nación y Provincia van a acarrear costos que van a tener que solventar a través de sus peculios todos los cordobeses; y un rasgo particular que me obliga a votar en contra de este Presupuesto es la característica que tiene este Gobierno de violar sistemáticamente la coparticipación de los municipios; por distintas vías distrae recursos de la masa coparticipable que debería distribuirse entre municipios y comunas. Total es muy fácil, señor presidente, porque para eso la Jefatura de Gabinete -que recientemente tenía a su cargo el doctor González- tenía el FASAMU o la posibilidad de darle a quién él quería ante los reclamos económicos que hacían los distintos intendentes. Pero conmigo, señor presidente, tengo la satisfacción que nunca, en los 12 años de gobierno municipal que tuve bajo el Gobierno de De la Sota, recibí nada, y me defendí por mis propios medios y con mis propios recursos porque pensaba que así tenía que ser, y en la putísima vida me dieron un carajo!

Sr. Ranco (fuera de micrófono).- ¡Todo lo que te dimos en el Ministerio de Desarrollo Social!

Sr. Agosti.- ¡Callate, señor legislador! Cuando fui a pedirte dos cajas del plan...

PODER LEGISLATIVO – 43ª REUNION – 11-XII-2013

Sr. Presidente (Gutiérrez).- Por favor, no se exaspere ni personalice tanto, legislador Agosti; usted ya emitió una opinión –en verdad, bastante gruesa– sobre el tema en discusión, así que manténgase en calma y termine su discurso.

Sr. Agosti.- Estoy bastante calmo, señor presidente; el que no lo está es el legislador Ranco –no quiero caer en una grosería–, que cuando fui a pedirle 150 cajas me pasó una factura.

Para el Gobierno vale el corto plazo, que es la política de lo inmediato y lo primario; el largo plazo, la política de previsibilidad y prevención no existen. La ruptura del tejido social –que evidencia la debilidad de las políticas de seguridad, educación, salud y trabajo– pone en riesgo, día a día, la paz y la convivencia entre los cordobeses.

¡Cuántas veces he presentado en esta Legislatura pedidos de informes –aquí no estamos para hacernos mal, como dijo la Vicegobernadora Pregno– o proyectos de ley que el Gobierno consideraba que no eran beneficiosos y, por lo tanto, están cajoneados! ¡He pasado aquí, prácticamente, dos años al pedo!

Por las razones expuestas, señor presidente, que se suman a la fuerte presión tributaria, la falta de austeridad, el manifiesto gasto superfluo, la falta de previsibilidad en distintas políticas de Estado y el constante endeudamiento del Gobierno provincial, adelanto el voto negativo del bloque de Frente Cívico al proyecto en tratamiento.

Muchas gracias, señor presidente, y espero no haberlo ofendido personalmente.

Sr. Presidente (Gutiérrez).- No lo ha hecho, legislador.

Tiene la palabra el señor legislador Birri.

Sr. Birri.- Señor presidente: voy a cerrar la participación de mi bloque en la discusión sobre el proyecto de Ley de Presupuesto 2014, entre cuyas primera y segunda lectura han sucedido muchas cosas, la mayoría de las cuales, lamentablemente, han sido malas noticias para los cordobeses, para nuestras instituciones y para el Estado provincial. Hubo –como aquí se ha dicho– acuartelamiento y saqueos, con la ausencia del Estado durante días enteros.

El impacto presupuestario que tendrá el acuerdo con los acuartelados parece no tener repercusión en el Presupuesto que estamos tratando. Si tomamos en cuenta que prevé un superávit de 900.000.000 de pesos, podemos decir –desde el arranque, antes de aprobarlo– que el Presupuesto, en virtud del impacto del acuerdo con las fuerzas de seguridad, será deficitario.

No todas han sido malas noticias; en el medio, surgió la restauración del diálogo institucional entre dos niveles del Estado –provincial y nacional– que, más allá del análisis que podamos realizar sobre los flacos resultados en términos económicos para nuestra Provincia, siempre es un dato positivo, sobre todo en un país que vive bajo un sistema republicano y en un tránsito democrático.

También es cierto que en el medio, a esta altura de los acontecimientos, ha quedado pulverizado un instituto representativo y de democracia semidirecta, como es la Audiencia Pública. En verdad, en los seis años que llevo en el ejercicio de la representación popular, ocupando una banca en la Legislatura de la Provincia de Córdoba, he visto cómo paulatinamente, año tras año, se ha venido retaceando la presencia de las organizaciones de la sociedad civil, achicando su participación en el tiempo, disminuyendo el tiempo de su expresión o, quizás de una manera todavía más contundente y disvaliosa, no atendiendo absolutamente ninguno de los reclamos que se planteaban en estas Audiencias Públicas; esta vez simplemente se recogieron las opiniones durante un rato como para cumplir con las formalidades del caso.

En verdad, analizando este Presupuesto y los anteriores, podemos decir que es un Presupuesto nuevo con políticas viejas, y si tuviera que hacer un resumen a grandes títulos de lo que fueron las participaciones y los reproches técnicos, formales y políticos que desde este bloque se realizaron, seguramente estaríamos redondeando diez o doce grandes títulos.

Por caso, diríamos –algo que fue un común denominador–, el “incremento notable de la presión fiscal” que convierte a Córdoba en una de las tres provincias argentinas de mayor carga tributaria; podríamos seguir diciendo que con el aumento previsto, por ejemplo, para el Inmobiliario Urbano, un 25 a un 30 por ciento de las familias propietarias, particularmente aquellas de sectores medios, van a sufrir un incremento en los últimos tres años del orden del 115 al 120 por ciento; que sigue expresando el deterioro de los recursos propios frente a los recursos nacionales y que un impuesto regresivo, inflacionario y trasladable como es el de los Ingresos Brutos representa casi el 80 por ciento de los recursos propios; que tiene la alícuota de Ingresos Brutos más elevada de la Región Centro, lo que hace que nuestras pequeñas y medianas industrias pierdan competitividad, comparativamente, con las de la Región Centro y otras provincias vecinas; que –como decíamos recién– esta dependencia alcance este año cerca del 80 por ciento, y si se tiene en cuenta un análisis comparativo con el Impuesto Inmobiliario, éste apenas representa el 8 por ciento.

También diríamos, como título grueso, que “traslada parte de sus ajustes a los municipios”, con fuertes reclamos de parte de estos, como hemos observado en estas últimas semanas, por caso, la Municipalidad de Córdoba y la de Río Cuarto; que tiene un “altísimo nivel de endeudamiento público no

reconocido”, no les creemos en absoluto cuando hablan de una deuda del orden de los 13 mil millones de pesos y sabemos que es uno de los aspectos mejor guardados, un secreto encerrado bajo siete llaves cuyo enigma se va a develar dentro de dos años cuando Unión por Córdoba sea desalojado del Gobierno provincial.

En verdad, son muchos los títulos; diríamos que no se mide la composición de la deuda según la moneda y, por lo tanto, tampoco sus rasgos diferenciales. Quizás haya quienes sepan mucho más que el legislador que les habla respecto a las dificultades del mercado, pero está claro que la deuda se va transformando cada vez más en deuda en moneda extranjera con los riesgos eventuales que nadie podría negar ante una probable devaluación oficial brusca provocando altísimas tasas de interés efectivas que podrían pender sobre la Provincia, virtualmente, como una suerte de espada de Damocles.

En fin, está claro que la composición por monedas es muy importante y, sin embargo, de la porción conocida y su tendencia -si podemos proyectarla al conjunto de la deuda en el período que va de fin del año 2007 y el informe del 30/09/13- veremos que la deuda en moneda extranjera duplicó su proporción del 14 al 28 por ciento. Estos porcentajes serían mayores si tuviéramos la información completa ya que, por una parte, gran parte de esa deuda -valga la redundancia- en cabeza de la ACIF está garantizada en moneda extranjera. Esa deuda que era sólo del 15 por ciento de la deuda total de la Administración Central, ahora redondea el 40 por ciento, y de acuerdo a la información vertida por una funcionaria del Ministerio de Economía y Finanzas, cuando estuvieron informando en la Legislatura hace unas semanas -si mal no recuerdo, la contadora Rivero-, la deuda denominada en moneda extranjera -ante una pregunta de este legislador- tomando el total de la Administración Central, incluyendo ACIF, llega al 55 por ciento del total.

Está claro que se confirma así el alto riesgo que existe de multiplicarse esa deuda a gran escala.

Les molesta, y la verdad es que es así, porque el miembro informante le dedicó un párrafo entero a la comparación que hacemos con otras provincias. No vamos a volver sobre eso, tenemos una clara visualización de las diferencias, en este caso con una provincia vecina. Y si hay algo que determine y caracterice por qué una provincia tiene un stock de deuda que redondee el orden de los 27 mil millones contra otra que tiene entre 4 ó 5 mil, está claro que una provincia como la de Santa Fe está administrada honesta y eficientemente y hay otra como la Provincia de Córdoba, que tiene un brutal desmanejo administrativo.

Seguramente hemos dicho -nos preocupa y lo venimos planteando hace 3 ó 4 años- que es muy poco creíble el nivel de erogación en obra pública. La funcionaria a que hacía referencia recién expresaba que alcanzaba el 9 por ciento del total del gasto en concepto de Gastos de Capital, monto del cual los trabajos públicos no llegan siquiera a la mitad, y por el impacto que tiene en la calidad de vida de los cordobeses, podemos ejemplificar lo que ocurrió con la obra pública en lo que va del año 2013. Creo que vale la pena repetirlo porque nos parece que es un rubro de significativa importancia. En la ejecución del año 2013 la relación entre la obra pública respecto al gasto total es de apenas el 3,7 por ciento, con lo cual no hace falta ser un gran especialista en la materia para que nos interroguemos de qué manera puede operar el milagro para que en el transcurso del cuarto trimestre se eleve la obra pública a más del 50 por ciento para llegar a las metas que se habían previsto cuando hace exactamente un año atrás analizábamos el Presupuesto 2013.

Está claro que no existe el milagro, menos en la Provincia de Córdoba, y es en ese marco que nos preguntamos qué nos va a deparar el Presupuesto de 2014. Estas cifras, que se explican por sí mismas no son neutras; no solamente están presentes acá, están en los títulos de los diarios, en la pantalla de los televisores, en las radios cordobesas, ya sea porque hay un corte masivo de energía eléctrica o porque lamentablemente se expresa un record de accidentes viales, o por los problemas hídricos que existen en las Sierras Chicas o porque en el Dique San Roque hay incapacidad de acumular agua o porque, porque... ; y podríamos seguir enumerando en qué aspectos le pega en la yugular la ausencia de un presupuesto significativo importante en materia de obra pública a la calidad de vida de los cordobeses.

Ahora bien, ¿cuál es su composición? De los casi 2 mil millones destinados al rubro -para ser más específicos 1.998 millones- sólo el 1,4 de esa cifra surge del Tesoro Provincial, el grueso proviene de recursos con afectación específica, que en forma -diría- excluyente son el Fondo Sojero y la Tasa Vial. Sólo estos rubros conforman el 70 por ciento de este total, por lo tanto, el grueso de la inversión pública depende de estos dos factores, ya que resulta absolutamente evidente la incapacidad para financiar la obra pública con recursos del Tesoro provincial.

Digamos de paso, para hacer un poco de memoria histórica reciente y ubicarnos en cifras y proporciones que siempre ayudan a analizar dónde estamos parados, que estos niveles estaban respecto del gasto total en alrededor del 10 por ciento en la década de los '90 y alrededor del 12 al 14 por ciento en la década de los '80.

PODER LEGISLATIVO – 43ª REUNION – 11-XII-2013

En esas condiciones, en esta profunda crisis de la obra pública es cuando el año pasado aparece la Tasa Vial, un tipo de impuesto que, al margen de sus problemas legales, es grave y se justifica si solamente la inversión a realizar con ello es una inversión agregada. Se supone que frente a una crisis de recursos que no permite cumplir con la inversión necesaria, deben obtenerse recursos específicos con destino a incrementar ese rubro de inversión pública.

Para lograr el objetivo declarado de incrementar el superávit hemos estado “ahorrando” –entre comillas- en la obra pública, de la que ya todos sabemos no es sólo un problema técnico de obsolescencia y baja productividad para el sector privado sino que llega a tal magnitud que podemos contabilizarlo en términos de vida o muerte.

La verdad que el Presupuesto expresa a los gritos: tengo la planilla número 14, Cuenta Ahorro, Inversión y Financiamiento del Presupuesto, el rubro “Trabajos Públicos” detenta un total de 3.832 millones, pero en las Cuentas de Financiamiento de ese mismo cuadro señala el aporte al Tesoro provincial de sólo el 1,73 por ciento; al resto lo aportan los fondos de aplicación específica.

El mensaje es muy claro: el Poder Ejecutivo no está dispuesto a poner un peso proveniente de Rentas Generales en obras y dan absoluta preferencia a los Gastos Corrientes, donde están incluidos los gastos de publicidad o los gastos clientelares.

Señor presidente, tanto el Ministro como su funcionaria han hecho hincapié en un nuevo objetivo para las finanzas provinciales, que es el superávit, y la verdad es que si uno hace una memoria reciente de los análisis, al menos de los últimos dos o tres Presupuestos que tratamos en la Legislatura, advertimos que se ha reemplazado la cantinela del equilibrio fiscal por la del superávit como un fin en sí mismo y, sin duda, se viene cumpliendo o se intenta hacerlo incluso con algunas plusmarcas pocas veces vistas en los últimos dos o tres años que han crecido en una escala muy interesante trimestre a trimestre en este año 2013: de 874 millones en el primero pasa a 1962 en el segundo, y a un record decididamente interesante de 2653 millones al 30 de setiembre de 2013.

La pregunta es cuánto le va a costar a los cordobeses generar esos altísimos superávits, ya que no es gratuito. Observando uno a uno los elementos que integran esos superávits en el 2013 y que están presentes en el Presupuesto 2014, la primera fuente, indudablemente, es la recaudación, y por eso volvemos a lo que fue el inicio de mi participación, en los ingresos, pero ya para explicarnos no el Presupuesto que estamos revisando sino el del corriente año, donde de nuevo sobresale el Impuesto sobre los Ingresos Brutos, que se incrementa en el período enero-diciembre del 2013 respecto a igual período en el año 2012 en un 46 por ciento, casi duplicando los niveles de inflación, cuando el Inmobiliario, por ejemplo, entre ambos períodos crece solamente el 26 por ciento.

Está claro que la comparación no es ociosa; claramente el Poder Ejecutivo se encarga de ejecutar los recursos con mayor impacto regresivo y que ya representaban la casi totalidad de recursos propios. Como se ha dicho, regresivos porque los paga el consumidor, siendo el grueso de ese consumo proveniente de ingresos medios y bajos.

Respecto de la segunda fuente, a la que no voy a referir en profundidad porque ya lo expresaron claramente otros legisladores, diré que la segunda fuente de generación de superávit surge de la subejecución. Sólo voy a decir que en 33 programas que hemos seleccionado, casi el 60 por ciento no sobrepasa el 10 por ciento de ejecución.

Señor presidente, se repite la adicción al esquema de los superpoderes, el deterioro institucional, que aunque aburra no nos vamos a cansar de repetir que viene de la necesidad de utilizar esta delegación de facultades de los superpoderes para encubrir y salvar las diferencias que puedan surgir en el Presupuesto o en el “dibujo” presupuestario, las autorizaciones anticipadas para pedir en cualquier condición todo tipo de crédito, con la vergüenza que significa seguir incorporando dentro del Presupuesto las prórrogas de jurisdicción sometiendo la disputa sobre cualquier tipo de contrato que haga el Gobierno provincial a los tribunales extranjeros.

Señor presidente, una vez más es pobre, estrecho e inaceptable el marco institucional dentro del cual se está concibiendo la organización del Estado y la política, y en tal sentido se nos hace muy difícil, una vez más, aprobar el Presupuesto de un Gobierno que ha hecho del endeudamiento un eje económico, político y financiero. Y, como no le alcanza, ha encontrado en estos últimos años cuatro vías de ajuste: los jubilados, a los que se difiere en seis meses el pago de sus haberes; los municipios, a los que, cuando termine el Ejercicio 2013, le van a terminar extrayendo 600 millones de pesos; a los nuevos impuestos, como la Tasa Vial y la mayor presión fiscal; y, por último, a los proveedores a quienes no se les paga durante 7 u 8 meses.

Por estas y otras razones, señor presidente, recomendamos el voto negativo a este proyecto de Presupuesto 2014.

Muchas gracias.

Sr. Presidente (Gutiérrez).- Tiene la palabra el señor legislador De Loredó.

Sr. De Loredó.- Gracias, señor presidente: adelanto el voto negativo del bloque de la Unión Cívica Radical, como lo hiciera en primera lectura.

Después de haber escuchado frondosas argumentaciones críticas sobre esto que hoy sometemos a votación, tomamos las reflexiones vertidas por los cinco legisladores preopinantes como parte integrante de nuestra argumentación ya que coincidimos.

La verdad, señor presidente, es que el Presupuesto concebido como contrato social elemental entre el Estado y la ciudadanía, que brinda garantías sobre las políticas públicas, de cumplimiento y compromiso, garantías para inversiones rentables a las empresas, es literalmente un dibujo, como ya venimos diciendo desde el radicalismo. Es un lienzo, una ficción, calificación que lógicamente no es compartida por representantes de su bancada ni por usted mismo, señor legislador Gutiérrez en representación de la Presidencia de la Cámara.

Debo confesar hoy que, desde un punto de vista, ese juicio crítico acerca de que el Presupuesto no refleja la realidad es un desacierto de nuestra parte y debemos como bloque retractar esas calificaciones que hemos propiciado sobre el Presupuesto. ¿Y sabe por qué, señor presidente? Porque el Presupuesto es un fiel y calcado reflejo de la realidad que nos muestra un Gobierno que administra pura y exclusivamente la coyuntura y que distribuye la inmediatez más cercana; un Gobierno absolutamente imposibilitado de pensar a mediano y a largo plazo, que ha resuelto hace ya muchos años no proponernos de forma sostenida en el tiempo qué quiere de Córdoba. Están ahí, se presentan los problemas y van viendo con qué balde de agua los van sofocando.

Señor presidente: mientras abordamos este Presupuesto debemos decir que el Estado provincial no está; el Estado abandonó a los cordobeses. Lo hizo el 3 y 4 de diciembre, lo que constituyó lo que todos conocemos y que podemos bien calificar como “una tragedia”. Pero lo sigue haciendo. Si uno tiene que hacer un trámite en la DIPAS, no lo puede hacer; si una pequeña empresa tiene que hacer un trámite en la Inspección de Personas Jurídicas, está cerrada; si un escribano, un abogado o un particular tiene que hacer una inscripción en el Registro de la Propiedad, no lo puede hacer porque está cerrado; si un vecino tiene que hacer valer un legítimo derecho de cualquier índole, laboral, comercial o penal, no tiene servicio de Justicia; además, “clausuraron” anticipadamente las clases. ¡No hay Estado! ¡El Estado está ausente!

En este marco estamos discutiendo esto que es una realidad que refleja lo que quiere hacer el Gobierno, y lo que quiere hacer es “no sabe qué y vamos viendo en el mientras tanto”, pero que, sin lugar a dudas, torna abstracta la discusión sobre las particularidades del Presupuesto; absolutamente abstracta por las razones que venimos sosteniendo. Hoy mantuvimos una discusión en la Comisión de Economía, tanto con su presidente como con el legislador Heredia, porque hay muchas razones objetivas que nos impulsan a decir que esta es una discusión absolutamente abstracta.

Por un lado, venimos reflejando un informe de lo que denominamos “Estado paralelo”: tenemos una Administración Pública provincial que de su total del gasto público está concentrado en la Administración central puntualmente el 59 por ciento y hay un 41 por ciento del gasto público, que asciende a la suma de 70.850 millones de pesos, que nosotros no evaluamos ni en el Presupuesto ni lo podemos evaluar en las ejecuciones presupuestarias, mucho menos en las Cuentas de Inversión. Es un Estado diseñado hace tiempo ya bajo la sombra de un gran Estado paralelo.

-Ocupa la Presidencia la señora Vicegobernadora, Alicia Pregno.

Se mantienen los superpoderes. Lo hemos dicho hasta el cansancio y lo reiteramos: se plantea la contradicción de querer diferenciarse con la Nación, criticando los superpoderes del Jefe de Gabinete, pero resulta que en Córdoba el Ministro de Economía tiene superpoderes más extensos y más abarcativos que los que tiene el Jefe de Gabinete. Incluso está explícito en el artículo 34 de la Ley de Administración Financiera.

La respuesta responsable del radicalismo es sugerir un cambio para que el excedente de recaudación, que maneja a su criterio el Ministro de Economía, tenga por ley una asignación al pago de deuda y, en su caso, si no las hubiese, una asignación a Educación. En el caso de cumplirse las metas educativas, que sea autorizada la utilización de ese gasto por una recaudación subestimada conforme lo disponga el Parlamento, es decir, a través de una ley.

Ahora nos va a pasar lo mismo que en 2012. Honestamente, señora presidenta, esto es una falta de respeto. Por allí tenemos la sensación de que esto es un diálogo de sordos, pero tal vez porque soy más joven y tengo sólo dos años acá tengo ganas de reiterarlo. En 2012 nos hicieron evaluar un Presupuesto que habían aprobado a sabiendas que iba a asumir De la Sota y que iba a duplicar la planta ministerial. Como bien expresaron Birri, Agosti y Clavijo, en su momento nos opusimos y dijimos que no era razonable duplicar la planta de Ministerios y la creación de más Agencias. Pero lo cierto es que aprobaron un Presupuesto con una estructura ministerial, y después la estructura se duplicó y vinieron cuatrocientas rectificaciones presupuestarias. Es falsa la respuesta que es suficiente que el Presupuesto se estructure en base a programas, los cuales se van estructurando en función la demanda de los ministerios; o sea, vamos a aprobar un Presupuesto con una estructura de ministerios y van a venir, eventualmente, las cuatrocientas rectificaciones presupuestarias que nos impiden

cumplir la obligación que tenemos como legisladores de controlar ese gasto, y no es que lo hagamos porque somos curiosos sino porque es nuestra obligación, nos pagan para eso.

Ni qué hablar de lo abstracta que se torna la discusión si tenemos en cuenta el reclamo salarial. Nosotros hemos hecho un cálculo y, a nuestro juicio, del acuerdo firmado con los representantes de los policías autoacuartelados sólo hay dos conjeturas a hacer: se interpreta que el salario básico que hoy ronda los 2.500 pesos para los agentes del escalafón más bajo se va a llevar a 8 mil pesos, incluyendo los remunerativos que cobran -circunstancia que no daría solución al problema y tendríamos quizás un nuevo acuartelamiento-; o se interpreta la versión que tiene el ex Jefe de Gabinete que hoy esta sentado acá como legislador -en esta suerte de vale que les dan: para ser legislador te dan un vale, vas a un Ministerio u a otro, se termina y con el vale volvés a tu banca- que se aumenta el básico hasta los 8 mil y después se le suman los remunerativos, que en esos escalafones bajos rondan los 3000 ó 3500 pesos, razón por la cual, si ese es el criterio -que es el que sostiene la Policía, el abogado Ortiz Pellegrini y el ex Jefe de Gabinete-, el costo fiscal de la medida -por el escalonamiento necesario del aumento del básico en los otros escalafones policiales- supera los 2.000 millones de pesos, más el reclamo salarial de ahora.

Escuchaba a la flamante legisladora de la bancada del Frente de Izquierda y de los Trabajadores y no tengo más que coincidir con una reflexión de las más elementales: se incendió Córdoba y no modificaron ni un ápice este Presupuesto.

Señora presidenta: me voy a referir al Presupuesto propiamente dicho de la forma más sencilla que pueda. En principio, voy a analizar lo que, a mi juicio, configura un modelo de gestión de Unión por Córdoba, el cual tiene cuatro pilares -y lo he repetido en este recinto-: el primero, una estructura tributaria regresiva y de creciente presión a sus contribuyentes; el segundo, una política de endeudamiento permanente para financiar obras no prioritarias y no productivas; el tercero, una política de gasto ineficiente; y el cuarto, un debilitamiento institucional permanente de la Provincia.

A la hora de analizar la modificación del Código Tributario y de la Ley Impositiva hablamos de los tributos, sobre los cuales se ha dicho casi todo. Córdoba es una de las provincias, si no la más cara, del país. Como aporte a esa discusión que tantas veces hemos reiterado desde esta banca, desde este bloque y desde los bloques no oficialistas, voy a mencionar algunas cuestiones que al legislador Sosa le gustan, porque le gusta que se reflejen los montos con alguna escala que tenga que ver con la comparación del Presupuesto con el Producto Geográfico Bruto. En el año 1999, antes de que ustedes asumieran, la presión tributaria en la Provincia de Córdoba en relación a su Producto Geográfico Bruto era del 4,2 por ciento; hoy, si computamos la Tasa Vial y los fondos que sostenemos coherentemente en el tiempo, que son de carácter tributario, la presión tributaria alcanza la cifra récord en la historia de esta Provincia del 7,7 por ciento del Producto Geográfico Bruto de la Provincia; pero, además, en su composición, con esta integración de Ingresos Brutos que ronda el 80 por ciento, el Impuesto a los Sellos hace mucho tiempo ya que sustituyó al Impuesto Inmobiliario como el segundo impuesto recaudador de la Provincia. Y ahora tenemos una nueva noticia para los cordobeses: en la estructura de escala tributaria hay un nuevo tributo que ha superado el lugar que históricamente ocupara el Impuesto Automotor y que es la Tasa Vial, que ya este año recaudará más de lo que va a recaudar el Impuesto Automotor; para 2014 está previsto que recaude 741 millones de pesos, mientras que el Impuesto Automotor 568 millones de pesos.

Me ahorraré todas las conceptualizaciones que dan cuenta de porqué esta es una estructura tremendamente regresiva, que genera un efecto cascada, que afecta al consumo, que distorsiona los precios y que es paracídica. El sistema funciona así: hay una crisis que padecen los ciudadanos y el Estado; como hay una crisis, el Estado empieza a recaudar menos, pero los privados también porque la crisis también los afecta, y la solución que encuentra el Estado es agravar la rentabilidad de quien está siendo afectado por la crisis. Eso significa la estructura regresiva y la paracicidad que tiene la estructura de nuestros tributos; el andamiaje tributario tremendamente regresivo y asfixiante que bien lo suele señalar siempre la legisladora Lizzul con esa inobjetable comparación de las alícuotas de Ingresos Brutos entre las provincias de la Región Centro y los mínimos imposables que triplican en Santa Fe y Entre Ríos a los mínimos sobre los cuales no se aplica Ingresos Brutos, sea a la industria, al comercio mayorista o minorista- borrando con el codo la exención que prodigáramos nosotros de Ingresos Brutos a la industria, siendo ustedes los responsables de haber borrado para siempre -pareciera, mientras ustedes gobiernen- la exención impositiva de Ingresos Brutos a la actividad industrial.

El argumento que sostenemos -y que ahora observamos que hasta concejales opositores a nuestra gestión en la Municipalidad dan cuenta de este dato absolutamente real- es que hace tiempo que la Provincia busca que la crisis recaiga sobre la alicaídas finanzas de los municipios. Entonces, por una vía no coparticipa cinco impuestos nacionales que tiene obligación de coparticipar; esto fue llevado al Tribunal Superior de Justicia, quien no se animó a resolver y sugirió que sea la Comisión Federal Impositiva la que resuelva -y todavía no se ha expedido en ese sentido. Pero, todo tributarista da

cuenta que el remanente del Impuesto a las Ganancias para sustentar el Fondo del Conurbano Bonaerense debe ser coparticipado; que el Monotributo debe ser coparticipado; una parte integrante del Impuesto sobre los Bienes Personales debe ser coparticipada, y la Ley 24.699, de Ganancias -una suma fija- también debe ser coparticipada. Por esta vía, para 2014 el Gobierno provincial prevé recaudar 3.253 millones de pesos, significa que prevé quedarse con 650 millones de pesos que les corresponden a los municipios y comunas de la Provincia.

La segunda vía -en la que insistimos hace tiempo-, es la creación de las tasas que son de carácter tributario, pese a que ustedes consignan que no. ¿Por qué son de carácter tributario? La primera respuesta ha sido convalidada por IERAL -que ustedes muchas veces contactan para que convalide algunos de sus argumentos-, hicieron un análisis de cómo plancharon el Impuesto Inmobiliario Rural, y sucede que, a valores constantes, la recaudación hacia los sectores rurales de la Provincia se ha mantenido porque las tasas del Fondo Canalero, de los Consorcios Camineros y la de Desarrollo Agropecuario, posteriormente sustituida por el Fondo de Infraestructura y Gasoducto, vinieron a sustituir -y esto es paradójico- exactamente la merma en la recaudación del Impuesto Inmobiliario Rural, que ustedes resolvieron planchar. Y no actualizan los valores fiscales de los campos con dos argumentaciones: la primera, -insólita, y configura el Estado evasor-, para no pagar los impuestos nacionales que correspondan; la segunda, la verdadera de las razones por la cual no lo hicieron: para no coparticipar el aumento del Impuesto Inmobiliario Rural. Por esa vía, por la creación de estas tres tasas -que como bien mencionaba Las Heras, lo ha expresado en el diario Comercio y Justicia el representante ruralista Néstor Roulet, y es algo que nosotros venimos sosteniendo-, también ha sido demostrado que los fondos recaudados por estas tasas no van a los destinos específicos creados por ustedes por ley. Si fuesen a ese destino los fondos recaudados en la Red Firme Natural para los Consorcios Camineros, no tendríamos la situación vial de los 56.000 kilómetros de camino de tierra que tiene la Provincia que están en pésimo estado; no va el Fondo de Infraestructura y Gasoducto a la construcción de los gasoductos troncales como está previsto en la ley porque los gasoductos troncales no están.

Entonces, ya sea porque sustituyeron la merma de la recaudación del Impuesto Rural o sea porque cambian su destino y no va al destino para el que fue creado con el andamiaje que le dieron en el Banco de la Provincia de Córdoba al Fondo Compensador FUCOR, que les permite -como quien diría- fijar la "guita", invertirla a plazos extensos, lucrar con ese interés, el que jamás vuelve a esos fondos, en definitiva, pierden la característica de fondos no tributarios que ustedes dicen que tienen, y son fondos de carácter tributario. Esta es la explicación conceptual de porqué decimos que son "impuestos", y que por esa vía, este año, a los 650 millones de pesos que "se comen" de los intendentes y jefes comunales por los impuestos nacionales que no se coparticipan, se les suman 335 millones de pesos más que deberían coparticipar de estos tres fondos, señor presidente.

Casi todo lo demás que se puede decir del sistema tributario de ustedes está dicho. Quedó para la anécdota la Provincia que rebajaba los impuestos: vino después la Cuota 50, el Impuesto al Fuego, la Tasa Vial y los Fondos No Tributarios que ahora estamos mencionando.

Dicho esto, desde la perspectiva de Ingresos podemos mencionar algo de la deuda. No es cierto lo que dice el legislador Sosa, lógicamente no lo compartimos; coincidimos con el legislador Fonseca en cuanto a que tendrían que ir a preguntarle a Treber. Cómo no se va a contabilizar la deuda pública tomada por los organismos descentralizados del Estado, ¡en qué cabeza cabe!

La relación, justamente, de ese endeudamiento para con el Presupuesto -le digo, señor presidente, por su intermedio, al legislador Sosa-, o la relación para con su Producto Bruto Geográfico también ha aumentado considerablemente, y lo que nos sigue preocupando en esta nueva autorización de deudas que han concedido al Gobierno es que, tras la pregunta que le realizáramos al Ministro de Economía -a confesión de parte relevo de prueba-, consintieron en que van a volver a endeudarse en dólares, cuando el componente del stock de deuda de la Provincia -que está dolarizado- supera el 60 por ciento, y supera el 70 si contabilizamos los 565 millones de dólares que tomó como crédito la EPEC. Ante esta situación -que, en verdad, sobran las palabras para describirla- y ante las últimas declaraciones del nuevo Gabinete económico nacional, que habla de microevaluaciones, ¡agarrate Catalina!

Lo que sigue es la política del gasto. De la política del gasto, que es lo que se prevé en el Presupuesto, lo primero que podríamos decir es: hay que evaluar la eficiencia del gasto. Como bien se sabe, la eficiencia de un gasto público puede ser evaluada de una forma directa, que es la forma más eficiente -valga la redundancia-, es medir la eficiencia del gasto evaluando cuál fue el resultado de cada una de las políticas públicas. Pero, desde una economía contable y presupuestaria, se han encontrado otras formas de evaluar la eficiencia del gasto. Una de ellas es una relación entre cuánto crece el gasto y cuánto va a crecer la economía.

Por citar algún dato, el índice de actividad económica del instituto IAEC, de Gastón Utrera, prevé un crecimiento real de la economía de Córdoba para el 2014 cercano al 2 por ciento.

PODER LEGISLATIVO – 43ª REUNION – 11-XII-2013

Este Presupuesto prevé un crecimiento del gasto nominal del 33 por ciento; neto de inflación es un crecimiento real del 7 por ciento. Esto significa que se sostiene un gasto ineficiente, y su ineficiencia tiene que ver con que si el gasto supera holgadamente -como lo supera- el crecimiento de la economía, es un gasto que en algún momento explota porque no se puede gastar al 7 cuando se crece al 2, señor presidente.

El gasto previsto -y que se viene previendo en la Provincia- para el 2014 va a ser un gasto ineficiente, insustentable, señor presidente.

Vamos a analizar políticas puntuales. Materia educativa: le volvemos a decir al legislador Sosa que, pese a que ha sido un logro de su Gobierno la sanción de una ley que dispuso que el 35 por ciento del Presupuesto tiene que estar destinado a Educación, hecha la ley, hecha la trampa: han involucrado en este gasto todo lo que se les pudo ocurrir. Meten Cultura, que no es un gasto estrictamente educativo. Teniendo en cuenta el concepto amplio hombre-educación, prácticamente no nos quedaría nada fuera del Presupuesto y el presupuesto educativo forma parte del los 44 mil millones del Presupuesto. Hasta el comportamiento de un funcionario está incluido en el amplio sentido de la palabra "educación".

La ley prevé que el 35 por ciento del Presupuesto tiene que estar destinado al gasto educativo en sentido estricto, entonces, no se puede involucrar ni cultura, ni deporte. Hay subsidios a clubes de barrio -que los requieren y está bien que se los otorguen- que no tienen que ver con la educación. También involucran el gasto de PAICOR, el principal programa social integrador de la Provincia de Córdoba, que no es un gasto estrictamente educativo. Para llegar al 35 por ciento del gasto para educación involucran los servicios de deuda de obras de infraestructura escolar de años anteriores y las becas de empleo -algunos pueden tener una relación directa, pero otros poseen un relacionamiento muy remoto con la educación.

Recordemos que para llegar al 35 por ciento, la ley se tomó un pequeño "atajito": se incrementó Ingresos Brutos y el Impuesto Inmobiliario creando el FoFISE, Fondo de Financiamiento del Sistema Educativo, que es un porcentaje de la alícuota de Ingresos Brutos y del Impuesto Inmobiliario; o sea, hay un retroceso educativo y a las consecuencias ya las vamos a ver; en realidad, ya las estamos viendo: desinversión educativa.

Haciendo un racconto rápido de la política de gasto, vemos que hay un ambicioso plan de obras públicas. Esperemos que esto no sea la variable de ajuste como lo ha sido durante muchos años porque no vemos cómo va a sustentarse el pago de los gastos corrientes salariales. Pese a constituir el plan de obras públicas un volumen interesante, de las obras que realmente impulsan el desarrollo de una provincia -o sea, las esenciales o vitales, como, por ejemplo, gasoductos- nada se dice.

¡Algún mea culpa tienen que hacer! Hace 14 años que gobiernan la Provincia de Córdoba. De 1.036.000 hogares, 526 mil carecen del servicio de gas por red ¡en este siglo! No está en este Presupuesto, y de nuevo las excusas de que la Nación..., que la Provincia..., etcétera. No está prevista la realización, ni siquiera con los fondos propios que tomaron cuando se endeudaron en dólares, con BONCOR, de los gasoductos troncales. El 25 por ciento de esos gasoductos se iba a realizar con recursos propios y el 75 por ciento con los fondos de un banco de Brasil. Los gasoductos de los cinco subsistemas -este, oeste, norte, sur y centro- no van a estar listos para el próximo año.

El tema de viviendas nuevamente está ausente en la política de gastos de la Provincia de Córdoba. Tenemos un déficit habitacional de 180 mil hogares, de los cuales 90 mil requieren casas nuevas, porque se trata de nuevas generaciones que están haciéndose para vivir una pequeña habitación en la parte de arriba o al fondo del patio del domicilio de sus padres. No existe ningún tipo de plan de viviendas serio o sostenible. El único que existió fue al comienzo con las 6 mil viviendas - Ciudad Evita, de Mis Sueños, de los Cuartetos, Juan Pablo Segundo, y seis o siete más -que hicieron con el crédito del BID. El Gobierno radical de Ramón Bautista Mestre en cuatro años construyó 20 mil viviendas. 850 viviendas a través del FONAVI y 4500 viviendas a través del Ministerio de Asuntos Institucionales. Ustedes en 12 años apenas pueden contar 6 mil con ese crédito del BID, habiendo generado, además, los ghettos que separan y fraccionan la sociedad. No hay una política de viviendas que se pueda sostener.

Es cierto que tomaron apunte de la infraestructura vial, tarde, muy tarde; aunque mejor tarde que nunca. Permítanos decirle que hace años que Córdoba tendría que haber resuelto convertir las principales arterias productivas de su Provincia -la 158, la 36 a Río Cuarto, la 19, la 9 Norte-, terminar el anillo de circunvalación, construir el segundo y el tercer anillo -que bien se lo propone el IPLAM-; tarde, no lo hicieron.

Durante años la excusa fue: "son arterias de jurisdicción nacional". No querían ver los ejemplos vecinos: Santa Fe construyó la 19 con recursos propios y un endeudamiento con el Banco Mundial que va a pagar Santa Fe; ahí está la autovía; la misma 19, de frontera, Santo Tomé, hecha con la provincia vecina; no quisieron ver lo que hizo Mendoza con la 147, con la 7, con la 148; las competencias de todas esas rutas sanluiseñas de jurisdicción nacional fueron tomadas por San Luis y

construidas en autovías; no quisieron ver lo que hizo Mendoza con la Ruta 40; en fin, sobran los ejemplos para ver que cuando una arteria es vital para la actividad productiva de una provincia es una excusa decir que le corresponde a un gobierno o al otro, porque acá se han despilfarrado fondos.

10 años de crecimiento a tasas chinas y no se han hecho las obras de infraestructura prioritarias, señora presidenta.

Encima, es falso lo que dice Sosa: pagamos 11 millones de pesos el kilómetro cuando Santa Fe lo paga 7 millones y San Luis 6 millones de pesos, y encima al 80 por ciento de la obra pública de la Provincia lo realiza la empresa Britos Hermanos, señora presidenta.

Eso es lo que sucede con las obras prioritarias, pero le voy a decir al legislador Pihen –porque veo que ha vuelto–, con mucho respeto, que en política salarial, para evaluar el gasto, hicimos un informe, un estudio: ¿qué ha hecho Córdoba con sus recursos humanos, desde el '99 a la fecha? Como Sosa tomó la iniciativa de compararnos con Santa Fe –sabemos por qué, por la homogeneidad de la comparación, de la distribución geográfica, de la estructura productiva, de la densidad poblacional, etcétera–, nos comparamos y vimos que en Córdoba, desde 1999 a la fecha, hubo un crecimiento del 65 por ciento en el empleo público –a razón de 10 empleados por día– mientras que en Santa Fe fue de un 15 por ciento. Ciertamente es que en el '99 nosotros teníamos cerca de 70 mil y ellos ya tenían más de 100 mil, y hoy tenemos tan solo 3 mil empleos más que ellos; eso es cierto.

Ahora vamos a analizar qué pasó con el gasto y con la capacidad adquisitiva del salario del empleado público. Pudo seguir la suerte del crecimiento del personal; en el año 2000, el empleo público promedio, ya sea en bruto o de bolsillo, de la Provincia de Córdoba, comparado con el de Santa Fe, era un 9 por ciento superior; el empleo público cordobés, en términos comparativos y con salarios promedios de la administración descentralizada –no contamos ni EPEC, ni la EPE ni ningún otro organismo no centralizado de las dos administraciones– era superior en Córdoba. ¿Dónde estuvieron los representantes de los gremios que mansamente permitieron que se desprofesionalice la planta permanente de la Administración Pública, que se precarice, y que hoy tengamos un salario de bolsillo promedio, en comparación con Santa Fe, un 29 por ciento menor al del salario público de la provincia vecina? Si lo contabilizamos desde la perspectiva del salario bruto es un 25 por ciento menor, porque los aportes y contribuciones acá son aún mayores que allá, entonces, el promedio de bolsillo es 29 por ciento menor, se gana un 29 por ciento menos. Y así estamos, vamos a un hospital y no te atienden porque el salario está precarizado; y hay paro de la policía, de los docentes, del empleado público.

Al Gobierno le sirvió mucho este tiempo, mucho; la mansa precarización del salario público a cambio de la masividad del recurso humano como bolsa de trabajo, contra la profesionalización de su planta, porque eso conlleva control. Y en una Dirección de Vialidad desmantelada como la que tiene hoy la Provincia no le hacés firmar cualquier cosa a un ingeniero; conozco de lo que hablo –y a las pruebas nos remitimos– porque ante la denuncia por el Camino El Cuadrado al ingeniero Espada, de la Dirección de Vialidad, funcionario de carrera con 30 años de trabajo, no le hicieron firmar cualquier cosa y tuvieron que sacar esa “estafa vial” de forma paralela, señora presidenta.

Esto es lo que vaticina el Presupuesto para 2014. Esa es la política de gastos, esa es su política de ingresos, esa es su política de deuda.

En cuanto a gastos, simplemente, quiero referirme a lo de Energía, y lo que dijo el legislador Clavijo me parece suficiente. ¿Quién sabe lo que hay que hacer en EPEC? Los funcionarios de carrera de EPEC, que elaboran los planes quinquenales, anuales, bianuales, los planes de obra, los planes de inversión, hace años sugirieron, fundamentalmente, inversión en transformación y distribución de energía, ¿qué preferimos hacer? generación de energía. Una obra costosísima, 3 veces más cara que la de Timbúes y Campana, un gran negocio. Encima, con un mal contrato con CAMESA, que fundió para siempre la EPEC, y se enojan los compañeros de Luz y Fuerza cuando lo decimos. ¡Está fundida para siempre! Con recursos de la tarifa eléctrica no se pueden pagar nunca más los 565 millones de dólares, los está pagando el Estado provincial a razón de 5,5 millones de dólares por mes. La empresa no podrá pagarlos nunca más y las obras de transformación no se hicieron, y las nuevas redes y la distribución no se hicieron; por eso es que si hace frío nos quedamos sin luz y si hace calor nos quedamos sin luz también.

La crisis energética era evitable. Nos metieron el verso de la autosuficiencia energética eléctrica. ¡Un verso! Ese es un discurso nacional. Todo se despacha al sistema interconectado, tendríamos que haber seguido comprando energía al sistema nacional, era una obra de escala nacional y finalmente la tiene la ANSES; y no se hicieron las obras de transformación y distribución.

El agua. Veo al legislador Sosa y veo todas las buenas intenciones que tuvieron cuando asumieron, entre ellas, el plan de 4 años para lograr el objetivo que supera el objetivo del milenio para la región sudamericana, que era el Plan Córdoba para que el 100 por ciento de la población de Córdoba tuviese agua potable por red. Arrancaron, empezaron entusiasmos y lo abortaron. Crecieron un 1 por ciento las instalaciones de agua potable por red en la Provincia de Córdoba, no se hicieron las obras requeridas. Por el canal Los Molinos–Córdoba vino el Ministro de Agua y Energía y dijo que lo

iban a hacer con fondos propios y lo vemos a De la Sota que va a hablar con Capitanich y dice que vuelve a surgir la posibilidad del crédito de esa promesa permanente que no llega nunca. 450 millones de pesos salía el canal Los Molinos-Córdoba. Con esa obra se soluciona la crisis hídrica de la ciudad para siempre, permite que Los Molinos abastezca más del 25 por ciento que hoy abastece, libera al San Roque; para ello, hay que hacer en la planta potabilizadora de Bouwer una estación que bombee para barrio Cofico. Lo podrían haber hecho con 450 millones de pesos; pero no, con esa idéntica plata decidieron hacer el Centro Cívico que, la verdad, personalmente me gusta, estéticamente me gusta. Esas fueron las prioridades que tuvieron y continúan.

Señor presidente, les pedimos que rectifiquen el rumbo -se lo pedimos bien- se lo hemos pedido otras veces y no obtuvimos respuesta, pero por ahí esta vez el contexto nos ayuda. Nos invitaron al diálogo político ni bien asumió De la Sota con el "cordobesismo"; llevamos las propuestas de vivienda, llevamos prácticamente hasta la maqueta de dónde iban a estar las viviendas, cómo eran, dónde iba a haber una plaza, describimos el plan de vivienda provincial; es decir, les creímos. El legislador García Elorrio llevó una propuesta para luchar contra el narcotráfico; el Frente Cívico les pidió que se cumpla el artículo 6º de la ley de Carta del Ciudadano que prevé la participación de las primeras y segundas minorías en los organismos fiscalizadores y entes descentralizados del Estado. ¿Para qué nos convocaron?

¡Se prendió fuego Córdoba! Las sugerencias del oportunismo político estaban a la orden. Habrán dicho: ¿nos arriesgamos a llamar a la oposición?, ¡y nos llamaron! Allí fuimos, fueron también los intendentes, fueron las cámaras empresariales, nos sentaron ahí, estuvimos 5 horas, nos pusieron musiquita en el Panal y lo ovacionaron a De la Sota como si fuera un triunfo; mientras tanto, ¡se estaban quemando supermercados! ¡Modifiquen el rumbo! Porque esta Provincia no aprovechó 10 años de crecimiento económico y hay ciertos incendios que solamente se pueden apagar con una "lluvia de educación y de trabajo"; ustedes no aprovecharon el crecimiento de la economía para que se genere trabajo genuino; cuando se genera trabajo genuino se educa también porque se crean arquetipos, porque los hijos de esas familias donde el padre trae el sustento, el alimento, fruto de un esfuerzo y de un trabajo se está educando, pero no generaron trabajo y continuaron con una economía primarizada.

¿Por qué vemos que esta crisis hoy estalla? Tiene que ver con eso, porque objetivamente el crecimiento de la economía se derramó y hasta los sectores más cadenciados consumieron más bienes. Por eso Cristina dice que tienen Direct TV, porque es cierto, consumieron más bienes. El tema es cómo encaramos el proceso, cómo dejamos pasar esta oportunidad. Ustedes tuvieron un dirigente que se autorreferenció como el primero de los trabajadores; nosotros tuvimos uno, como Alfonsín, que se referenció como el primero de los servidores públicos. Hacen falta ejemplos de honestidad, de valores, de servicios, de trabajo.

¿Qué ejemplo de trabajo damos si no hay rendición de cuentas y el que fracasa en una gestión es premiado en la Legislatura? Sometimos al padre de familia a la peor de las indignidades, no poder traer el sustento a su familia fruto del esfuerzo y del trabajo.

Retrocedimos y eso es lo que explota hoy; también retrocedimos educativamente, porque al igual que en la Nación, que fue bueno un volumen del gasto del 6 por ciento del Producto Bruto, también fue buena acá la ley del 35 por ciento de financiamiento educativo, pero el problema es el cómo, porque así como a nivel internacional en las evaluaciones PISA estamos en el puesto 59 –es decir, estamos en el "piso"– en el contexto de los 56 países evaluados, en las evaluaciones ONE de la República Argentina, en el 2000, Córdoba tenía el segundo lugar en la escala de las 24 provincias argentinas y ahora estamos en el octavo en los exámenes de lengua y matemáticas. Cayó la calidad educativa en nuestra provincia, y tampoco la Provincia se preocupó por generar trabajo genuino y mucho menos se preocupó por dar ejemplos de decencia, de esfuerzo, de trabajo, de que no se está para lo inmediato, de una cultura de largo plazo, de pensar en mediano plazo aunque sea, pero todo es hoy. Esos son los ejemplos que se han dado y eso es lo que hoy recogemos. Y esto tiene que ver con el Presupuesto, acá nos tienen que decir a dónde nos quieren llevar. Por eso este Presupuesto es real, porque no saben ustedes a dónde nos quieren llevar, señora presidenta.

Por estas razones se produce lo que se produce, se resquebraja el tejido social porque confundimos "gordura con hinchazón", porque cuando el crecimiento no da el salto cualitativo del desarrollo se producen las diferencias sociales. Ya lo decía Raúl Alfonsín, "la democracia es libertad e igualdad", y a la igualdad la da el gran ordenador que ustedes reverenciaban con su liderazgo. El gran ordenador de la sociedad es el trabajo y cuando no está se producen las inequidades; y la libertad sin igualdad, como decía Raúl, es la libertad del zorro libre en el gallinero para comerse con absoluta libertad a las gallinas libres. Acá no hubo desarrollo, no hubo igualdad, no hubo trabajo genuino, no hubo educación y por eso vemos que en los saqueos se llevan los plasmas.

El hombre no es ni bueno ni malo, señora presidenta, un asesino serial, un banquero, un sacerdote, un político es el resultado de su contexto, son los entornos, son los contextos los que dimensionan la persona. No hay estado de naturaleza puros, somos fruto de nuestra educación, de

nuestra cultura; este es el retroceso cultural de esta provincia que no tiene modelos, que no exhibe valores y que no se pone de acuerdo ni busca acuerdos que permitan potenciar el desarrollo, porque cierto es que lo que hay que hacer en Córdoba ya está dicho, no por un legislador ni por dos, tres o cinco ministros, sino por las organizaciones de la vida civil, por las cámaras empresariales, por institutos –como el COPEC– que ustedes mismos crearon.

Por estas razones, señora presidenta, el radicalismo no acompañará este Presupuesto, que da muestras claras de inmoralidad política, petulancia y sordera. Córdoba estuvo en llamas, y parece que el Gobierno no se enteró.

Muchas gracias. (Aplausos).

Sra. Presidenta (Pregno).– Tiene la palabra el señor legislador Brouwer de Koning.

Sr. Brouwer de Koning.– Señora presidenta: pese a la completud de los conceptos vertidos por el legislador preopinante, quedó pendiente el tema de la salud, que el radicalismo no puede dejar de lado en el marco del tratamiento de la Ley de Presupuesto.

Temas como la salud, la educación, la justicia y la seguridad son los pilares fundamentales de una sociedad; entonces, cuando vemos que ni siquiera se respeta el Presupuesto del año anterior, interpretamos que a la sociedad se le da como mensaje que la salud no es –como fue siempre para la Unión Cívica Radical– una prioridad presupuestaria.

La partida presupuestaria destinada a la salud, señora presidenta, ha disminuido muy poco en términos porcentuales –0,27 por ciento–, pero que en dinero representa 100 millones de pesos menos. Para tomar conciencia de lo que esto significa, basta recordar que el nuevo y único hospital que creó la Provincia –y que no terminó–, que es el de Villa María, terminará costando 150 millones de pesos, de modo que la partida destinada a la salud en este Presupuesto está disminuida en un monto equivalente a dos tercios del costo total de este hospital. De tal manera, ya no se trata de una deuda financiera sino social.

El promedio nacional del presupuesto en salud, señora presidenta, es del 11,2 por ciento, de modo que Córdoba, “La Docta”, hoy tiene uno de los más bajos presupuestos destinados a este tema tan importante.

Asimismo, queremos analizar con qué criterios se han asignado algunas partidas. La Unión Cívica Radical no entiende el derecho a la salud sólo como el derecho a estar sano sino que va mucho más allá, señalando que deben estar dadas las condiciones que permitan que todas las personas –fundamentalmente los grupos más vulnerables y marginados de la sociedad– puedan vivir lo más saludablemente posible.

Para el cuidado de la salud, estas condiciones incluyen algunos ítems –que referenció el legislador preopinante, Rodrigo De Loredó–, como son las condiciones de trabajo, las viviendas adecuadas y el cuidado de la nutrición de nuestros niños. Países mucho más atrasados que Argentina y provincias mucho más atrasadas que la nuestra cuidan la nutrición de sus chicos. ¿Cómo podemos con las premisas anunciadas cuando, durante un tercio del año, los hospitales públicos atendieron únicamente las guardias mínimas?

En catorce años no han existido planes de vivienda locales, sino que siempre han sido federales y nacionales. Además, la Unión Cívica Radical interpretó que era una política de Estado y presentó un proyecto para trabajarlo en conjunto pero, lamentablemente, fue desechado.

Con respecto al programa de alimentos nutritivos para nuestra Provincia, ¿con qué nos encontramos?, con que el 28 por ciento de los alumnos de 13 a 15 años pesan más de lo que deberían y casi el 6 por ciento son obesos; el 16 por ciento no realiza actividad física y uno de cada dos adolescentes pasa tres horas sentado. Es decir, señora presidenta, lamentablemente estamos muy lejos de cumplir con el derecho a la salud.

Además de estas premisas no cumplidas por esta Provincia, el Comité de Naciones Unidas de Derechos Sociales y Culturales adoptó un observatorio general sobre el derecho a la salud, incluyendo en ella el acceso al agua limpia potable y condiciones sanitarias adecuadas. ¿Con qué nos encontramos?, con que la Provincia en estos catorce años de gestión sigue debiéndonos un programa provincial para llegar con agua potable a toda la Provincia y un sistema de saneamiento adecuado, por ejemplo, las cloacas, algo prioritario hoy y que se deja en libertad para que lo hagan los municipios, los cuales nunca consiguen los fondos adecuados.

Por otro lado, el programa Córdoba Limpia lleva más de diez años prometiéndonos vertederos regionales para terminar con los basurales a cielo abierto. Van diez años que prometen lo mismo, señora presidenta, y no logramos que este programa, aprobado por nuestro partido en su momento, pueda llevarse a cabo.

Proponemos, como Unión Cívica Radical, adoptar y aplicar una estrategia y un plan de acción provincial en salud pública, donde se tengan en cuenta las preocupaciones en materia de salud de toda la población. Esta estrategia y plan deberían elaborarse y examinarse periódicamente a través de un

proceso participativo y transparente. Deberemos incluir indicadores y bases de referencia que permitan vigilar los progresos que se realicen en salud, en especial en aquellos grupos marginales.

Señora presidenta: cuando hablamos del gasto en salud en la dimensión del Presupuesto de más de 100 millones de pesos, estamos prácticamente hablando de la inversión del Hospital Pasteur de Villa María. Por eso, como miembro de la Comisión de Salud pero también como habitante de Río Tercero, solicito a esta Legislatura recuperar ese porcentaje de salud para que se pueda cumplir una promesa del anterior Gobierno, en abril de 2009, de hacer el hospital regional de Río Tercero, que fue llamado a licitación en junio de 2009 con una inversión, en aquella oportunidad, de 47.750.000 pesos. Si logramos volver únicamente al Presupuesto del año anterior, podremos hacer otro hospital en la Provincia de Córdoba.

Por eso, señora presidenta, son criterios de gastos y prioridades. Se disminuye el presupuesto en salud pero se gastan 11 millones de pesos en el Faro del Bicentenario; no hay equipos de rayos en los hospitales, la radiología básica en cualquier hospital de Córdoba hoy no funciona; en los últimos años hubo una disminución severa del número de camas en cinco hospitales que funcionan en la Capital; falta de mantenimiento en los sistemas eléctricos básicos, como ascensores y calderas, y para los que vivimos en el interior de la Provincia hay un déficit en la derivación de pacientes, contamos con dos ambulancias y hospitales desbordados en su capacidad.

Por eso, cuando hablamos de criterios -recién se nombró- vemos que se gastaron 450 millones en la Casa de Gobierno de la Provincia, pero no se gastó ningún peso en casas para los habitantes de Córdoba, y qué decir si esos fondos podrían haberse usado como gasto prioritario para tener los hospitales que hoy necesita la Provincia de Córdoba. Es decir, señora presidenta, son más importantes las casas para los funcionarios que las casas para los cordobeses. No podemos aprobar este presupuesto donde la salud no es una prioridad dejando al descubierto el abandono de los cordobeses.

Para terminar, quiero decir que hoy comienza un nuevo Ministro de Salud, que quizás debe estar jurando. Espero que también comience una nueva etapa en salud en la Provincia de Córdoba, que no sea solamente un cambio de persona sino un cambio sustancial en la gestión. Le solicito al nuevo ministro humildad para reconocer la situación existente en la salud, para que pueda de esa manera adoptar los cambios necesarios. Si es así nuestro partido va a estar al lado del nuevo ministro para poder llegar a la salud de todos los cordobeses.

Gracias, señora presidenta.

Sra. Presidenta (Pregno).- Tiene la palabra el legislador Pihen.

Sr. Pihen.- Señora presidenta: en realidad, no tenía previsto hablar, pero como el legislador De Loredó hizo alguna mención, eso me obliga hacerlo, particularmente porque se ha referido en un término que yo creo que es irrespetuoso, por lo menos descomedido, a la función gremial que nadie ignora que yo tengo y que se extiende en el tiempo, lo cual no obedece a que yo haya "saqueado" a mi gremio, ni lo haya tomado por asalto, sino que a los empleados públicos de la Provincia les ha parecido que mi conducción era adecuada. Aclaro que me ha tocado en suerte gestionar y dirigir nuestra organización sindical bajo el gobierno del doctor Angeloz, Mestre, De la Sota, Schiaretto, y como ahora mismo, cuando el signo político del gobierno de la Provincia es el mismo que yo tengo. En todos los casos, no hemos "mansamente" acordado, como dijo irrespetuosamente el legislador.

Además, me parece, a lo mejor producto de su juventud, que él tiene una memoria parcial, y a las memorias parciales y los relatos parciales es bueno que los aclaremos con todo respeto, porque acá se dice -y es cierto- que hay trabajo precario en el Estado. Si hay alguien que ha puesto este tema sobre el tapete en Córdoba es nuestra organización sindical, nosotros somos los que hemos denunciado y seguimos denunciando, y sumamos permanentemente como reivindicación el fin del trabajo precario en la Provincia.

Cabe preguntarse cómo era el trabajo precario, por ejemplo, en la gestión del doctor Mestre, en la cual todos sabemos que el Ministro de Gobierno fue el suegro del legislador De Loredó; actualmente, el sindicato oficialmente posee las cifras de la Provincia y puedo decir que son 7.000 los trabajadores que nosotros consideramos precarios; y consideramos precaria incluso una forma que alguien podrá decir que es legal: la del monotributo. Para nosotros es precario utilizar el monotributo en el ámbito del Estado en tareas permanentes. Hay unas 7.000 personas en estado de precariedad laboral. El legislador De Loredó probablemente no sepa que en la gestión del radicalismo, entre el PAICOR, el mejor programa que pudo haber creado un Gobierno provincial en materia alimentaria, sin ninguna duda; el Programa de Salud Rural, un ejemplo de programa de salud que el radicalismo llevó a cabo en la etapa del Gobernador Angeloz; y el Programa de Lucha Contra el Chagas, que era eficaz o, por lo menos, "peleaba lindo" en la época del radicalismo, o sea, entre los tres programas, había 15.000 agentes, y fueron 15.000 agentes que la propia gestión del Gobernador Mestre mandó a la calle, lisa y llanamente. Digo la cifra, la certifico y desafío a cualquiera a que la verifique: dejaron en la calle a 15.000 trabajadores.

Nosotros no éramos precisamente una dirigencia sindical pasiva que convalidaba esa situación, es más, nos acusaban de desestabilizadores, y tuvimos que cuidar que no quemaran la Casa Radical, y lo evitamos -yo al frente-, así que tengo autoridad moral para decirlo. Pero era así porque habían echado a 15.000 “laburantes” a la calle.

El legislador ha hablado con alguna liviandad, me parece, sobre los niveles salariales, aunque es cierto que los salarios son bajos. Creo que es público y notorio que hoy estamos frente a un conflicto que se inició antes de la revuelta policial y que tenía como eje central cinco puntos, entre los cuales estaba el trabajo precario; la mejora del trabajo que no es precario -que es pasar a los trabajadores de un empleo bajo contrato a planta permanente-; y la recuperación de la carrera administrativa -precisamente la que derogó el Gobernador Mestre y es un derecho constitucional de los trabajadores.

Tal vez por su juventud -reitero- él ha ignorado u olvidado -sería muy grave que lo haya ocultado maliciosamente- algo que recién me recordó un empleado de esta Casa: el Gobierno radical les redujo un 30 por ciento de sus salarios a los empleados públicos, después de tres gestiones de gobierno radical que todos considerábamos bastante buenas pero que terminaron con la Provincia como quedó. El argumento de Mestre y su equipo fue que la Provincia estaba quebrada y había que recuperarla, y para ello, redujeron en un 30 por ciento los salarios.

Y ya que se habla de Salud, también quiero recordar que “enchufaron de prepo” los hospitales a los municipios, y me parece que en esto hay un olvido serio cuando se habla de Salud, porque una cosa es transferir “de prepo” los hospitales a los municipios tal como se hizo en aquella época, por ejemplo, con Unquillo y Huinca Renancó -más que transferir fueron impuestos-, y otra es traer los hospitales a la órbita provincial como, por ejemplo, el de Huinca Renancó o Unquillo, para nombrar solamente algunos, o abrir nuevos como el de Mina Clavero o el de La Calera. Pero es cierto, los salarios son bajos.

Ahora, nosotros no nos vamos a conformar tan tontamente diciendo que como fue peor lo del radicalismo nosotros “nos quedamos en el molde”. Quiero recordar que “no nos quedamos en el molde” en aquella época, cuando Mestre fue el primero que degradó, violó y eliminó de alguna manera ese estandarte de la jubilación del 80 por ciento.

Están presentes algunos legisladores que en aquella época ya lo eran y con quienes, en su momento, hablamos de estas cosas. Por lo tanto, el olvido es algo que me molesta. Pero, también tengo claro que en el juego político se pueden decir muchas cosas; me molesta particularmente porque es ofensivo no hacia mí sino hacia todos los empleados públicos y, en especial, para la dirigencia sindical estatal, porque hemos peleado contra Angeloz, contra Mestre, contra De la Sota -como nadie en su primera gestión- y contra Schiaretta, estos últimos de nuestro mismo signo político, y seguimos peleando.

Así que le voy a pedir al legislador De Loredó que retire esa calificación y que tenga un poquito de memoria para recordar esas cosas: 15.000 trabajadores en la calle. Hoy hay trabajadores precarios, nosotros reclamamos su eliminación, pero son la mitad de los que había, con una dotación de personal menor que el Gobierno radical. Nosotros reclamamos que volvieran y pasaran a planta esos 15.000 trabajadores que se quedaron en la calle en la gestión del doctor Mestre.

Con respecto a salud, es cierto que faltan cosas, y las reclamamos. Bien dijo el legislador que me antecedió en el uso de la palabra que un buen porcentaje del año se han atendido guardias mínimas. Y debe ser que la dirigencia sindical que representa a los trabajadores de la salud es muy permisiva, pero es clarito que los trabajadores de la salud en el régimen actual son más que los que había en la época del radicalismo, y ni hablar de los establecimientos y servicios que se brindan.

Vamos a seguir reclamando y a respetar a todo aquel que quiera opinar; lo único que vamos a pedir es un mínimo de respeto y un poco de buena memoria cuando se aborden estos temas.

Gracias, señor presidente. (Aplausos).

Sra. Presidenta (Pregno).- Tiene la palabra el señor legislador De Loredó.

Sr. De Loredó.- Gracias, señora presidenta.

El aplauso que el bloque de Unión por Córdoba le da a Pihen casi me exime de hacer muchos comentarios, pero lo principal del planteo, que por su intermedio le quiero hacer llegar al legislador y Secretario General del SEP, es que es absolutamente respetuoso de su persona y de su figura política, al punto que lo quise fundamentar con números y ampliar con una comparación y quizás reflexionar sobre los mismos. Mi conclusión era que la famosa rebaja del 30 por ciento la aplicaron también en comparación con los salarios de la provincia de Santa Fe.

Nosotros aceptamos la historia de nuestro partido sin beneficio de inventario; los que son abogados alguna vez han transitado una herencia o una sucesión y saben de qué se trata. Nos hacemos cargo de lo bueno y de lo malo, de los aciertos y de los errores. Hagamos alguna vez una jornada, relatemos sobre errores de Yrigoyen, Alvear, Frondizi, Illia, Alfonsín, todos gobiernos radicales, y nos propongamos discutir luego cómo gobernar hacia adelante, y cómo discutimos sobre las

PODER LEGISLATIVO – 43ª REUNION – 11-XII-2013

responsabilidades de quienes vienen gobernando; están gobernando hace 14 años la Provincia.

Tengo memoria, pero en algunos casos más que pedirme memoria deberían pedirme estudio porque no he vivido esas épocas.

No entiendo cuál es el ejercicio de la defensa, porque no sé si viene de un representante gremial o de un legislador de Unión por Córdoba, ya que es una respuesta cargada de chicanas propias del fogoneo de la política y no una defensa sobre su política salarial actual.

Tampoco entendí el planteo del reclamo tan vigoroso que vienen dando, porque los concursos están paralizados, tanto los propios de la Administración Central como los que tienen un régimen particular, por ejemplo, la administración de salud. Saben perfectamente que se asume a dedo, que están paralizados los concursos y que eso deviene en una desprofesionalización.

Pero, cuidado, no le caben al legislador Pihen todas las responsabilidades en la política de recursos humanos. Él defiende al empleado trabajando en sus legítimos derechos, y ese es el rol que está llamado a cumplir bajo esa perspectiva.

La desprofesionalización de las áreas técnicas del Estado podría, tal vez, formar parte también de su pelea, pero lo cierto es que es de interés de toda la ciudadanía y un deber del que ejecuta: el Gobierno de la Provincia.

Lo que no voy a conceder es una reflexión que hice sobre que hubo un trueque entre volumen de empleados y precarización de empleo, y posiblemente un volumen de empleados que consolide el liderazgo gremial, un volumen de empleo que, cuando se consigue, permite anticipar para quién se expiden en las elecciones gremiales. Pero con respeto.

Puedo recordar también de memoria hechos recientes, como el 1777, que no tengo dudas de que pulverizó el 82 por ciento y que fue un error de nuestro ex Gobernador Ramón Mestre en el genuino interés de hacer autosustentable una Caja. Pero, paradójicamente, en esas vueltas de la política ya había un dirigente que había pagado los costos y vino otro que jubiló 20 mil y después otro tanto, cerca de 47 mil jubilados antes de tiempo y con menor edad. Pero a la iracundia del reclamo por el 1777 no la vi en el diferimiento de los seis meses que se come el aguinaldo de los salarios de los actuales empleados. Discúlpeme, con mucho respeto digo que no vi la misma defensa.

Nuestro aporte fue sobre la política de gastos que tiene este Gobierno, y honestamente, si el atributo “manso” lo hirió, no fue mi intención hacerlo ni a su persona ni a su figura política. Pero es un argumento político que sostenemos. Córdoba ha designado una cantidad de empleados como quien pasa diariamente por una panadería y compra una docena de medialunas por día; informe que ha sido constado por cuanto periodista se haya dispuesto escribir sobre la materia. Eso no puede acompañar a la calidad del empleo y sobre eso a las pruebas nos remitimos.

Gracias, señora presidenta.

Sra. Presidenta (Pregno).- Tiene la palabra el legislador Brouwer de Koning.

Sr. Brouwer de Koning.- Señora presidenta: puedo coincidir en algunos puntos con el legislador Pihen, pero también debo hacer una crítica sobre lo que acaba de expresar. Dice que puede haber más empleados en la Administración Pública, fundamentalmente en el área de Salud.

Si analizamos el Presupuesto podemos advertir que contempla aproximadamente un 10 por ciento más de personal. Pero, ¿cuál es el problema con esto? El porcentaje del Presupuesto del año pasado en Salud era del 63 por ciento; hoy ese porcentaje ascendió al 73 por ciento. Es decir, se ha dado más porcentaje del Presupuesto al personal de Salud pero no al resto de los gastos del área.

Acordamos que es bueno que haya más personal, pero consideramos que se debería haber aumentado el presupuesto global para el área porque habrá más personal en detrimento del gasto en mejoras, que son tan necesarias para cubrir una más eficiente atención.

Sra. Presidenta (Pregno).- Tiene la palabra el legislador Yuni.

Sr. Yuni.- Señora presidenta: por lo extenso de la hora y según lo acordado en la reunión de la Comisión de Labor Parlamentaria, voy a hacer llegar a Secretaría y un trabajo elaborado por el radicalismo vinculado a modificaciones presupuestarias donde se priorizan las áreas de Salud, Justicia y Educación.

Por lo tanto, solicito sea incorporado al Diario de Sesiones esperando sea un aporte del radicalismo al nuevo gabinete del Gobierno provincial.

Sra. Presidenta (Pregno).- Será incorporado al Diario de Sesiones, señor legislador.

INCORPORACION SOLICITADA POR EL LEGISLADOR YUNI

Señor Presidente:

Los hechos de la semana pasada son de extraordinaria gravedad; no sólo por sus características, sino también por sus consecuencias.

PODER LEGISLATIVO – 43ª REUNION – 11-XII-2013

Un muerto, más de 200 heridos, 1.000 negocios saqueados, 52 personas detenidas y pérdidas por más de doscientos millones de pesos son las cifras –aún provisionarias– del violento pillaje ocurrido en la tarde del día tres de diciembre y en la madrugada y mañana del día cuatro.

Pero esas cifras, seguramente, no alcanzan a reflejar por completo la sensación de calamidad, de tragedia y de miedo colectivo que los cordobeses experimentaron durante esas horas angustiantes en las que su Ciudad fue sumida en un frenesí inexplicable de crímenes y de terror, y en un estado de violencia que enfrentó a vecino con vecino, a ciudadano con ciudadano.

Esa sensación –no debemos equivocarnos– subsiste hoy, y subsistirá durante mucho tiempo. Extenderá su espectro sobre cada una de las decisiones que los cordobeses adoptemos en el futuro, todos y cada uno de nosotros; y el gobierno, como persona pública en particular.

Los hechos de la semana pasada no quedarán en nuestros recuerdos como una crónica más.

Quedarán en nuestras memorias como una experiencia que se actualizará cada día en nuestras mentes y en nuestras emociones, y marcarán el rumbo de nuestros comportamientos.

La sociedad cordobesa ya no está segura de nada.

No lo estaba antes, como consecuencia de la escalada de violentos crímenes contra la vida y la propiedad y la falta de políticas gubernamentales orientadas a combatir el delito organizado.

Pero no lo está ahora tampoco, y con mayor razón, porque la violencia se ha extendido a horizontes inimaginables, en el que la brutalidad no sólo tiene como protagonistas a los delincuentes armados, sino también a turbas integradas por malhechores ocasionales y por vecinos convertidos en delincuentes comunes.

Se ha perdido la confianza... en el vecino... en el otro, en ese ciudadano que camina con nosotros y que vive al lado nuestro... Se ha perdido la confianza en nuestra fuerza policial...

Pero, por sobre todo, se ha perdido la confianza en el gobierno.

Se ha perdido la confianza en su autoridad...

La idea necesaria de orden y de paz que la autoridad debe garantizar en una sociedad organizada se ha desdibujado y ha adquirido contornos vagos e indefinidos.

Ha quedado una sensación de orfandad, de soledad y de desamparo.

Esos hechos y esas sensaciones, a no dudarlo, deben motivar el análisis de esta Legislatura: De lo que sucedió y por qué sucedió; pero también de sus consecuencias, en el corto, mediano y largo plazos... es decir, de lo que puede suceder en esta sociedad herida y lastimada.

Los Poderes del Estado, y este Poder Legislativo en especial, deben anticipar las implicaciones y los efectos que derivarán de aquellos hechos... y debe hacerlo con imperiosa urgencia, advertido de que la raíz del problema aún subsiste y que el descontento social y el estremecimiento no han desaparecido, y que no se disiparán hasta que el gobierno reestablezca la confianza perdida, a través de respuestas adecuadas a los reclamos sociales.

Señor Presidente:

Este no es un momento adecuado para que se fuerce la votación del Presupuesto tal y como fue presentado. La prudencia aconseja que se medite mejor sobre su contenido y alcances.

El Presupuesto es una de las herramientas más robustas y uno de los instrumentos más eficaces para organizar los recursos del Estado a los fines de dar respuestas apropiadas a los reclamos sociales.

El Presupuesto es el dispositivo legal más adecuado para planificar el desarrollo y el crecimiento de la Provincia, y para establecer las políticas de bienestar y prosperidad de su sociedad.

Pero el proyecto de Presupuesto que estamos considerando no está pensado para la actual situación de conflicto social.

Este presupuesto, señor Presidente, no será una herramienta adecuada.

No refleja en lo más mínimo las necesidades actuales de los cordobeses y, mucho menos, reflejará nuestra realidad ni siquiera del mes que viene.

Este Presupuesto está pensado para otra Córdoba... Una que ya no es la misma, y que no lo será hasta que los cordobeses no veamos y percibamos cambio sustantivos en el comportamiento del propio gobierno, en su forma de gastar y de invertir los recursos públicos.

Este Presupuesto está pensado para asistir solamente a las necesidades del gobierno, y no para dar soluciones a los reclamos de la población.

Por eso mismo, porque no es una herramienta útil, consideramos que necesita una revisión exhaustiva y urgente en materia de recursos y de gastos, para adecuarlo a las exigencias propias de la emergencia y de sus previsibles consecuencias en el corto plazo.

Una modificación que deberá comenzar, nada más y nada menos, con el engrosamiento del Presupuesto del Ministerio de Seguridad para contemplar los aumentos salariales anunciados por el Gobernador, que no están –ni remotamente– contemplados en el proyecto que se encuentra en tratamiento.

Vivimos, señor Presidente, inmersos en una situación extraordinaria que razonablemente impondrá la obligación de reestructurar del presente Presupuesto, de reevaluar su utilidad para encauzar la convivencia y la concordia.

Este presupuesto, tal y como se apresta a sancionarlo esta Legislatura, no tiene ninguna virtualidad porque no está preparado para las exigencias de la Córdoba actual.

En estos primeros días de la semana anterior, y con motivo del tratamiento del Presupuesto en segunda lectura, había comenzado a preparar las líneas de esta exposición, pensando y reflexionando sobre los ejes políticos principales que nos conducen, como Bloque Político, a fundamentar nuestro rechazo al proyecto que ahora estamos considerando.

PODER LEGISLATIVO – 43ª REUNION – 11-XII-2013

Mis reflexiones más fuertes estaban vinculadas con la percepción y el sentimiento de que, en esta ocasión y para este proyecto, como en muchas otras ocasiones y para otras iniciativas, el gobierno provincial no escucha y no dialoga...

No escucha las opiniones de los que no comparten sus políticas ni sus métodos instrumentales para enfrentar los graves problemas que asedian a nuestra Provincia... No escucha las voces de la oposición, pero tampoco escucha las voces de la sociedad...

Estaba pensando en estas últimas horas que, por más que la sociedad en su conjunto le haga saber sus errores y sus desaciertos, el gobierno parece no estar dispuesto a dar respuesta a ninguno de los justos reclamos, y que no lo hará porque está ensimismado en suposiciones equivocadas de la realidad y aferrado a políticas desacertadas; porque parece estar convencido de que la legitimidad democrática de su autoridad y la mayoría absoluta en este Parlamento le permite obrar según su antojo, sin escuchar y sin dialogar con nadie.

Estas reflexiones, señor Presidente, fundadas en la más íntima percepción de la inadecuada forma en que se conduce este gobierno, tuvo la confirmación más lamentable en el momento mismo en que ellas venían a mi mente, con el estallido del problema salarial de la policía provincial, los terribles incidentes sociales que hemos presenciado y el sombrío horizonte en que ahora nos vemos envueltos todos; incluso quienes desde la crítica pudimos avizorar estos y otros problemas, desde nuestro convencimiento de que los males que nos aquejan provienen, principalmente, de la renuencia de este gobierno a escuchar y a dialogar.

En la misma inteligencia, venimos hoy a insistir en la necesidad de un cambio de rumbo para este gobierno y en la necesidad y la urgencia de pensar –y de comenzar a modelar– una matriz de gestión política diferente que incluya los problemas reales de la Provincia y de los cordobeses, que propicie la consideración y el debate de las políticas públicas como agenda propia de la sociedad y no exclusiva del gobierno; y venimos a requerir que nos incluya a todos en la discusión como condición necesaria para la promoción de verdaderas políticas de Estado.

En este rumbo, y en base a las reflexiones de estos días y frente a los recientes acontecimientos, venimos a proponer, desde la crítica constructiva, un modelo diferente de Presupuesto, como puntapié inicial para el cambio rumbo que estamos urgiendo.

Señor Presidente:

Lo dijimos en oportunidad de la primera lectura y lo reiteramos ahora: el aumento de los ingresos previstos es completamente excesivo.

Ese incremento, que asciende a 11.750 millones de pesos, y que representa un 36% más que los ingresos fiscales del presupuesto anterior, tendrá su principal origen en el aumento de tributos y tasas –amén de la corrección automática por inflación– y representará un crecimiento de la carga impositiva en más del 25% con relación a la propia pauta de inflación prevista en el Presupuesto que es inferior el 11% anual.

El impuesto inmobiliario tendrá un aumento promedio del 29% y la Tasa Vial oscilará entre el 25% y el 35%, en tanto el aumento del servicio de electricidad llegará hasta el 27%.

Todos los sectores sociales han compartido nuestro punto de vista. Todos, de una u otra manera y con distintos fundamentos, han cuestionado la enorme carga tributaria que impone este Presupuesto y han advertido sobre las consecuencias perniciosas que esa presión impositiva tendrá para las actividades productivas y para la economía familiar de los cordobeses.

Luego, si todos comparten este punto de vista: ¿De qué sirve, entonces, realizar audiencias públicas, si el gobierno provincial no escucha los reclamos sociales y no modifica ni un ápice sus políticas impositivas?

¿De qué sirve que diversos sectores de la sociedad le hagan saber que los aumentos de impuestos impactarán negativamente en el acceso a la justicia; en el incremento de los costos de las pequeñas y medianas empresas y en la pérdida de competitividad; en el mayor peso impositivo de la actividad agropecuaria; en la rentabilidad de la actividad comercial, entre otros, si el gobierno provincial, en verdad, no escucha estos reclamos?

¿De qué sirve realizar audiencias públicas, si ellas constituyen apenas un monólogo de reclamos sociales?

¿De qué sirven las audiencias públicas, si no van acompañadas de un diálogo constructivo con el gobierno que permitan siquiera la discusión de las posibles soluciones a los problemas que se plantean?

En estos días, y con motivo de la experiencia de las audiencias públicas, ha quedado evidente que el gobierno no está dispuesto a escuchar, y tampoco está dispuesto a dar razones y justificaciones de sus decisiones.

En esa evidencia se apoyaban mis reflexiones sobre los ejes políticos principales que nos conducen, como Bloque Político, a fundamentar nuestro rechazo al proyecto que ahora estamos considerando.

No sólo rechazamos el aumento desmedido de impuestos y tasas. También rechazamos que el gobierno nos imponga a los cordobeses un Presupuesto irrazonable sin siquiera exponer motivos y fundamentos consistentes.

Si verdaderamente este presupuesto se ajustó a lo medido por el INDEC (10,5%), entonces nos preguntamos:

¿Por qué, si la inflación prevista es inferior el 11% anual, se incrementan los impuestos en más del 25%?,

¿Cuál es la razonabilidad de buscar un aumento de la recaudación de tributos en un 36%, que superará en 10 puntos porcentuales aproximadamente a la verdadera inflación, cuando todos los pronósticos sobre la actividad económica son desalentadores para la economía de la Provincia?

Desde todo punto de vista, las magnitudes del presupuesto oficial son un despropósito para una economía que está en problemas y estancada; con un sector privado que está asfixiado por la presión impositiva, y con una sociedad en pie de protesta reclamando aumentos salariales y mayor y mejor atención de sus necesidades de seguridad, de salud, de educación y de justicia social.

En cambio, si las mediciones privadas de la inflación a nivel nacional ubican al incremento de los precios en un 25% anual (cuando menos), proponemos que en este Presupuesto se asuma una hipótesis más prudente y que se tome como parámetro de la inflación a una media entre la inflación oficial y la inflación medida por las

PODER LEGISLATIVO – 43ª REUNION – 11-XII-2013

consultoras privadas, con lo que se alcanzaría un guarismo de 17,8% anual que permitiría obtener un presupuesto mas realista y una menor carga impositiva para los cordobeses.

Señor Presidente:

Rechazamos también la forma en que se pretende ejecutar el gasto público el año venidero.

Lo hacemos en la convicción de que el desmedido esfuerzo que se pide a los cordobeses y la sobrecarga impositiva se va a mal gastar.

Y el malgasto previsto es un nuevo atropello en esta Córdoba convulsionada que clama por cambios.

El gobierno no ha contemplado, ni de cerca, la eficiencia del gasto público, ni ha previsto ahorros públicos e inversiones para su desarrollo.

El presupuesto total proyectado aumenta en 11.750 millones de pesos el total de las erogaciones, pero eso no se traducirá en un aumento proporcional de servicios que son sensibles para los cordobeses. Así, por ejemplo, la Seguridad, pero también la Salud, la Justicia y la Educación disminuyen su participación en el total del presupuesto y los lleva a valores semejantes a los del año 2012.

Tanto los ingresos como los gastos se incrementarán en un 36% respecto de lo presupuestado el año anterior, pero el gasto de servicios sociales aumentará sólo un 29%, el de educación y cultura un 31% y el de seguridad y justicia apenas un 25%.

Si el exorbitante aumento del presupuesto no se va a utilizar para gastos de salud, de seguridad, de justicia o de educación, porque todas esas partidas disminuyen en el porcentaje del gasto global y, además, se gasta en ellas una proporción mucho menor que el aumento del presupuesto...

¿En qué se gastará la mayor cantidad de impuestos que se les cobrará a los cordobeses?

Si el aumento del presupuesto no tendrá como principal destino las áreas prioritarias para la comunidad, díganme: ¿Cómo se dará respuesta a los reclamos salariales de maestros, trabajadores de la salud, policías y empleados judiciales?

La respuesta surge evidente. Los mayores incrementos que se verificarán en los gastos proyectados se los llevará el Poder Ejecutivo y sus dependencias, cuyas erogaciones se incrementan en un 56% (es decir, 20% más que cualquier otro de los ministerios nombrados). Eso es malgastar.

En este proyecto se prevé un gasto en publicidad y propaganda de aproximadamente 244 millones de pesos.

El gobierno pretende gastar en publicidad el doble de dinero del que se destina al Ministerio de Agricultura y Ganadería (135 millones) o al Ministerio de Industria, Comercio y Minería; y el triple del que se destina al Ministerio Ciencia y Tecnología (70 millones) o al Ministerio del Trabajo (68 millones).

De acuerdo con la previsión actual, el gobierno seguirá privilegiando la propaganda oficial por sobre otras áreas más sensibles para el desarrollo provincial como la producción agropecuaria y la industria y el comercio, que aportan trabajo a los cordobeses; o sobre la ciencia y la tecnología que son pilar para el crecimiento y puesta en valor de nuestros productos. Eso, también es malgastar.

Los aumentos de ingresos también se destinarán al pago de los servicios económicos y al pago de la deuda provincial; exactamente: un 85% más en servicios económicos que en el año 2013 y un 98% más en concepto de deuda pública que lo que se presupuestó pagar en el año 2013. El presupuesto del año 2014 prevé pagar el doble de lo que se pagó este año en concepto de intereses de la deuda.

El gobierno ya ha mal gastado los recursos que ingresaran a la Provincia por vía de préstamos de organismos financieros internacionales y de la emisión de títulos públicos. No los ha destinado al desarrollo de la Provincia.

Pero ahora pretende que le deleguemos facultades para el refinanciamiento de la deuda pública. Este Bloque, señor Presidente, No va a otorgar semejante cheque en blanco.

¿Qué confianza nos puede inspirar este gobierno para que le otorguemos semejantes facultades, si ha dilapidado los dineros de aquellos créditos en obras tan faraónicas como innecesarias y no los ha invertido en obras de infraestructura necesarias para el progreso de la Provincia?

Por el contrario, reclamamos que, cada vez que se tome deuda pública y/o se refinance la existente, se dé intervención al Poder Legislativo y que se lo informe acabadamente de los montos que se encuentren involucrados, los procedimientos para la colocación de la deuda, los agentes financieros que intervendrán, la tasa de interés pactada y cualquier otra información que concierna a cada una de las operatorias que se realicen.

Reclamamos que se disminuya el gasto.

Reclamamos que se reasignen las partidas previstas para gastos innecesarios y que ellas se asignen a inversión y mejor atención de los servicios más elementales y necesarios para la sociedad.

Reclamamos que se achique la desmedida estructura burocrática del Estado, y que se priorice la eficiencia del gasto público sobre la base de un Estado dimensionado para la solución de los problemas de los cordobeses.

Reclamamos al gobierno –y espero que nos escuchen– que dejen de gastar mal los recursos que no exigen a todos los cordobeses, y que dejen de gastar mal porque los recursos que tiene la Provincia son escasos y porque, en cualquier pronóstico de la actividad económica para el año que viene, esos recursos serán más escasos aún.

Señor Presidente:

Lo dijimos ya en oportunidad de la primera lectura: Consideramos que la distribución del gasto público es ineficiente y, en muchos casos, frívolo, y que no atiende como corresponde la prestación de los servicios básicos y más sensibles para los cordobeses.

Y tal como lo adelantáramos en esa oportunidad, proponemos –desde el Bloque de Legisladores de la Unión Cívica Radical– un programa alternativo para la eficientización del gasto público, en la convicción de que se pueden reducir los gastos superfluos, que son muchos, sin afectar a los trabajadores y al funcionamiento normal de la Administración Central.

PODER LEGISLATIVO – 43ª REUNION – 11-XII-2013

Proponemos una reestructuración del gasto para darle prioridad a aquellas erogaciones directamente relacionadas con los principales problemas de la Provincia, que por cierto son de público conocimiento y por su gravedad actual ocupan los primeros lugares en las preocupaciones de la gente: Seguridad, Salud, Educación, Infraestructura, Desarrollo Social, Agua, Ambiente y Energía y Justicia y Derechos Humanos.

Proponemos la reasignación del gasto mediante la aplicación a todas las jurisdicciones mencionadas, una recomposición por inflación sobre lo presupuestado en el año 2013, más un presupuesto mayor de manera ponderada a aquellas que son de mayor importancia de cara a los problemas de la Provincia.

De esta manera, la diferencia entre lo presupuestado en 2013 más la inflación ocurrida en el año y lo presupuestado oficialmente, conforma un “fondo de ahorro” que se redistribuye entre los ministerios cuyos servicios más importan a la gente.

Así, el Ministerio de Salud, el Ministerio de Educación y el Ministerio de Seguridad, recibirán un presupuesto que es un 20% superior a la inflación del período (17,8%), mientras el Ministerio de Desarrollo Social, el Ministerio de Agua, Ambiente y Energía y el Ministerio de Justicia y Derechos Humanos recibirán un presupuesto que es un 10% mayor a la inflación del período. Al Ministerio de Infraestructura, debido a que oficialmente recibe un incremento considerable en el presupuesto elevado no se le ha realizado modificaciones.

Esta metodología implica, reiteramos, una reasignación de gasto desde las áreas menos sensibles a aquellas más importantes para la gente, de manera que algunos ministerios lograrán incrementos importantes en su presupuesto a través de la aplicación a las demás jurisdicciones solamente un aumento del presupuesto para compensar la inflación ocurrida.

Todo ello bajo la hipótesis de una inflación del 17,8% que, como dije anteriormente permite obtener un presupuesto más realista.

Proponemos, con esta metodología, en definitiva, un ahorro total del orden de los de \$ 3.500 millones de pesos.

Señor Presidente:

Estamos convencidos que el Gobierno gasta mal y que distribuye mal los recursos que se exigen a los cordobeses; y estamos seguros que los cordobeses no estamos dispuestos a tolerar ni la imposición de mayores impuestos ni el malgasto y la postergación de nuestras necesidades.

En esa convicción, el Bloque de la Unión Cívica Radical ha realizado un gran esfuerzo, en el plazo perentorio y estrecho al que nos urgió el bloque oficialista adelantando los tiempos de la segunda lectura, para revisar cada una de las partidas presupuestarias que componen el Presupuesto.

Nuestro Bloque ha preparado a esos fines, un informe escrito, con gráficos y tablas comparativas, que muestra nuestro esfuerzo y nuestra vocación por una crítica constructiva que coadyuve a la generación de una nueva matriz de gestión gubernamental, más austera, más racional, más eficiente y más apropiada a estos tiempos.

Acompaño en este momento a la Presidencia ese informe y solicito que sea agregado al Diario de Sesiones.

Nuestra propuesta está enderezada, de esta manera, a corregir los desaciertos del Gobierno y a perfeccionar una herramienta poderosa para la gestión pública.

Nuestro compromiso es con todos los cordobeses. A ellos está destinado nuestro esfuerzo, nuestra crítica al Proyecto de Presupuesto presentado y nuestra propuesta de reasignación de partidas.

Esperamos que, esta vez, el gobierno aproveche nuestro esfuerzo y nuestras recomendaciones y críticas. Esperamos que nos escuche... Esperamos, sinceramente, que convoque al diálogo constructivo de los partidos de la oposición y de todos los sectores sociales...

Las mejores respuestas y las más acertadas soluciones provendrán, seguramente, de ese diálogo y del concierto de todas las fuerzas sociales que anhelan cambios rotundos y mejoras para la población.

Hoy, enfrentamos un grave marco de conflictos sociales, que se suman a los graves incidentes de la semana pasada.

A las medidas de fuerza del sindicato de empleados públicos, se suma, desde esta mañana, otras medidas de protesta de los empleados judiciales; los hospitales públicos sólo atienden en guardias mínimas, colapsando el sistema privado; los docentes, más allá de la culminación anticipada del ciclo lectivo se convocan para asambleas; y no circulan los colectivos del sistema interurbano.

Este grave marco de conflictos sociales exige medidas urgentes, racionales y eficaces.

Un conjunto de medidas que, precisamente, este proyecto de Presupuesto no contempla.

Por eso, adelantamos el voto negativo de este Bloque el proyecto de Presupuesto oficial para el Ejercicio Fiscal 2014 en esta segunda lectura y propiciamos, desde esta instancia, que las propuestas que acompañamos por escrito sean consideradas seriamente por el gobierno para eficientizar el gasto público.

Esperamos que, esta vez, el gobierno nos escuche.

PROPUESTA DE PRESUPUESTO ALTERNATIVO PARA EL AÑO 2014 DEL BLOQUE DE LA UCR

El presente documento corresponde a una alternativa de asignación del gasto frente a lo presentado por el oficialismo en la Legislatura de la Provincia de Córdoba. En una primera parte se ofrece un análisis general del proyecto de presupuesto oficial y sus características de presentación y aspectos críticos del mismo. Posteriormente se presenta una proyección de presupuesto para 2014 con una inflación diferente a la oficial, intermedia entre la oficial y las mediciones privadas, un 18%, que se basa en reasignar los gastos de manera prioritaria en las jurisdicciones cuya función es más sensible para el bienestar de los ciudadanos de la provincia. Por último, se

PODER LEGISLATIVO – 43ª REUNION – 11-XII-2013

presentan en un anexo todos los cuadros informativos sobre los números de esta alternativa de asignación al interior de las jurisdicciones seleccionadas y a los programas más importantes.

1) Consideraciones Preliminares sobre el Proyecto de Presupuesto Oficial

Los siguientes puntos son una recopilación de observaciones políticas y técnicas al proyecto de presupuesto presentado por el oficialismo provincial a la Legislatura.

- En general la presentación que hace el gobierno no es comparativa del presupuesto 2013 con el presupuesto 2014; sino que compara la Ejecución 2013 y el Presupuesto 2014, lo cual implica una subestimación de la variación de las partidas.

- No hay especificaciones concretas sobre cuáles son los parámetros macroeconómicos sobre los cuales se basa el cálculo de los posibles ingresos y gastos de la administración pública provincial, esto es: inflación, crecimiento de la actividad económica, etc.

- Lo presentado se trata de una diáspora informativa cuando se la compara con otras posibles presentaciones, ya que aún dentro de la normativa vigente la presentación de la información fiscal puede ser más clara y transparente para el ciudadano. De la información vista del presupuesto elevado, no encontramos cuadros parecidos al que tiene la provincia de Santa Fe, que aglutina la información y la presenta de manera clara y comprensible para facilitar el análisis. Esto lleva a pensar que esta manera de presentar el proyecto de presupuesto ha sido elaborada con el objetivo de dificultar su comprensión, esconder información y evitar críticas. Por caso, vale tomar como ejemplo la partida Publicidad y Propaganda, cuyo monto total no aparece en ningún consolidado y para conocerlo se debe explorar las 470 páginas del documento "Montos por Programa" y sumar el gasto a lo largo de los mismos.

- Si bien el presupuesto acata la legislación vigente, no hay información clara sobre cuál es la interpretación del resultado primario y el resultado financiero de la provincia. En línea con esto, el proyecto de presupuesto debería presentarse, siempre, con una estimación del déficit o superávit previsto y cuál es el mecanismo de financiamiento del déficit en caso que hubiera. En orden a la Ejecución Presupuestaria, cuando se está elevando el nuevo presupuesto, correspondería una clara información sobre déficit o superávit efectivo que va ocurriendo hasta el acumulado de los dos o 3 trimestres del año en curso.

- La presentación tardía del presupuesto en la Legislatura más la forma de presentación que no facilita el análisis ya que no muestra la información agrupada por subpartidas, puede ser interpretado como una estrategia para su aprobación por desconocimiento de los pormenores del mismo.

- Si bien esta etapa es de presentación de estimaciones de gasto para el próximo año, el hecho que actualmente no se conozca la forma en la cual se gastan los recursos en los entes descentralizados de la provincia, significa que el gobierno provincial está solicitando la aprobación "a ciegas" sobre 29 mil millones de pesos públicos y nada indica que vaya a demostrar en un futuro cómo se gastaron esos fondos. Aquí, el Poder Ejecutivo Provincial, al elevar el proyecto de presupuesto de estos entes, debe también adicional la marcha de la Ejecución Presupuestaria de los dos o tres primeros trimestres del año.

- El hecho que en este proyecto de presupuesto se prevea gastar el doble que el año pasado en concepto de intereses de la deuda, demuestra lo resaltado en otras oportunidades por este bloque en cuanto a que la política de endeudamiento provincial llevada adelante en los últimos años esconde por un lado los altos costos del endeudamiento (tanto por tasa de interés como por tasa de depreciación del peso) y por otro un posible problema fiscal para las finanzas de la provincia, sin dejar de lado los efectos que ello provoca sobre el bienestar de la gente en cuanto a que esos fondos están quitándose de áreas sensibles para los cordobeses.

2) Los ingresos y Gastos del Proyecto de Presupuesto 2014

Según los parámetros del proyecto de presupuesto oficial, la inflación de la provincia se equipara con la medida por el gobierno nacional, es decir un 10,5%, con lo que un incremento del total del presupuesto en un 36% significa un incremento real del gasto de más de 11,2 mil millones de pesos, y de los ingresos de 11,5 mil millones de pesos. Además, del total de aumento de los ingresos públicos provinciales, \$10 mil millones provienen de impuestos.

Desde todo punto de vista, estas magnitudes son un despropósito para una economía que está con problemas, estancada, y un sector privado que está asfixiado por la presión impositiva; con lo cual surge inevitablemente este interrogante: ¿El gobierno de De la Sota no cree en la inflación del Indec, y por eso abulta las cifras?

De hecho, las mediciones privadas de la inflación a nivel nacional ubican al incremento de los precios cuanto menos en un 25% anual, con lo que una hipótesis prudente podría ser tomar como parámetro de inflación para este presupuesto alternativo, una media entre la inflación oficial y la inflación medida por las consultoras privadas, este guarismo es del 17,8% anual, lo cual permitiría obtener un presupuesto más realista que el observado en el proyecto oficialista elevado a la Legislatura.

3) Distribución Alternativa del Gasto

A partir de todo lo mencionado anteriormente, se propone una **reestructuración del gasto** para darle prioridad a aquellas erogaciones directamente relacionadas con los principales problemas de la provincia, que por cierto son de público conocimiento y por su gravedad actual ocupan los primeros lugares en las preocupaciones de la gente: Salud, Educación, Seguridad, Infraestructura, Desarrollo Social, Agua, Ambiente y Energía y Justicia y Derechos Humanos.

En este sentido, la metodología propuesta para la reasignación del gasto es aplicarle a todas las jurisdicciones una recomposición por inflación sobre lo presupuestado en el año 2013 y a aquellas que son de mayor importancia de cara a los problemas de la provincia, asignarles un presupuesto mayor de manera

PODER LEGISLATIVO – 43ª REUNION – 11-XII-2013

ponderada. La diferencia entre lo presupuestado en 2013 más la inflación ocurrida en el año y lo presupuestado oficialmente, conforma un “fondo de ahorro” que se redistribuye entre los ministerios cuyos servicios más importan a la gente.

De esta manera, el Ministerio de Salud, el Ministerio de Educación y el Ministerio de Seguridad, reciben un presupuesto que es un 20% superior a la inflación del período (17,8%), mientras el Ministerio de Desarrollo Social, el Ministerio de Agua, Ambiente y Energía y el Ministerio de Justicia y Derechos Humanos reciben un presupuesto que es un 10% mayor a la inflación del período. Al Ministerio de Infraestructura, debido a que oficialmente recibe un incremento considerable en el presupuesto elevado no se le ha realizado modificaciones.

Esta metodología implica, reiteramos, una reasignación de gasto desde las áreas menos sensibles a aquellas más importantes para la gente, de manera que algunos ministerios logran incrementos importantes en su presupuesto a través de aplicarle a las demás jurisdicciones solamente un aumento del presupuesto para compensar la inflación ocurrida.

Los gráficos que se muestran a continuación reflejan las modificaciones en cada jurisdicción respecto del presupuesto oficial, bajo la hipótesis de una inflación del 17,8%, y cómo quedaría el presupuesto alternativo en relación al presentado por el oficialismo.

VARIACIÓN DEL GASTO RESPECTO AL PRESUPUESTO OFICIAL

MILLONES DE PESOS

Los números negativos implican que se propone reducir el total de gasto en esa jurisdicción respecto del presupuesto oficial 2014. Los números positivos implican incrementar el gasto total en esa jurisdicción respecto del presupuesto oficial 2014.

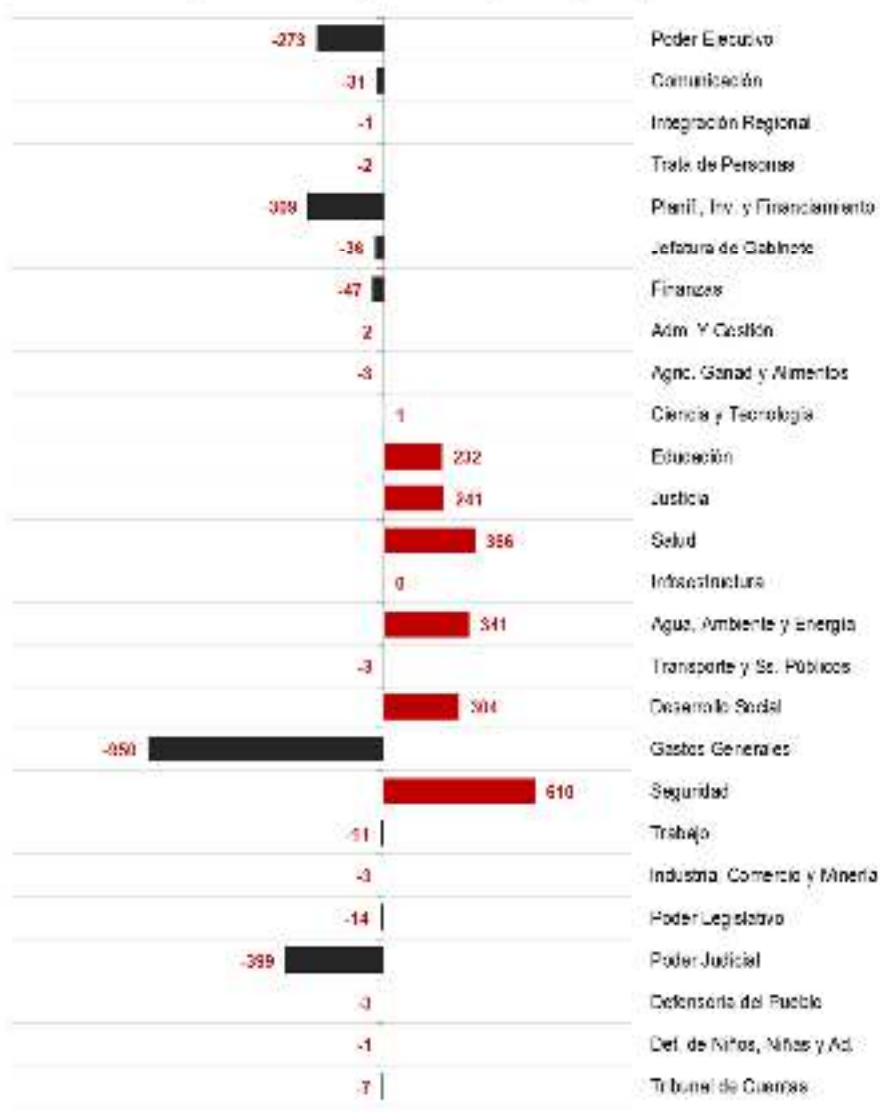

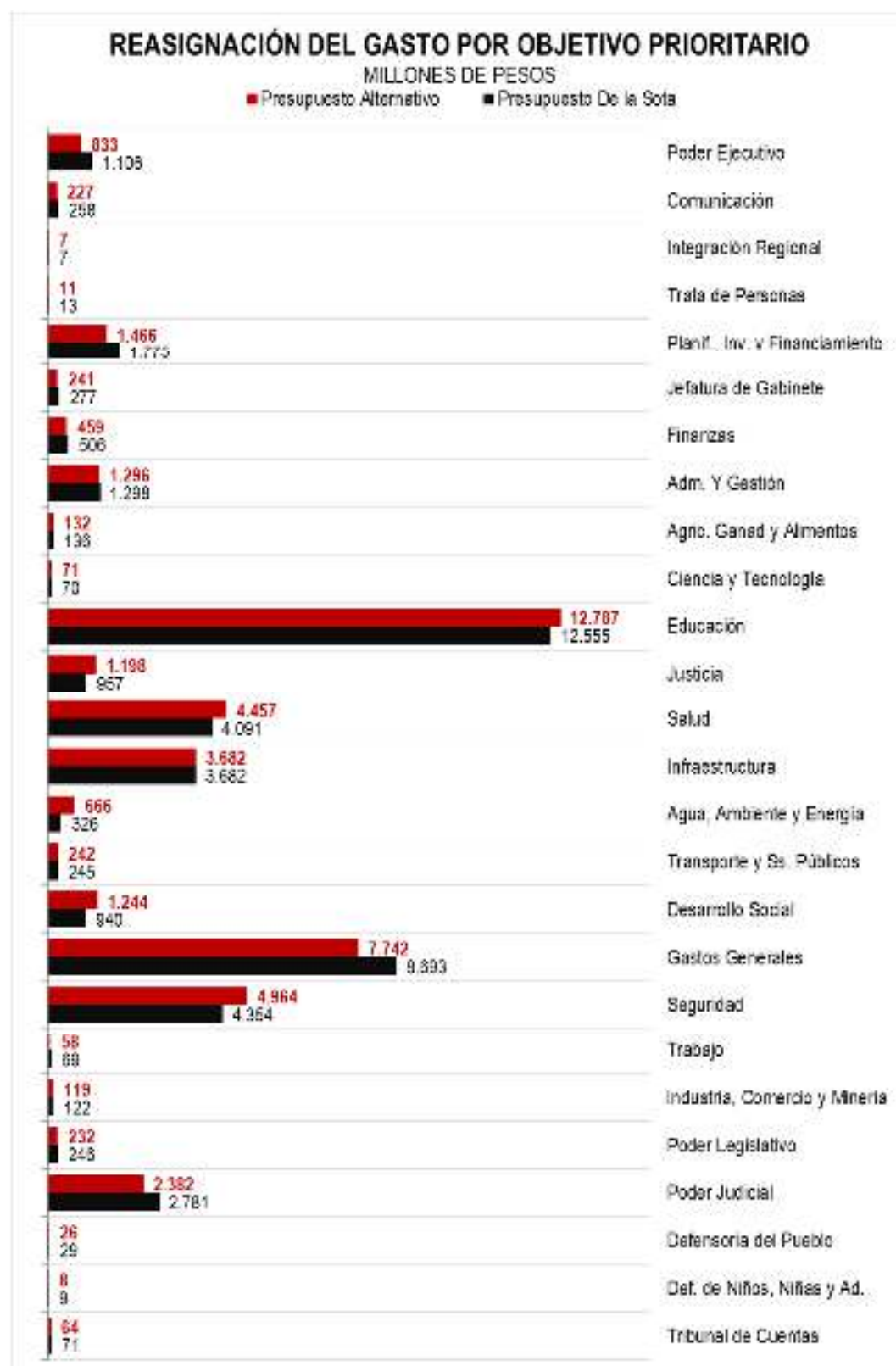

A continuación se muestra una tabla integradora indicando el presupuesto oficial por jurisdicción, y cuál sería la alternativa propuesta en función del índice de inflación acaecido en el período, y cuál sería el monto total que le correspondería a cada jurisdicción si sólo recibiera un incremento presupuestario para compensar la inflación. También se muestra de qué manera quedaría conformado el presupuesto total de las áreas más sensibles a las que se les asigna de manera ponderada el "ahorro" obtenido de todas las otras áreas menos importantes.

PODER LEGISLATIVO – 43ª REUNION – 11-XII-2013

De esta información se desprende, que si la inflación ocurrida fuera la media entre la inflación oficial y la inflación medida por privados, el ahorro total obtenido con esta metodología ascendería a \$3.512 millones de pesos, que se distribuye de la siguiente manera:

Ministerio de Educación: tiene un aumento de \$232,4 millones lo que hace un total de presupuesto de \$12.787 millones.

Ministerio de Salud: tiene un aumento de \$366 millones, lo que hace un total de presupuesto de \$4.456 millones.

Ministerio de Seguridad: tiene un aumento de \$610 millones lo que hace un total de presupuesto de \$4.964 millones.

Ministerio de Justicia y Derechos Humanos: tiene un aumento de \$240,5 millones lo que hace un presupuesto total de \$1.198 millones.

Ministerio de Agua, Ambiente y Energía: tiene un aumento de \$341 millones lo que hace un total presupuestado de \$666,3 millones.

Ministerio de Desarrollo Social: tiene un aumento de \$304 millones lo que hace un presupuesto total de \$1.244 millones.

Ministerio de Infraestructura: tiene un presupuesto total de \$3.682 millones en el presupuesto oficial y no se le realiza cambios.

Todo esto permite definir a este presupuesto alternativo como uno basado en las verdaderas necesidades de la gente y que se ocupa de asignar el aumento de los impuestos en solucionar los problemas de los cordobeses. En este sentido, la distribución del presupuesto al interior de cada jurisdicción debe apuntar a las partidas más importantes y dejar de lado aquellas que son superfluas o no significa incrementos del stock de capital.

JURISDICCIÓN	PRESUPUESTO OFICIAL 2013	PRESUPUESTO OFICIAL 2014	VARIACIÓN 2014/2013	PRESUPUESTO ALTERNATIVO	VARIACIÓN ALTERNATIVO / OFICIAL 2014
101 - Dependencia Inmediata Del Poder Ejecutivo	707.205.000	1.106.090.000	56%	832.733.888	-273.356.113
102 - Sec. De Comunicación Pública	192.507.000	258.150.000	34%	226.676.993	-31.473.008
106 - Sec. De Integración Regional	5.718.000	7.273.000	27%	6.732.945	-540.055
107 - Sec. De Asistencia y Prevención Trata De Personas	9.404.000	13.205.000	40%	11.073.210	-2.131.790
108 - Min. De Planificación, Inversión Y Financiamiento	1.244.802.000	1.774.649.000	43%	1.465.754.355	-308.894.645
110 - Jefatura De Gabinete	204.568.000	277.232.000	36%	240.878.820	-36.353.180
115 - Min. De Finanzas	390.180.000	505.999.000	30%	459.436.950	-46.562.050
120 - Min. De Administración y Gestión Pública	1.100.747.000	1.298.044.000	18%	1.296.129.593	-1.914.408
125 - Min. de Agricultura, Ganadería y Alimentos	112.506.000	135.863.000	21%	132.475.815	-3.387.185
130 - Min. De Ciencia y Tecnología	60.059.000	70.048.000	17%	70.719.473	671.473
135 - Min. De Educación	10.163.462.000	12.554.599.000	24%	11.967.476.505	232.460.109
140 - Min. De Justicia y Derechos Humanos	719.043.000	957.400.000	33%	846.673.133	240.522.820
145 - Min. De Salud	3.088.681.000	4.090.557.000	32%	3.636.921.878	365.947.482
150 - Min. De Infraestructura*	1.681.986.000	3.682.064.000	119%	3.682.064.000	0
155 - Min. De Agua, Ambiente Y Energía	267.600.000	325.509.000	22%	315.099.000	340.839.688
160 - Min. De Transporte Y Servicios Públicos	205.732.000	245.287.000	19%	242.249.430	-3.037.570
165 - Min. De Desarrollo Social	758.397.000	939.927.000	24%	893.012.468	304.335.155
170 - Gastos Generales De La Administración	6.575.319.000	8.692.622.000	32%	7.742.438.123	-950.183.878
175 - Min. De Seguridad	3.519.746.000	4.353.592.000	24%	4.144.500.915	610.491.519
180 - Min. De Trabajo	49.157.000	68.876.000	40%	57.882.368	-10.993.633
185 - Min. De Industria, Comercio Y Minería	101.223.000	122.160.000	21%	119.190.083	-2.969.918
200 - Poder Legislativo	196.781.000	245.735.000	25%	231.709.628	-14.025.373
300 - Poder Judicial	2.022.773.000	2.780.723.000	37%	2.381.815.208	-398.907.793
400 - Defensoría Del Pueblo	21.764.000	28.554.000	31%	25.627.110	-2.926.890
450 - Def. De Los Derechos De Niñas, Niños Y Adolescentes.	7.175.000	9.087.000	27%	8.448.563	-638.438
500 - Tribunal De Cuentas	54.201.000	70.794.000	31%	63.821.678	-6.972.323
TOTAL	33.460.736.000	44.614.039.000	33%	832.733.888	1.141.375.325

*No se modificó la cifra del presupuesto oficial 2014 en el caso del Ministerio de Infraestructura por la elevada variación porcentual que tiene prevista entre 2013 y 2014.

4) Análisis del Presupuesto 2014 de Córdoba por Programas y principales Ministerios

El presente apartado tiene por objetivo analizar los programas contenidos en los principales Ministerios presupuestados para el año 2014 en el Gobierno de la Provincia de Córdoba a los efectos de realizar alguna propuesta de asignación y distribución de los recursos ahorrados en el apartado anterior. Así mismo, se plantearán interrogantes para ser realizadas a las autoridades pertinentes o para debatir dentro del recinto de la Legislatura en relación a ciertas partidas que presentan dudosos montos.

Los Ministerios objeto de estudio son los siguientes y el criterio de selección de los mismos corresponde a que son las áreas más sensibles para la población en pos de mejorar su calidad de vida:

- Ministerio de Educación
- Ministerio de Salud
- Ministerio de Seguridad
- Ministerio de Justicia y Derechos Humanos
- Ministerio de Agua, Ambiente y Energía
- Ministerio de Desarrollo Social

En el apartado anterior se establecieron ponderadores a partir de los cuales se distribuyeron los montos de dinero ahorrados en aquellos Ministerios que ajustaban su presupuesto por encima de la inflación estimada para el año 2014. En esta segunda etapa se realizará una propuesta de distribución de dichos excedentes entre los programas que forman parte de cada uno de los Ministerios.

El criterio adoptado consiste en calcular la proporción que representa cada partida y subpartida dentro de un programa particular, respecto del total presupuestado en dicho programa para 2014. Las proporciones se utilizarán para distribuir al interior de cada programa el monto de dinero "extra" asignado, con el objetivo de mantener el equilibrio entre las partidas y subpartidas.

El dinero "extra" asignado a cada Ministerio se distribuirá de la siguiente manera:

1. El 50% se dividirá entre los programas considerados prioritarios dentro de cada Ministerio distribuyéndose al interior de cada uno de ellos en función a las proporciones.
2. El restante 50% se dividirá en partes iguales entre "todos" los programas de cada Ministerio y distribuyéndose al interior de cada uno de ellos en función de las proporciones calculadas anteriormente.

Se debe aclarar que en el Anexo se presentarán las planillas correspondientes al presupuesto alternativo propuesto a la Legislatura para los Ministerios considerados como prioritarios clasificados por programa y objeto del gasto.

4.1) Ministerio de Educación

El monto total presupuestado para 2014 por parte del Gobierno de Córdoba es de \$12.554.599.000, de los cuales el 70,49% (\$8.844.411.000) se destinará para gastos de Personal, el 0,37% (\$46.497.000) a Bienes de Consumo, es decir aquellos necesarios para el desenvolvimiento ordinario de la actividad de dicha dependencia, el 2,97% (\$373.387.000) serán destinados a Servicios no personales, el 21,8% (\$2.737.948.000) corresponden a Transferencias corrientes, o sea recursos que se destinan a otras dependencias para solventar gastos para el desenvolvimiento normal de las actividades del programa, el 0,85% (\$106.211.000) corresponden a Bienes de Capital, es decir aquellos bienes que serán utilizados para prestar los servicios previstos en los programas del ministerio y por último el 3,55% (\$446.145.000) se estimaron para Trabajos públicos, o sea para realizar inversiones a cuenta del propio ministerio.

De la totalidad de los programas presentados, fueron seleccionados como prioritarios aquellos que tienen una sensibilidad social mayor, implican un mejoramiento de la infraestructura o corresponden a formación y capacitación docente. Los programas prioritarios son:

- *Infraestructura de escuelas*
- *Programación y apoyo interdisciplinaria*
- *Plan de apoyo a educación inicial, primaria y modalidades*
- *Mejora continua en la educación*
- *Proyecto mejoramiento rural*
- *Programa de formación docente*
- *Finalización de estudios de jóvenes adultos*
- *Programas para la construcción de nuevas aulas*

Propuesta alternativa de Presupuesto para 2014

Seguidamente se presenta un cuadro comparativo entre el presupuesto original presentado por el Gobierno a la Legislatura y la propuesta que realizamos para presentar como alternativa.

Para el Ministerio de educación el monto extra asignada sobre la propuesta de presupuestación realizada por el Gobierno es de \$232.460.109, asignándose \$4.470.386,71 para cada uno de los programas (26 programas)¹ y una partida extra solo a los programas prioritarios (8 programas) de \$14.528.756,8.

Con esta nueva asignación el Presupuesto en educación es un 1,85% mayor a la presentada por el Gobierno de Córdoba para 2014. Los programas que mayor crecimiento presentan respecto del presupuesto presentado a la Legislatura por el Gobierno de Córdoba son:

- *Programa provincial de formación docente: 292%*

¹ Para el programa Fondos Caducos de quiebra no se imputó un aumento extra en su partida por considerarse innecesario, en su lugar se utilizó para reforzar el programa Educación para Jóvenes y Adultos. Para el programa Reparación IPEM 190 no se imputó un aumento extra por considerarlo innecesario, en su lugar se utilizó para reforzar el programa Infraestructura Escuela. En último lugar, la partida extra correspondiente a Fondo de financiamiento del sistema educativo se distribuyó en partes iguales entre Educación Primaria y Educación Secundaria.

PODER LEGISLATIVO – 43ª REUNION – 11-XII-2013

- Proyecto de mejoramiento rural: 270,87%
- Finalización de estudios Jóvenes Adultos: 117,10%
- Plan provincial de promoción del empleo: 80,10%

Programa	2014 Oficial	2014 Propuesta	Var. %
MINISTERIO DE EDUCACIÓN	316.935.000	321.405.387	1,41%
FONDOS CADUCOS DE QUIEBRA	550.000	550.000	0,00%
FONDO FINANCIAMIENTO SIST. EDUCATIVO	2.584.028.000	2.584.028.000	0,00%
INFRAESTRUCTURA ESCUELAS	124.734.000	143.733.144	15,23%
EDUCACIÓN INICIAL PRIMARIA	2.480.398.000	2.487.103.580	0,27%
EDUCACIÓN SECUNDARIA	1.460.556.000	1.467.261.580	0,46%
EDUCACIÓN SUPERIOR	428.590.000	433.060.387	1,04%
REGÍMENES ESPECIALES	302.971.000	307.441.387	1,48%
ESCUELA DE OFICIALES Y SUBOFICIALES	20.396.000	24.866.387	21,92%
INSTITUTOS PRIVADOS DE ENSEÑANZA	23.408.000	27.878.387	19,10%
APORTE ED. INICIAL Y PRIMARIA PRIVADA	796.047.000	800.517.387	0,56%
APORTES ED. MEDIA, ESPECIAL Y SUPERIOR PRIVADA	1.931.869.000	1.936.339.387	0,23%
PROGRAMACIÓN, APOYO INTERDISCIPLINARIO.	54.425.000	73.424.144	34,91%
EDUCACIÓN TÉCNICA Y FORMACIÓN PROFESIONAL	1.058.902.000	1.063.372.387	0,42%
EDUCACIÓN PARA JOVENES Y ADULTOS	304.431.000	313.371.773	2,94%
PLAN APOYO A ED. INICIAL, PRIMARIA Y MODALIDADES	53.057.000	72.056.144	35,81%
MEJORA CONTINUA DE LA CALIDAD DE EDUCACIÓN	246.013.000	265.012.144	7,72%
PROYECTO DE MEJORAMIENTO RURAL	7.014.000	26.013.144	271%
PROMEDU	36.300.000	40.770.387	12,32%
PROGRAMA PROVINCIAL DE FORMACIÓN DOCENTE	6.500.000	25.499.144	292%
FINALIZACIÓN DE ESTUDIOS JOVENES ADULTOS	16.225.000	35.224.144	117%
PROGRAMA PARA CONSTRUCCIÓN DE NUEVAS AULAS	66.660.000	90.129.530	35,21%
PLAN INTEGRAL DE PROMOCIÓN DEL EMPLEO	5.581.000	10.051.387	80,10%
PROG. FED. DE CONSTRUCCIÓN NUEVAS ESCUELAS	147.613.000	152.083.387	3,03%
INCLUSIÓN Y TERMINALIDAD DE LA ED. SECUNDARIA	81.146.000	85.616.387	5,51%
REPARACIÓN IPEM 190	250.000	250.000	0,00%
TOTAL	12.554.599.000	12.787.059.109	1,85%

Fuente: Elaboración propia en base a datos de proyecto de presupuesto del Gobierno de Córdoba 2014.

La comparación por objeto del gasto de las partidas correspondientes al Ministerio de Educación entre el presupuesto original presentado por el Gobierno y la propuesta alternativa que presentamos a la Legislatura se detalla a continuación:

Objeto del gasto	2014 Original	2014 Propuesta	Variación %
Personal	8.844.411.000	8.938.250.359	1%
Bienes de Consumo	46.497.000	51.329.747	10%

Objeto del gasto	2014 Original	2014 Propuesta	Variación %
Servicios Personales	373.387.000	422.015.162	13%
Transferencias Corrientes	2.737.948.000	2.747.031.082	0%
Bienes de Capital	106.211.000	112.399.930	6%
Trabajos Públicos	446.145.000	516.032.830	16%
Total	12.554.599.000	12.787.059.109	2%
Fuente: Elaboración propia en base a datos de proyecto de presupuesto del Gobierno de Córdoba 2014.			

El presupuesto propuesto es un 2% mayor que el original presentado a la Legislatura por el Gobierno, mostrando que se prioriza el esfuerzo para mejorar al sistema educativo.

En lo que respecta a las partidas clasificadas por objeto del gasto, Trabajos públicos y Servicios Personales son las que muestran mayor crecimiento con un 16% y 13% respectivamente. En este sentido significa que se refuerza las tareas de inversión y servicios asociados a mejorar la calidad de la educación. No obstante se debe aclarar que todas las partidas, excepto Transferencias Corrientes que se asignaban al sector privado, tuvieron incrementos respecto a lo presupuestado por el Gobierno.

Lo que se pretendió realizar aquí es fortalecer la Escuela pública en todas sus modalidades, apuntando a mejorar la infraestructura, la preparación del personal docente, el tratamiento de las problemáticas educativas y el correcto aprovisionamiento de los recursos materiales para desarrollar esta actividad central para la sociedad.

4.2) Ministerio de Salud

El Ministerio de salud prevé una partida presupuestaria para 2014 de \$4.097.877.000 de la cual el 71,39% (\$2.925.628.000) se destina a gastos de Personal, el 13,10% (\$537.052.000) se asigna al gasto de Bienes de Consumo, un 11,55% (\$473.576.000) se propone para Servicios no personales, el 0,006% (\$240.000) se destinará para el pago de Intereses y gastos financieros, así mismo se presupuesta un 2,86% (\$117.482.000) a Transferencias corrientes, un 0,65% (\$26.954.000) para Bienes de Capital, un 0,22% (\$9.100.000) en Erogaciones Figurativas (o sea asignación a entidades estatales fuera de la Administración central) y por último se prevé asignar un 0,108% (\$4.440.000) a Trabajos públicos.

Para el Ministerio de Salud la partida extra asignada sobre la propuesta de presupuestación realizada por el Gobierno es de \$ 365.947.482, asignándose \$ 2.690.790,31 para cada uno de los programas (68 programas) y una partida extra solo a los programas prioritarios (6 programas) de \$ 30.495.623,5.

Los programas dentro del Ministerio que fueron designados como prioritarios son los siguientes:

- *Instituto de alcoholismo y drogadicción*
- *Casa Joven*
- *Secretaría de promoción y prevención de la salud*
- *Arquitectura y mantenimiento hospitalario*
- *Desarrollo de instalaciones y servicios*
- *Integración sanitaria*

Los mismos fueron elegidos como programas a priorizar por que apuntan a la prevención y tratamiento de enfermedades, el refuerzo en la infraestructura y la integración del territorio provincial. No obstante cabe aclarar que todos los programas recibirán mayores partidas presupuestarias, pero solamente las anteriores serán reforzadas con mayores montos de dinero.

Propuesta de Presupuesto 2014

El Ministerio de Salud prevé para 2014 ejecutar 68 programas incluyendo la desagregación de cada uno de los Hospitales Provinciales. Seguidamente se expone un cuadro con las propuestas de modificación presupuestaria propuesta a la Legislatura respecto de la presentación realizada por el Gobierno de Córdoba. Es necesario aclarar que los Hospitales a cargo de la Provincia fueron resumidos en un solo programa denominado Hospitales públicos a los efectos de poder realizar un mejor estudio de la propuesta.

Programa/objeto del gasto	2014 Original	2014 Propuesta	Variación %
Actividades centrales	336.312.000	339.097.790	1%
Fiscalización, evaluación y registro	7.200.000	9.890.790	37%
Programa Federal Pro Fe	107.000.000	109.690.790	3%
Recurso solidario para ablación e implantes	315.000	3.005.790	854%
Programa de lucha contra el VIH-SIDA	3.100.000	5.790.790	87%
Actividades comunes a la sec. De atención medica	139.326.000	142.016.790	2%
Act. Comunes a la secretaría de atención medica	19.970.000	22.660.790	13%
Act. Comunes a la sec. At.medica -funcionamiento red hospitalaria-	64.625.000	67.315.790	4%

PODER LEGISLATIVO – 43ª REUNION – 11-XII-2013

Programa/objeto del gasto	2014 Original	2014 Propuesta	Variación %
Hospitales públicos Provinciales	2.731.081.000	2.836.021.822	4%
Centro de atención de salud mental	19.423.000	22.113.790	14%
Hospital Emilio Vidal	122.578.000	125.268.790	2%
Hospital Colonia Santa María de Punilla	49.287.000	51.977.790	5%
Hospital Neuropsiquiátrico	41.305.000	43.995.790	7%
Instituto de alcoholismo y drogadicción	18.234.000	51.420.414	182%
Casa del Joven	7.325.000	40.511.414	453%
Centro de Rehabilitación socio laboral	3.139.000	5.829.790	86%
Centro Psicoasistencial de pacientes judicializados	3.417.000	6.107.790	79%
Programa de fun. Integral de las act de salud mental	115.722.000	118.412.790	2%
Plan Nacer	39.000.000	41.690.790	7%
Programas nacionales varios	65.717.000	68.407.790	4%
Conv. Con organismos de seg. Soc.	70.200.000	72.890.790	4%
Sec. De prevención y promoción de la salud	23.779.000	56.965.414	140%
Centro de atención primaria de la salud	2.986.000	5.676.790	90%
Epidemiología	1.331.000	4.021.790	202%
Programas especiales de secretaría de prevención	22.275.000	24.965.790	12%
Asistencia sanitaria	45.018.000	47.708.790	6%
Arquitectura y mantenimiento Hospitalario	27.987.000	61.173.414	119%
Desarrollo de instalaciones y servicios	4.202.000	37.388.414	790%
Integración sanitaria	4.315.000	39.186.414	808%
Córdoba te cuida	1.708.000	4.398.790	158%
TOTAL	4.097.877.000	4.465.604.482	9%

Fuente: Elaboración propia en base a datos de proyecto de presupuesto del Gobierno de Córdoba 2014.

De la totalidad de los programas que tiene previsto desarrollar el Ministerio de Salud para el año 2014 se observa que nuestra propuesta de asignación presupuestaria tiene mayor impacto en algunos. Es así que los programas que muestran un mayor crecimiento de presupuesto para 2014 son:

- *Recursos solidarios para ablación de órganos e implantes 850%*
- *Integración sanitaria 808%*
- *Desarrollo de instalaciones y servicios 790%*
- *Casa del Joven² 453%*
- *Epidemiología 202%*
- *Instituto de alcoholismo y drogadicción 182%*
- *Córdoba te Cuida³ 150%*
- *Secretaría de prevención y promoción de la salud 140%*

La composición por objeto del gasto del presupuesto original y el nuevo propuesto para 2014, correspondiente al Ministerio de Salud se detalla a continuación:

Objeto del gasto	2014 Original	2014 Propuesta	Variación %
Personal	2.925.628.000	3.084.019.180	5%
Bienes de Consumo	537.052.000	596.117.749	11%
Servicios Personales	473.576.000	548.765.359	16%
Intereses y Gastos financieros	240.000	254.308	6%
Transferencias Corrientes	117.482.000	147.471.679	26%
Transferencias de Capital	5.185.000	14.648.159	183%
Bienes de Capital	26.954.000	29.009.518	8%
Erogaciones Figurativas	9.100.000	9.100.000	0%
Trabajos Públicos	4.440.000	36.218.531	716%

² Casa del Joven es una institución de salud mental para jóvenes entre 14 y 20 años. Los programas que ofrece nuestra institución son: Programa para Consumidores de Sustancias, Programa de Trastornos de las Conductas Alimentarias, Programa "Andén" para jóvenes psicóticos, Hospital de día, Programa de Prevención promoción y educación para la salud y Talleres Culturales.

<http://casadeljovensaludmental.blogspot.com.ar/>

³ <http://prensa.cba.gov.ar/salud/masiva-asistencia-tuvo-el-programa-cordoba-te-cuida/>

PODER LEGISLATIVO – 43ª REUNION – 11-XII-2013

Total	4.099.657.000	4.465.604.482	9%
Fuente: Elaboración propia en base a datos de proyecto de presupuesto del Gobierno de Córdoba 2014.			

Se puede apreciar que todas las partidas de gasto muestran un incremento positivo respecto a lo presupuestado por el Gobierno originalmente, salvo el caso de Erogaciones Figurativas que no sufre variaciones porque al ser partidas que se asignan a terceros y quedar fuera del control de la Legislatura se mantuvieron constantes.

El presupuesto propuesto a la Legislatura es un 9% mayor que el propuesto originalmente por el Gobierno, apostando a fortalecer el sistema de salud público en toda la provincia por medio de los diferentes programas de gobierno que deberá ejecutar el Ejecutivo Provincial.

Aquí tenemos que la partida que mayor crecimiento tiene es la de Trabajos públicos con un 716%, seguida por Transferencias de capital con un 183%, mostrando una fuerte apuesta a la inversión y modernización del sistema de salud en toda la provincia de Córdoba. No obstante, todas las partidas al mostrar aumentos significa que se dispondrán mayores recursos para la compra de insumos, contratación de personal, adquisición de maquinaria y equipo especializado y de uso genérico, entre otras cuestiones que son necesarias y carecen actualmente muchos Hospitales Provinciales.

4.3) Ministerio de Seguridad

El Gobierno de Córdoba prevé gastar en el Ministerio de Seguridad en 2014 \$4.563.192.000. De ese total presupuestado asigna el 79,58% (\$3.631.585.000) en gastos de Personal, un 3,93% (\$179.760.000) en Bienes de Consumo, así mismo destina el 7,69% (\$350.975.000) a Servicios no personales, el 1,18% (\$53.880.000) en Transferencias corrientes, un 0,035% (\$1.590.000) a Transferencias de capital, asigna el 2,76% (\$126.226.000) a la compra de Bienes de Capital, el 0,21% (\$9.576.000) para Trabajos Públicos, un 1,01% (\$46.500.000) a Distribuciones por cuenta de terceros y por último el 3,575% (\$163.100.000) para Erogaciones Figurativas.

Los programas que fueron considerados como prioritarios dentro del Ministerio de Seguridad son los siguientes:

- *Política de seguridad*
- *Seguridad vial y prevención*
- *Policia de la Provincia, seguridad vial y prevención*
- *Comisión provincial de tránsito y seguridad vial*
- *Reparación y construcción de comisarías*
- *Prevención y lucha contra el fuego*

Las mismas fueron seleccionadas porque representan actividades centrales en materia de seguridad, ya sea en materia de prevención como en la construcción de infraestructura o el diseño de una política de seguridad integrada y acorde en toda la Provincia.

Propuesta de presupuesto para 2014

A continuación se exponen las partidas presupuestarias correspondientes a los diferentes programas que componen el Ministerio de Seguridad en un análisis comparativo entre el Presupuesto original presentado por el Gobierno y la propuesta de Presupuesto que realizamos.⁴

Programa	2014 Original	2014 Propuesta	Variación %
Políticas de seguridad	140.227.000	210.179.153	50%
Defensa Civil	3.925.000	23.002.860	486%
Seguridad Náutica	2.170.000	21.247.860	879%
Agencias Privadas de Seguridad	2.230.000	2.230.000	0%
Seguridad vial y prevención	171.000.000	240.952.153	41%
Mantenimiento del orden, la seguridad y prevención de siniestros	3.974.429.000	4.012.584.720	1%
Servicios policiales. Ley 7386	113.660.000	132.737.860	17%

⁴ El programa Agencias Privadas de Seguridad no fue objeto de incremento presupuestario por considerar innecesario tal aumento. El dinero correspondiente a dicho programa (\$19.077.859,97) fue asignado para reforzar el programa Mantenimiento del orden, la seguridad y prevención de siniestros.

PODER LEGISLATIVO – 43ª REUNION – 11-XII-2013

Programa	2014 Original	2014 Propuesta	Variación %
Policia de la provincia, seg. Vial y prevención	41.550.000	111.502.153	168%
Policlínico policial	14.500.000	33.577.860	132%
Tribunal de conducta policial	4.571.000	23.648.860	417%
Comisión provincial de tránsito y seg. Vial	13.750.000	83.702.153	509%
Consejo de seguridad deportiva provincial	535.000	19.612.860	3566%
Reparación y construcción de comisarías	3.922.000	73.874.153	1784%
Prevención y lucha contra el fuego	74.000.000	143.952.153	95%
Prog. de prevención y control del tráfico ilícito de drogas	2.202.000	21.279.860	866%
Programa de Seguridad participativa	521.000	19.598.860	3662%
Total	4.563.192.000	5.173.683.519	13%
Fuente: Elaboración propia en base a datos de proyecto de presupuesto del Gobierno de Córdoba 2014.			

Para el Ministerio de Seguridad la partida extra asignada sobre la propuesta de presupuestación realizada por el Gobierno es de \$610.491.519, asignándose \$19.077.859,97 para cada uno de los programas (16 programas) y una partida extra solo a los programas prioritarios (6 programas) de \$ 50.874.293,25.

El presupuesto total propuesto para el Ministerio de Seguridad es un 13% superior al presentado por el Gobierno, destacándose algunos de sus programas con fuertes crecimientos diferenciales en los montos de dinero asignados.

En tal sentido los programas que tienen mayor incremento respecto del presupuesto original presentado por el Gobierno a la Legislatura son:

- *Política de seguridad participativa 3662%*
- *Consejo de seguridad deportivo provincial 3566%*
- *Construcción de nuevas comisarías 1784%*
- *Seguridad Náutica un 879%*
- *Programa de prevención y control del tráfico ilícito de drogas 866%*
- *Comisión provincial de tránsito y seguridad vial 509%*

Se puede observar que todos los programas han presentado fuertes incrementos presupuestarios tanto en las actividades de lucha directa contra la delincuencia como los programas de prevención y seguridad participativa. Con ello se quiere dejar plasmada una política fuerte de prevención y lucha contra el delito para mejorar la condición de seguridad de la población.

La composición por objeto del gasto del presupuesto original 2014 y la propuesta realizada se exponen en el siguiente cuadro comparativo:

Objeto del gasto	2014 Original	2014 Propuesta	Variación %
Personal	3.631.585.000	3.691.973.722	2%
Bienes de Consumo	179.760.000	276.357.481	54%
Servicios no personales	350.975.000	637.378.984	82%
Transferencias corrientes	53.880.000	106.340.883	97%
Transferencias de capital	1.590.000	8.697.914	447%
Bienes de capital	126.226.000	222.509.042	76%
Trabajos públicos	9.576.000	20.825.491	117%
Erogaciones figurativas	163.100.000	163.100.000	0%
Dist. de fondos por cuenta de terceros	46.500.000	46.500.000	0%
Total	4.563.192.000	5.173.683.519	13%
Fuente: Elaboración propia en base a datos de proyecto de presupuesto del Gobierno de Córdoba 2014			

La partida que mayor aumento tiene para la propuesta de presupuesto respecto de la original es Transferencias de capital con 447% de incremento, seguido por Trabajos públicos con el 117% y

transferencias corrientes con un 97%. Así mismo se tiene que destacar que las partidas Bienes de capital, Servicios no personales y bienes de consumo tuvieron incrementos importantes de 76%, 82% y 54%.

Los casos a aclarar son los correspondientes a la partida de Personal que si bien incrementó un 2%, debido a que su monto es el más significativo de todas las partidas, dicho crecimiento implica una asignación importantísima de nuevos recursos para destinar a los diferentes programas del Ministerio de Seguridad. Por último, recordar que las partidas Erogaciones figurativas y Distribución por cuenta de terceros no son motivo de incremento presupuestario porque se destinan de manera poco transparente y detallada a entes públicos o privados fuera de la estructura propia del Estado Provincial.

4.4) Ministerio de Justicia y Derechos Humanos

El Ministerio de justicia y derechos humanos tiene estimado por parte del gobierno un presupuesto para 2014 de \$ 961.240.000, distribuyéndose de la siguiente manera entre diferentes partidas. Un 77,40% (\$744.090.000) se destina a Personal, el 9,55% (\$91.801.000) para Bienes de Consumo, un 8,29% (\$79.709.000) se destina a Servicios no personales, el 0,007% (\$70.000) se destina a Intereses y gastos financieros, el 0,46% (\$3.906.000) se asigna para Transferencias corrientes, un 1,05% (\$10.619.000) en Bienes de capital, el 2,72% (\$26.165.000) se destina a Trabajos públicos y por último un 0,50% (\$4.880.000) se destina a Erogaciones figurativas.

Los programas que se designaron como prioritarios son los siguientes:

- *Asistencia a las víctimas de delito*
- *Métodos alternativos de resolución de conflictos*
- *Educación formal para internos*
- *Reinserción del liberado*
- *Inversión en infraestructura*
- *Asistencia y reinserción social del liberado*
- *Promoción y defensa de los Derechos Humanos*

Se seleccionaron estos programas como prioritarios porque aportan a la inversión en infraestructura y a trabajar con los internos durante y en el proceso de adaptación a la sociedad. El concepto es que un liberado que se logra insertar formalmente en la sociedad, probablemente no reincida en otro delito posterior. No obstante debe aclararse que todos los programas, excepto actividades centrales del servicio penitenciario, reciben partidas extras al presupuesto presentado por el Gobierno. Servicio penitenciario no tiene partidas extras porque no se detalla cómo serán utilizados los recursos y se coloca todo el monto del gasto como "Erogaciones Figurativas".

Propuesta de presupuesto 2014

El Ministerio de Justicia y Derechos humanos cuenta con 22 programas para ejecución en el año 2014, seguidamente se expone un cuadro comparativo entre el presupuesto original presentado por el Gobierno y la propuesta de asignación de gastos al interior del Ministerio para cada uno de dichos programas.

Programa	2014 Original	2014 Propuesta	Varia ción %
Min. de justicia y Derechos Humanos	45.665.000	56.597.855	24%
Concejo de la magistratura	2.676.000	13.608.855	409%
Títulos y parcelas urbanas	7.659.000	18.591.855	143%
Política judicial y reforma procesal	4.073.000	15.005.855	268%
Asistencia a las víctimas de delito	9.758.000	37.871.057	288%
Registro civil	13.992.000	24.924.855	78%
Tasas oficina móvil registro civil	5.700.000	16.632.855	192%
For. Inst. a Dir. de inspección de personas jurídicas	15.450.000	26.382.855	71%
Ss. penitenciario	758.563.000	769.495.855	1%
Actividades centrales del servicio penitenciario	4.880.000	4.880.000	0%
Laborterapia en el servicio penitenciario	10.903.000	21.835.855	100%
Ser. adicionales producidos por el servicio penitenciario	5.080.000	16.012.855	215%
Trabajos penitenciarios	4.975.000	15.907.855	220%
Convenio con registro nacional de personas	13.000.000	23.932.855	84%

PODER LEGISLATIVO – 43ª REUNION – 11-XII-2013

Programa	2014 Original	2014 Propuesta	Varia ción %
Métodos alternativos para resolución de conflictos	418.000	28.531.057	6726%
Reinserción del liberado	1.349.000	29.462.057	2084%
Junta de clasificación y selección de jueces de paz	419.000	11.351.855	2609%
Inversión en infraestructura	25.000.000	53.113.057	112%
Educación formal para internos	500.000	28.613.057	5623%
Asistencia y reinserción social del liberado	100.000	28.213.057	28113%
Promoción y defensa de los derechos humanos	28.620.000	56.733.057	98%
Archivo provincial de la memoria	2.460.000	13.392.855	444%
Total	961.240.000	1.311.091.375	36%
Fuente: Elaboración propia en base a datos de proyecto de presupuesto del Gobierno de Córdoba 2014.			

Para el Ministerio de Justicia y Derechos Humanos la partida extra asignada sobre la propuesta de presupuestación realizada por el Gobierno es de \$ 240.522.820, asignándose \$ 10.932.855,5 para cada uno de los programas (22 programas) y una partida extra solo a los programas prioritarios (7 programas) de \$ 17.180.201,4.

El presupuesto propuesto del Ministerio de Justicia y Derechos humanos para 2014 es un 36% más grande que el presupuesto presentado por el Gobierno de Córdoba en la Legislatura. Casi todos los programas presentan crecimientos importantes. Por otro lado, al plantear una fuerte inversión en dicho ministerio se deja en claro cuál es una de las principales prioridades que tiene el bloque legislativo con la población.

Los programas que presentaron mayor aumento en sus partidas son:

- *Métodos alternativos para la solución de conflictos* 6726%
- *Asistencia y reinserción social del liberado* 28.113%
- *Educación formal para los internos* 5623%
- *Reinserción del liberado* 2084%
- *Trabajo penitenciarios* 220%
- *Asistencia a las víctimas de delito* 288%

Es importante destacar que si bien los porcentajes son muy elevados para algunos programas respecto de otros, esto sucede por la gran disparidad que existe entre las políticas penitenciarias y de justicia dentro de la provincia, porque aquellos programas que crecieron en menor porcentaje, tuvieron también incrementos importantes en sus partidas presupuestarias pero la tasa no es tan elevado porque antes se llevaban casi todo el presupuesto del Ministerio.

Seguidamente se exponen las partidas presupuestarias propuestas y las originales clasificadas por objeto del gasto para el 2014 con el propósito de realizar un análisis comparativo:

Objeto de gasto	2014 Original	2014 Propuesta	Variación %
Personal	744.090.000	866.600.482	16%
Bienes de Consumo	91.801.000	161.957.271	76%
Servicios no personales	79.709.000	144.970.971	82%
Intereses y gastos financieros	70.000	71.009	1%
Transferencias corrientes	3.906.000	56.468.798	1346%
Bienes de capital	10.619.000	19.014.393	79%
Trabajos públicos	26.165.000	57.128.449	118%
Erogaciones Figurativas	4.880.000	4.880.000	0%
Total	961.240.000	1.311.091.375	36%
Fuente: Elaboración propia en base a datos de proyecto de presupuesto del Gobierno de Córdoba 2014			

Las partidas que se han incrementado en mayor proporción respecto del presupuesto presentado por el Gobierno son Transferencias corrientes con un 1346% y Trabajos públicos con 118%. También se deben destacar el incremento de Servicios personales en un 82% y Bienes de capital en un 79%.

El refuerzo presupuestario sobre los programas y las partidas centrales del gasto para el Ministerio de Justicia y derechos humanos pretende equilibrar, priorizar y reforzar las políticas públicas referentes al acceso a la justicia y reinversión social de las personas que han purgado su condena, tal cual lo establece como mandato la Constitución Nacional.

4.5) Ministerio de Agua, Ambiente y Energía

El Gobierno de Córdoba presupuesta en el Ministerio de Agua, Ambiente y Energía para el 2014 un monto de \$416.497.000 que se distribuye un 29,72% (\$123.787.000) para Personal, un 2,29% (\$9.542.000) en Bienes de Consumo, el 5,79% (\$24.139.000) en Servicios no personales, un 3,18% (\$13.258.000) para Transferencias corrientes, el 5,033% (\$20.962.000) para Transferencias de capital, un 1,28% (\$5.364.000) para la compra de Bienes de Capital, el 30,84% (\$128.457.000) en Trabajos públicos, un 2,60% (\$10.865.000) para Erogaciones figurativas y finalmente el 19,23% (\$80.123.000) en Distribución de fondos por cuenta de terceros.

Los programas que fueron seleccionados como prioritarios dentro del propio Ministerio son los siguientes:

- *Recursos Hídricos- Actividades comunes*
- *Recursos Hídricos- Agua potable, perforaciones y acueductos*
- *Recursos Hídricos-líquidos cloacales y servicios sanitarios*
- *Planeamiento y desarrollo energético*
- *Fondos de gestión de residuos sólidos-urbanos*
- *Fondos de gestión de residuos sólidos-urbanos- Gestión operativa*
- *Ordenamiento de bosques nativos*
- *Infraestructuras varias*
- *Infraestructuras varias- provisión de gas*
- *Infraestructura varias- provisión de energía*

Los mismos fueron como prioritarios porque representan actividades centrales del Ministerio y además hacen referencia a servicios básicos indispensables para el desarrollo de la vida cotidiana y las actividades productivas en la Provincia.

Propuesta de presupuesto 2014

A continuación se expone un cuadro comparativo entre el presupuesto original presentado por el Gobierno a la Legislatura y la propuesta de presupuesto, clasificada por programas al interior del Ministerio de Agua, Ambiente y Energía.

Programa	2014 Original	2014 Propuesta	Variación %
Recursos hídric.. - Act Comunes	93.314.000	115.623.507	24%
Rec HÍDR. - obras san RURAL	45.781.000	52.597.794	15%
Rec HÍDR. -presas y obras de cabecera	5.150.000	11.966.794	132%
Rec HÍDR. preservación y reg. catastrales	7.228.000	14.044.794	94%
Rec Hídr. - fondo para inspección de obras	218.000	7.034.794	3127%
Rec Hídr. - agua potable, perforaciones y acueductos	68.903.000	91.212.507	32%
Rec hídric.. - líquidos cloacales y serv sanitario	4.361.000	26.670.507	512%
Planeamiento y desarrollo energético	330.000	22.639.507	6760%
Ambiente	69.168.000	75.984.794	10%
Ambiente - rec afectados	9.090.000	15.906.794	75%
Gestión de áreas protegidas	245.000	22.554.507	9106%
Pesca y otro recursos naturales	631.000	7.447.794	1080%
Fondos gestión residuos sólidos urbanos	9.634.000	50.844.617	428%
Fondos gestión RSU- gestión operativa	20.000	3.428.397	17042%
Ordenamiento de bosques nativos	572.000	22.881.507	3900%
Producción de viveros	94.000	6.910.794	7252%
Incentivar la participación y compromiso en el cuidado del ambiente - act comunes	279.000	7.095.794	2443%
Incentivar la participación y compromiso en el cuidado del ambiente - capacitación docente	100.000	6.916.794	6817%
Control y seguimiento de residuos peligrosos	94.000	6.910.794	7252%
Infraestructuras varias	12.935.000	35.244.507	172%
Infraestructuras varias- provisión de gas	84.342.000	110.059.904	30%
Infraestructuras varias - energía alternativa	1.473.000	23.782.507	1515%
Unidad ejecutora y gerenciamiento de obras	300.000	7.116.794	2272%
Comisión de coordinación, desarrollo y seguimiento	40.000	3.448.397	8521%
Policía ambiental	2.195.000	9.011.794	311%

PODER LEGISLATIVO – 43ª REUNION – 11-XII-2013

Programa	2014 Original	2014 Propuesta	Variación %
Total	416.497.000	757.336.688	82%

Fuente: Elaboración propia en base a datos de proyecto de presupuesto del Gobierno de Córdoba 2014.

Para el Ministerio de Agua, Ambiente y Energía la partida extra asignada sobre la propuesta de presupuestación realizada por el Gobierno es de \$ 340.839.688, asignándose \$ 6.816.793,76 para cada uno de los programas (25 programas) y una partida extra solo a los programas prioritarios (11 programas) de \$ 15.492.713,1.

La propuesta presupuestaria para 2014 es un 82% mayor que la presentada por el Gobierno de Córdoba a la Legislatura, mostrando fuertes incrementos en algunos programas que son prioritarios o en su defecto que tenían poca presupuestación en relación al tamaño de la provincia.

Los programas que tienen mayor crecimiento en sus partidas presupuestarias en relación al proyecto presentado por el Gobierno son:

- Fondo de gestión de residuos sólidos-urbanos-gestión operativa 1742%
- Producción de viveros 7252%
- Control de residuos peligrosos 7252%
- Incentivar la participación y compromiso en el cuidado del ambiente - capacitación docente 6817%
- Planeamiento y desarrollo energético 6760%
- Comisión de coordinación, desarrollo y seguimiento 8521%
- Gestión de áreas protegidas 9106%
- Rec. Hídricos- fondos para inspección de obras 3127%
- Ordenamiento de bosques nativos 3900%

Los recursos destinados a los diferentes programas muestran la decisión política de fortalecer los programas que tienen que ver con la prestación de servicios públicos básicos (agua, energía, tratamiento de residuos sólidos-urbanos, entre otros) y el cuidado de los recursos naturales de la provincia mediante el fomento de energías limpias, la difusión de contenidos en las escuelas y el efectivo control sobre las áreas protegidas.

Seguidamente se presenta un cuadro comparativo entre el presupuesto original presentado por el gobierno y la propuesta que realizamos para el 2014, estudiados por objeto del gasto:

Objeto del gasto	2014 Original	2014 Propuesta	Variación %
Personal	123.787.000	160.437.514	30%
Bienes de Consumo	9.542.000	72.486.995	660%
Servicios no personales	24.139.000	100.159.197	315%
Transferencias corrientes	13.258.000	29.199.024	120%
Transferencias de capital	20.962.000	56.453.302	169%
Bienes de capital	5.364.000	13.590.087	153%
Trabajos públicos	128.457.000	234.022.569	82%
Erogaciones figurativas	10.865.000	10.865.000	0%
Distr. de fondos por cuenta de terceros	80.123.000	80.123.000	0%
Total	416.497.000	757.336.688	82%

Fuente: Elaboración propia en base a datos de proyecto de presupuesto del Gobierno de Córdoba 2014

Todas las partidas clasificadas por objeto del gasto, excepto Erogaciones figurativas y Distribución por cuentas de terceros, presentaron importantes incrementos en los recursos previstos, analizando comparativamente el presupuesto original presentado por el gobierno en relación a la propuesta que realizamos.

Las partidas que se destacan son Bienes de consumo con un incremento del 660% y servicios no personales con un incremento del 325%. No obstante todas las restantes partidas presentan crecimientos importantes en sus recursos.

4.6) Ministerio de Desarrollo Social

El Gobierno de Córdoba presupuesta en el Ministerio de Desarrollo Social para el 2014 \$ 957.897.000 que se distribuyen de la siguiente forma entre las diferentes partidas. Se asigna un 45,43% (\$435.178.000) a Personal, el 1,83% (\$17.546.000) a Bienes de Consumo, un 4,32% (\$41.407.000) para Servicios no personales, el 39,41% (\$377.534.000) para Transferencias corrientes, el 1,90% (\$18.239.000) a Transferencias de capital, el 0,50% (\$4.845.000) a compras de Bienes de Capital, un 0,17% (\$1.668.000) a Trabajos públicos, un 0,95% (\$9.100.000) para Erogaciones figurativas y por último el 5,46% (\$52.380.000) en Distribución por cuenta de terceros.

Los programas seleccionados como prioritarios dentro del Ministerio de Desarrollo social son los siguientes:

- Desarrollo social - cta. ley 8665 Comedores asistidos
- Desarrollo social - cta. ley 8665 Comedores asistidos

PODER LEGISLATIVO – 43ª REUNION – 11-XII-2013

Protección Integral de personas con discapacidad - Vamos a andar	48.000	10.726.426	22247%
Atención Integral para las personas mayores - cuenta ley 8665 fortalecimiento institucional centro de jubilados	1.000.000	11.678.426	1068%
Atención Integral para las personas mayores- cuenta ley 8665 Programa de promoción institucional centros vecinales	1.000.000	11.678.426	1068%
Atención Integral para las personas mayores- cuenta ley 8665 Programa permanente de adultos mayores	20.000.000	30.678.426	53%
Atención Integral para las personas mayores- cuenta ley 8665 Geriátricos de dependencia directa	2.499.000	13.177.426	427%
Atención Integral para las personas mayores- cuenta ley 8665 Geriatrización	700.000	11.378.426	1525%
Atención Integral para las personas mayores- cuenta ley 8665 Otros programas de asistencia a Personas Mayores	701.000	11.379.426	1523%
Asistencia a la Familia - Programa permanente de atención a la Niñez y a la Familia	33.000.000	43.678.426	32%
Asistencia a la Familia -Otros Programas de asistencia a la Familia	26.000	10.704.426	41071%
Asistencia a la Familia -Centro de cuidado infantil y promoción de la familia	6.149.000	16.827.426	174%
Asistencia a la Familia -Centro infantil Crecer	200.000	10.878.426	5339%
Tarifa solidaria	2.500.000	5.169.607	107%
Hábitat	1.000.000	3.669.607	267%
Consejo de Políticas Sociales - Observatorio Social	92.000	2.761.607	2902%
Consejo de Políticas Sociales - Consejo de Políticas Sociales	108.000	2.777.607	2472%
Regularización Nominal	2.730.000	5.399.607	98%
Emergencias Naturales	1.400.000	4.069.607	191%
Córdoba con Ellas - Mujer y Escuela	50.000	2.719.607	5339%
Córdoba con Ellas - Mujer y Salud	10.000.000	12.669.607	27%
Córdoba con Ellas - Mujer y Familia	500.000	3.169.607	534%
Córdoba con Ellas - Mujeres Productoras	50.000	2.719.607	5339%
Veteranos de Malvinas	65.597.000	68.266.607	4%
Turismo social - Cuenta Ley 8665	28.226.000	30.895.607	9%
Erradicación del Chagas - Cuenta especial Ley 8665	2.000.000	4.669.607	133%
Complemento Nutricional para Grupos Vulnerables - Cuenta especial Ley 8665	28.000.000	38.678.426	38%
Políticas de Asistencia a Niños Y Adolescentes - Cuenta especial Ley 8665	6.000.000	8.669.607	44%

PODER LEGISLATIVO – 43ª REUNION – 11-XII-2013

El niño y el adolescente en conflicto con la ley penal - Cuenta especial Ley 8665	16.500.000	27.178.426	65%
Niñez, Adolescencia y Familia. Actividades comunes	285.331.000	288.000.607	1%
Organismos de gestión asistida (OGAS). Cuenta especial Ley 8665 - OGAS Hogares	11.868.000	14.537.607	22%
Organismos de gestión asistida (OGAS). Cuenta especial Ley 8665 - OGAS Talleres	2.132.000	4.801.607	125%
Descentralización Territorial/Nueva Institucionalidad - Cuenta especial Ley 8665	500.000	3.169.607	534%
Programas financiados con Recursos Nacionales	600.000	3.269.607	445%
Asistencia Y Prevención a la Adicción	2.005.000	12.683.426	533%
Programas Sociales Financiados con Recursos Nacionales - Plan Nacional de Seguridad Alimentaria	52.370.000	52.370.000	0%
Programas Sociales Financiados con Recursos Nacionales - Otros programas financiados con Recursos Nacionales	10.000	10.000	0%
Programa Alimentario Provincial	900.000	11.578.426	1186%
Fondo para la prevención de la violencia Familiar - Cuenta especial Ley 9505	2.062.000	4.731.607	129%
Prevención, Atención Temprana, Atención y Erradicación de la Violencia Familiar	5.999.000	16.677.426	178%
Reparación Provincial a Ex presos políticos de la Dictadura	10.275.000	12.944.607	26%
Clínicas - Cuenta Especial Ley 8665 - Preventiva	2.983.000	5.652.607	89%
Clínicas - Cuenta Especial Ley 8665 - Correccional	2.017.000	4.686.607	132%
Programa de Servicios Personas con Discapacidad (PROSAD)	9.500.000	20.178.426	112%
Total	957.897.000	1.254.223.335	31%
Fuente: Elaboración propia en base a datos de proyecto de presupuesto del Gobierno de Córdoba 2014			

Para el Ministerio de Desarrollo Social la partida extra asignada sobre la propuesta de presupuestación realizada por el Gobierno es de \$ 304.335.155, asignándose \$ 2.669.606,623 para cada uno de los programas (57 programas) y una partida extra solo a los programas prioritarios (19 programas) de \$ 8.008.819,868.

El presupuesto propuesto es un 31% mayor que el original presentado por el Gobierno de Córdoba a la Legislatura. Todos los programas dentro del Ministerio tuvieron incrementos en sus partidas presupuestarias, excepto Ministerio de desarrollo porque la totalidad de sus recursos no se detallan y se asignan de manera global a la partida "Erogaciones no figurativas", tampoco tienen aumento de presupuesto aquellos programas que son nacionales pero son ejecutados por el Estado Provincial.

Los programas que han tenido el mayor incremento en la disponibilidad de recursos económicos en relación al presupuesto original presentado por el Gobierno son las siguientes:

- Asistencia a la familia 41.071%
- Protección integral a las personas con discapacidad 22.247%
- Convenio con el Instituto nacional de asociativismo y economía social 2362%
- Protección Integral de personas con discapacidad - Plan estratégico de accesibilidad 4171%
- Atención Integral para las personas mayores- cuenta ley 8665 Geriatriización 1525%
- Otros programas de asistencia a personas mayores 1523%
- Centro infantil Crecer 5339%

PODER LEGISLATIVO – 43ª REUNION – 11-XII-2013

- *Observatorio social 2902%*
- *Consejo de Políticas Sociales 2472%*
- *Córdoba con Ellas - Mujer y Escuela 5339%*
- *Córdoba con Ellas - Mujeres Productoras 5339%*
- *Programa Alimentario Provincial 1186%*

Con las partidas presupuestarias extras se refuerzan las políticas sociales hacia los sectores más vulnerables de Córdoba, fortaleciendo en mayor cuantía a aquellos que presentan un nivel de sensibilidad superlativo.

Seguidamente se presenta un cuadro comparativo entre el presupuesto original y nuestra propuesta para el Ministerio clasificada según objeto del gasto:

Objeto del gasto	2014 Original	2014 Propuesta	Variación %
Personal	435.178.000	442.891.941	2%
Bienes de consumo	17.546.000	51.499.088	194%
Servicios no personales	41.407.000	97.514.418	136%
Transferencias corrientes	377.534.000	560.564.690	48%
Transferencias de capital	18.239.000	26.926.640	48%
Bienes de capital	4.845.000	8.590.154	77%
Trabajos públicos	1.668.000	4.756.404	185%
Erogaciones figurativas	9.100.000	9.100.000	0%
Distr. de fondos por cuenta de terceros	52.380.000	52.380.000	0%
Total	957.897.000	1.254.223.335	31%
Fuente: Elaboración propia en base a datos de proyecto de presupuesto del Gobierno de Córdoba 2014			

Las partidas que presentaron mayor incremento respecto del presupuesto original son Bienes de consumo con un 194%, Trabajos públicos 185% y Servicios no personales con un 136%. Se tiene que destacar que las partidas Erogaciones figurativas y Distribuciones por cuentas de terceros no se le asignaron mayores recursos por considerar que no hay suficiente información para saber el destino de las mismas.

5) Anexo: Cuadros Informativos

Cuadro 1. Presupuesto propuesto para Ministerio de Educación

Programa/objeto del gasto	Personal	BS de consumo	Ss. no personales
MINISTERIO DE EDUCACIÓN	73.422.220	9.401.768	221.324.373
FONDOS CADUCOS DE QUIEBRA	-	289.000	257.000
FONDO FINANCIAMIENTO SIST. EDUCATIVO	2.529.690.000	-	21.458.000
INFRAESTRUCTURA ESCUELAS	-	-	1.223.761
EDUCACIÓN INICIAL PRIMARIA	2.487.094.556	-	-
EDUCACIÓN SECUNDARIA	1.460.037.565	-	-
EDUCACIÓN SUPERIOR	433.057.355	-	-
REGÍMENES ESPECIALES	307.439.357	-	-
ESCUELA DE OFICIALES Y SUBOFICIALES	24.866.387	-	-
INSTITUTOS PRIVADOS DE ENSEÑANZA	27.878.387	-	-
APORTE EDUCACIÓN INICIAL Y PRIMARIA PRIVADA	-	-	-
APORTES EDUCACIÓN MEDIA, ESPECIAL Y SUPERIOR PRIVADA	-	-	-
PROGRAMACIÓN, APOYO INTERDISCIPLINARIO.	73.424.144	-	-

PODER LEGISLATIVO – 43ª REUNION – 11-XII-2013

EDUCACIÓN TÉCNICA Y FORMACIÓN PROFESIONAL	1.063.371.382	-	-
EDUCACIÓN PARA JOVENES Y ADULTOS	313.371.773	-	-
PLAN DE APOYO A EDUCACIÓN INICIAL, PRIMARIA Y MODALIDADES	20.708.146	129.018	50.785.749
MEJORA CONTINUA DE LA CALIDAD DE EDUCACIÓN	3.048.556	37.467.074	69.026.629
PROYECTO DE MEJORAMIENTO RURAL	-	-	4.769.447
PROMEDU	-	-	22.463.023
PROGRAMA PROVINCIAL DE FORMACIÓN DOCENTE	-	611.979	24.789.090
FINALIZACIÓN DE ESTÚDIOS JOVENES ADULTOS	35.224.144	-	-
PROGRAMA PARA CONSTRUCCIÓN DE NUEVAS AULAS	-	-	-
PLAN INTEGRAL DE PROMOCIÓN DEL EMPLEO	-	3.430.907	5.918.089
PROGRAMA FEDERAL DE CONSTRUCCIÓN DE NUEVAS ESCUELAS	-	-	-
INCLUSIÓN Y TERMINALIDAD DE LA EDUCACIÓN SECUNDARIA	85.616.387	-	-
REPARACIÓN IPEN 190	-	-	-
TOTAL	8.938.250.359	51.329.747	422.015.162

Cuadro 1. Presupuesto propuesto para Ministerio de Educación

Programa/objeto del gasto	Transferencias corrientes	Bs de capital	Trabajos Públicos	TOTAL
MINISTERIO DE EDUCACIÓN	127.777	14.440.856	2.688.393	321.405.387
FONDOS CADUCOS DE QUIEBRA	-	4.000	-	550.000
FONDO FINANCIAMIENTO SIST. EDUCATIVO	2.400.000	26.620.000	3.860.000	2.584.028.000
INFRAESTRUCTURA ESCUELAS	-	8.941.982	133.567.400	143.733.144
EDUCACIÓN INICIAL PRIMARIA	9.024	-	-	2.487.103.580
EDUCACIÓN SECUNDARIA	7.224.015	-	-	1.467.261.580
EDUCACIÓN SUPERIOR	3.031	-	-	433.060.387
REGÍMENES ESPECIALES	2.030	-	-	307.441.387
ESCUELA DE OFICIALES Y SUBOFICIALES	-	-	-	24.866.387
INSTITUTOS PRIVADOS DE ENSEÑANZA	-	-	-	27.878.387
APORTE EDUCACIÓN INICIAL Y PRIMARIA PRIVADA	800.517.387	-	-	800.517.387
AP. EDUCACIÓN MEDIA, ESPECIAL Y SUPERIOR PRIVADA	1.936.339.387	-	-	1.936.339.387
PROGRAMACIÓN, APOYO INTERDISCIPLINARIO.	-	-	-	73.424.144
EDUCACIÓN TÉCNICA Y FORMACIÓN PROFESIONAL	1.004	-	-	1.063.372.387
EDUCACIÓN PARA JOVENES Y ADULTOS	-	-	-	313.371.773
PLAN DE APOYO A ED. INICIAL, PRIMARIA Y MODALIDADES	407.427	25.804	-	72.056.144
MEJORA CONTINUA DE LA CALIDAD DE EDUCACIÓN	-	61.566.824	93.903.060	265.012.144
PROYECTO DE MEJORAMIENTO RURAL	-	-	21.243.696	26.013.144
PROMEDU	-	-	18.307.364	40.770.387
PROGRAMA PROVINCIAL DE FORMACIÓN DOCENTE	-	98.074	-	25.499.144
FINALIZACIÓN DE ESTÚDIOS JOVENES ADULTOS	-	-	-	35.224.144

PODER LEGISLATIVO – 43ª REUNION – 11-XII-2013

PROGRAMA PARA CONSTRUCCIÓN DE NUEVAS AULAS	-	-	90.129.530	90.129.530
PLAN INTEGRAL DE PROMOCIÓN DEL EMPLEO	-	702.390	-	10.051.387
PROG. FEDERAL DE CONSTRUCCIÓN DE NUEVAS ESCUELAS	-	-	152.083.387	152.083.387
INCLUSIÓN Y TERMINALIDAD DE LA EDUCACIÓN SECUNDARIA	-	-	-	85.616.387
REPARACIÓN IPEM 190	-	-	250.000	250.000
TOTAL	2.747.031.082	112.399.930	516.032.830	25.555.601.473

Cuadro 2. Propuesta de presupuesto Ministerio de Salud

Programa/objeto del gasto	Personal	BS de consumo	Ss. no personales
Actividades centrales	272.958.644	2.220.946	9.154.977
Fiscalización, evaluación y registro	-	4.493.441	3.972.801
Programa Federal Pro Fe	-	80.269.432	24.807.660
Recurso solidario para ablación e implantes	-	553.447	1.917.980
Programa de lucha contra el VIH-SIDA	-	3.672.482	1.875.469
Actividades comunes a la sec. De atención médica	101.560.261	13.428.428	26.930.247
Act. Comunes a la secretaría de atención médica	-	22.660.790	-
Act. Comunes a la secretaría de atención médica (funcionamiento red hospitalaria)	-	35.095.875	21.616.051
Hospitales públicos Provinciales	2.322.781.562	254.643.066	258.315.076
Centro de atención de salud mental	20.473.160	748.018	770.789
Hospital Emilio Vidal	89.905.175	2.649.921	32.657.487
Hospital Colonia Santa María de Punilla	40.144.187	1.070.413	10.763.190
Hospital Neuropsiquiátrico	35.345.752	2.594.692	6.010.610
Instituto de alcoholismo y drogadicción	45.379.911	307.383	5.679.539
Casa del Joven	31.861.605	403.731	8.235.016
Centro de Rehabilitación socio laboral	5.632.926	55.716	117.004
Centro Psicoasistencial de pacientes judicializados	-	546.966	5.559.037
Programa de fun. Integral de las act de salud mental	95.499.104	6.441.373	16.330.082
Plan Nacer	-	9.724.644	3.481.715
Programas nacionales varios	-	10.850.812	9.197.791
Conv. Con organismos de seg. Soc.	-	37.049.703	28.241.547
Sec. De prevención y promoción de la salud	-	48.956.861	4.221.080
Centro de atención primaria de la salud	13.308	830.796	4.492.383
Epidemiología	-	1.193.544	2.825.225
Programas especiales de secretaría de prevención	20.660.803	3.976.594	325.032
Asistencia sanitaria	-	47.692.894	-
Arquitectura y mantenimiento Hospitalario	-	437.156	60.731.886
Desarrollo de instalaciones y servicios	-	1.797.349	-
Integración sanitaria	-	-	-
Córdoba te cuida	1.802.783	1.751.275	535.684
Total	3.084.019.180	596.117.749	548.765.359

PODER LEGISLATIVO – 43ª REUNION – 11-XII-2013

Programa/objeto del gasto2	Intereses y gastos financieros	Transferencias corrientes	Transferencias de capital
Actividades centrales	95.774	48.509.985	-
Fiscalización, evaluación y registro	-	1.060.513	-
Programa Federal Pro Fe	-	-	-
Recurso solidario para ablación e implantes	-	-	-
Programa de lucha contra el VIH-SIDA	-	-	-
Actividades comunes a la sec. De atención medica	1.019	-	-
Act. Comunes a la secretaría de atención medica	-	-	-
Act. Comunes a la secretaría de atención médica (funcionamiento red hospitalaria)	-	-	-
Hospitales públicos Provinciales	109.495	16.895	-
Centro de atención de salud mental	-	-	-
Hospital Emilio Vidal	33.724	-	-
Hospital Colonia Santa María de Punilla	-	-	-
Hospital Neuropsiquiatrico	1.065	-	-
Instituto de alcoholismo y drogadicción	2.820	-	-
Casa del Joven	5.531	-	-
Centro de Rehabilitación socio laboral	1.857	-	-
Centro Psicoasistencial de pacientes judicializados	-	-	-
Programa de fun. Integral de las act de salud mental	-	-	-
Plan Nacer	-	26.194.644	-
Programas nacionales varios	-	38.852.236	3.643.308
Conv. Con organismos de seg. Soc.	-	897.117	-
Sec. De prevención y promoción de la salud	-	3.758.726	-
Centro de atención primaria de la salud	-	-	-
Epidemiología	3.022	-	-
Programas especiales de secretaría de prevención	-	-	-
Asistencia sanitaria	-	-	-
Arquitectura y mantenimiento Hospitalario	-	-	-
Desarrollo de instalaciones y servicios	-	-	-
Integración sanitaria	-	28.181.563	11.004.851
Córdoba te cuida	-	-	-
TOTAL	254.308	147.471.679	14.648.159

Programa/objeto del gasto3	Bs de capital	Erogaciones figurativas	Trabajos Públicos	TOTAL
Actividades centrales	57.464	6.100.000	-	339.097.790
Fiscalización, evaluación y registro	364.036	-	-	9.890.790
Programa Federal Pro Fe	1.613.698	3.000.000	-	109.690.790
Recurso solidario para ablación e implantes	343.519	-	190.844	3.005.790
Programa de lucha contra el VIH-SIDA	242.840	-	-	5.790.790
Actividades comunes a la sec. De atención medica	96.835	-	-	142.016.790
Act. Comunes a la secretaría de atención medica	-	-	-	22.660.790
Act. Comunes a la sec. at. médica (func.red hospitalaria)	10.603.865	-	-	67.315.790
Hospitales públicos Provinciales	155.727	-	-	2.836.021.822
Centro de atención de salud mental	121.823	-	-	22.113.790
Hospital Emilio Vidal	22.483	-	-	125.268.790
Hospital Colonia Santa María de Punilla	-	-	-	51.977.790
Hospital Neuropsiquiatrico	43.671	-	-	43.995.790

PODER LEGISLATIVO – 43ª REUNION – 11-XII-2013

Programa/objeto del gasto3	Bs de capital	Erogaciones figurativas	Trabajos Públicos	TOTAL
Instituto de alcoholismo y drogadicción	50.761	-	-	51.420.414
Casa del Joven	5.531	-	-	40.511.414
Centro de Rehabilitación socio laboral	22.287	-	-	5.829.790
Centro Psicoasistencial de pacientes judicializados	1.787	-	-	6.107.790
Programa de fun. Integral de las act de salud mental	142.232	-	-	118.412.790
Plan Nacer	2.289.786	-	-	41.690.790
Programas nacionales varios	5.655.455	-	208.189	68.407.790
Conv. Con organismos de seg. Soc.	6.473.990	-	228.433	72.890.790
Sec. De prevención y promoción de la salud	28.747	-	-	56.965.414
Centro de atención primaria de la salud	340.303	-	-	5.676.790
Epidemiología	-	-	-	4.021.790
Programas especiales de secretaría de prevención	3.362	-	-	24.965.790
Asistencia sanitaria	15.897	-	-	47.708.790
Arquitectura y mantenimiento Hospitalario	4.372	-	-	61.173.414
Desarrollo de instalaciones y servicios	-	-	35.591.065	37.388.414
Integración sanitaria	-	-	-	39.186.414
Córdoba te cuida	309.048	-	-	4.398.790
TOTAL	29.009.518	9.100.000	36.218.531	4.465.604.482

Cuadro 3. Propuesta presupuesto Ministerio de Seguridad

Programa/objeto del gasto	Personal	BS de consumo	Ss. no personales	Transferencias corrientes
Políticas de seguridad	73.151.344	15.770.893	23.969.599	6.355.121
Defensa Civil	-	8.708.853	9.476.592	2.942.022
Seguridad Náutica	-	8.479.561	10.026.640	616.873
Agencias Privadas de Seguridad	-	1.159.000	843.000	15.000
Seguridad vial y prevención	-	10.252.325	63.169.879	2.164.274
Mantenimiento del orden, la seguridad y prevención de siniestros	3.613.055.827	107.209.972	165.954.290	9.764.631
Servicios policiales. Ley 7386	-	24.627.626	88.478.671	-
Policía de la provincia, seg. Vial y prevención	-	29.368.943	51.272.206	-
Policlínico policial	-	11.245.110	12.213.078	-
Tribunal de conducta policial	21.667.343	920.914	946.782	10.347
Comisión provincial de tránsito y seg. Vial	-	8.376.303	74.096.190	-
Consejo de seguridad deportiva provincial	-	3.922.572	15.067.076	-
Reparación y construcción de comisarías	-	-	64.456.235	-
Prevención y lucha contra el fuego	1.791.621	29.241.740	30.716.277	73.859.126
Programa de prevención y control del tráfico ilícito de drogas	-	4.899.586	15.703.802	-
Programa de Seguridad participativa	-	2.783.715	4.589.368	10.532.977
Total	3.709.666.136	266.967.113	630.979.685	106.260.372

Programa/objeto del gasto2	Transferencias de capital	Bs capital	de Trabajos Públicos	Erogaciones figurativas	Distribución de fondos por cuentas de terceros	TOTAL
----------------------------	---------------------------	------------	----------------------	-------------------------	--	-------

PODER LEGISLATIVO – 43ª REUNION – 11-XII-2013

Políticas de seguridad	149.885	90.482.540	299.770	-	-	210.179.153
Defensa Civil	-	1.172.120	703.272	-	-	23.002.860
Seguridad Náutica	-	2.124.786	-	-	-	21.247.860
Agencias Privadas de Seguridad	-	213.000	-	-	-	2.230.000
Seguridad vial y prevención	-	72.354.293	11.381	46.500.000	46.500.000	240.952.153
Mantenimiento del orden, la seguridad y prevención de siniestros	-	-	-	116.600.000	-	4.012.584.720
Servicios policiales. Ley 7386	-	13.792.312	5.839.251	-	-	132.737.860
Policía de la provincia, seg. Vial y prevención	-	30.861.005	-	-	-	111.502.153
Policlínico policial	-	856.814	9.262.858	-	-	33.577.860
Tribunal de conducta policial	-	103.473	-	-	-	23.648.860
Comisión provincial de tránsito y seg. Vial	-	1.229.661	-	-	-	83.702.153
Consejo de seguridad deportiva provincial	-	623.212	-	-	-	19.612.860
Reparación y construcción de comisarías	4.708.959	-	4.708.959	-	-	73.874.153
Prevención y lucha contra el fuego	2.334.359	6.009.030	-	-	-	143.952.153
Programa de prevención y control del tráfico ilícito de drogas	-	676.471	-	-	-	21.279.860
Programa de Seguridad participativa	1.504.711	188.089	-	-	-	19.598.860
Total	8.697.914	220.686.807	20.825.491	163.100.000	46.500.000	5.173.683.519

Cuadro4. Ministerio de Justicia y Derechos Humanos

Programa/objeto del gasto	Personal	BS de consumo	Ss. personales	no y gastos financieros	Intereses	Transfere ncias corrientes
Min. De justicia y derechos humanos	53.800.497	617.228	1.805.827	-	-	22.309
Concejo de la magistratura	9.270.906	656.032	3.656.490	-	-	-
Títulos y parcelas urbanas	13.872.889	342.271	4.245.614	-	-	-
Política judicial y reforma procesal	14.129.009	257.896	383.160	-	-	33.158
Asistencia a las víctimas de delito	35.367.795	291.077	1.307.906	-	-	791.729
Registro civil	24.924.855	-	-	-	-	-
Tasas oficina móvil registro civil	1.955.090	2.742.962	8.853.348	-	-	-
For. Institu. A dirección de inspección de personas jurídicas	23.172.514	244.191	1.984.264	-	-	-
Ss. penitenciario	630.854.058	68.510.383	63.137.039	71.009	-	405.765
Actividades centrales del servicio penitenciario	-	-	-	-	-	-
Laborterapia en el servicio penitenciario	-	21.729.710	96.131	-	-	-
Servicios adicionales producidos por el servicio penitenciario	-	13.620.384	2.392.472	-	-	-
Trabajos penitenciarios	-	12.214.675	1.908.943	-	-	-
Convenio con registro nacional de personas	4.696.363	4.304.232	10.375.813	-	-	-
Métodos alternativos para resolución de conflictos	-	4.163.623	23.753.129	-	-	-
Reinserción del liberado	-	2.140.313	9.478.527	-	-	13.409.713
Junta de clasificación y selección de jueces de paz	-	1.029.524	10.186.868	-	-	-
Inversión en infraestructura	-	-	-	-	-	-
Educación formal para internos	-	28.613.057	-	-	-	-
Asistencia y reinserción social del liberado	-	-	-	-	-	28.213.057
Promoción y defensa de los derechos humanos	54.556.506	479.713	1.405.442	-	-	200.211
Archivo provincial de la memoria	-	-	-	-	-	13.392.855
Total	866.600.482	161.957.271	144.970.971	71.009	71.009	56.468.798

Programa/objeto del gasto2	Bs de capital	Trabajos Públicos	Erogaciones figurativas	TOTAL
Min. De justicia y derechos humanos	126.420	225.573	-	56.597.855
Concejo de la magistratura	25.428	-	-	13.608.855

PODER LEGISLATIVO – 43ª REUNION – 11-XII-2013

Títulos y parcelas urbanas	131.082	-	-	18.591.855
Política judicial y reforma procesal	202.632	-	-	15.005.855
Asistencia a las víctimas de delito	112.550	-	-	37.871.057
Registro civil	-	-	-	24.924.855
Tasas oficina móvil registro civil	3.081.455	-	-	16.632.855
For. Institu. A dirección de inspección de personas jurídicas	298.835	683.051	-	26.382.855
Ss. penitenciario	6.492.241	25.360	-	769.495.855
Actividades centrales del servicio penitenciario	-	-	4.880.000	4.880.000
Laborterapia en el servicio penitenciario	10.014	-	-	21.835.855
Servicios adicionales producidos por el servicio penitenciario	-	-	-	16.012.855
Trabajos penitenciarios	319.756	1.464.482	-	15.907.855
Convenio con registro nacional de personas	874.470	3.681.978	-	23.932.855
Métodos alternativos para resolución de conflictos	614.305	-	-	28.531.057
Reinserción del liberado	2.249.512	2.183.992	-	29.462.057
Junta de clasificación y selección de jueces de paz	135.464	-	-	11.351.855
Inversión en infraestructura	4.249.045	48.864.012	-	53.113.057
Educación formal para internos	-	-	-	28.613.057
Asistencia y reinserción social del liberado	-	-	-	28.213.057
Promoción y defensa de los derechos humanos	91.185	-	-	56.733.057
Archivo provincial de la memoria	-	-	-	13.392.855
Total	19.014.393	57.128.449	4.880.000	1.311.091.375

Cuadro5. Ministerio de Agua, Ambiente y Energía

Programa/objeto del gasto	Personal	BS consumo	de Ss. personales	no Transfere ncias corrientes	Transferenci as capital
Rec. HIDRICOS - Act Comunes	66.802.518	5.637.814	21.939.150	3.118.764	13.128.052
Rec HIDRICOS - obras san RURAL	-	-	-	-	-
Rec HIDRICOS -presas Y obras de cabecera	-	-	-	-	-
Rec HIDRICOS preservación y reg. catastrales	-	-	-	-	-
Rec. HIDRICOS - fondo para inspección de obras	-	1.807.103	3.614.206	-	-
Rec. HIDRICOS - agua potable, perforaciones y acueductos	-	-	-	10.247.391	1.456.159
Rec. HIDRICOS - líquidos cloacales y serv sanitario	-	-	-	-	-
Planeamiento y desarrollo energético	-	960.464	21.679.043	-	-
Ambiente	66.545.635	737.274	805.005	-	-
Ambiente - rec afectados	-	3.374.498	7.952.135	-	-
Gestión de áreas protegidas	-	6.167.967	16.386.540	-	-
Pesca y otro recursos naturales	-	3.906.846	2.360.632	-	-
Fondos gestión RSU	-	131.941	105.552	15.832.868	34.304.547
Fondos gestión RSU- gestión operativa	-	3.428.397	-	-	-
Ordenamiento de bosques nativos	-	11.160.735	8.920.587	-	-
Producción de viveros	-	3.234.840	3.675.954	-	-
Incentivar la part. y compromiso en el cuidado del ambiente - act comunes	-	6.561.702	534.092	-	-
Incentivar la part. y comp. en el cuidado del ambiente - capac. docente	-	6.916.794	-	-	-
Control y seguimiento de residuos peligrosos	-	2.940.763	3.970.030	-	-
Infraestructuras varias	27.089.361	220.704	640.314	-	6.721.933
Infraestructuras varias- provisión de gas	-	-	-	-	842.610
Infraestructuras varias - energía alternativa	-	8.072.813	-	-	-
Unidad ejecutora y gerenciamiento de obras	-	1.807.103	3.614.206	-	-
Comisión de coordinación, desarrollo y seguimiento	-	1.724.198	1.724.198	-	-
Policía ambiental	-	3.695.041	2.237.552	-	-
Total	160.437.514	72.486.995	100.159.197	29.199.024	56.453.302

Programa/objeto del gasto2	Bs de capital	Trabajos Públicos	Erogaciones figurativas	Distribuci ón Fondos X cta. terceros	Total
Rec. HIDRICOS- Act Comunes	4.411.125	586.085	-	-	115.623.507
Rec HIDRICOS - obras san RURAL	-	44.597.794	-	8.000.000	52.597.794

PODER LEGISLATIVO – 43ª REUNION – 11-XII-2013

Rec HIDRICOS -presas Y obras de cabecera	-	11.966.794	-	-	11.966.794
Rec HIDRICOS preservación y reg. catastrales	-	14.044.794	-	-	14.044.794
Rec. HIDRICOS - fondo para inspección de obras	-	1.613.485	-	-	7.034.794
rec Hídricos - agua potable, perforaciones y acueductos	-	79.508.956	-	-	91.212.507
Rec. HIDRICOS - líquidos cloacales y serv sanitario	-	24.670.507	-	2.000.000	26.670.507
Planeamiento y desarrollo energético	-	-	-	-	22.639.507
Ambiente	157.670	344.209	7.395.000	-	75.984.794
Ambiente - rec afectados	1.192.162	-	3.388.000	-	15.906.794
Gestión de áreas protegidas	-	-	-	-	22.554.507
Pesca y otro recursos naturales	1.180.316	-	-	-	7.447.794
Fondos gestión RSU	469.708	-	-	-	50.844.617
Fondos gestión RSU- gestión operativa	-	-	-	-	3.428.397
Ordenamiento de bosques nativos	2.800.184	-	-	-	22.881.507
Producción de viveros	-	-	-	-	6.910.794
Incentivar la part y compromiso en el cuidado del ambiente - act comunes	-	-	-	-	7.095.794
Incentivar la part. y comp. en el cuidado del ambiente - capacitación docente	-	-	-	-	6.916.794
Control y seguimiento de residuos peligrosos	-	-	-	-	6.910.794
Infraestructuras varias	299.721	272.474	-	-	35.244.507
Infraestructuras varias- provisión de gas	-	39.094.294	-	70.123.000	110.059.904
Infraestructuras varias - energía alternativa	-	15.709.694	-	-	23.782.507
Unidad ejecutora y gerenciamiento de obras	-	1.613.485	82.000	-	7.116.794
Comisión de coordinación, desarrollo y seguimiento	-	-	-	-	3.448.397
Policía ambiental	3.079.201	-	-	-	9.011.794
Total	13.590.087	234.022.569	10.865.000	80.123.000	

Cuadro6. Ministerio de Desarrollo

Programa/objeto del gasto	Personal	BS de consumo	Ss. no personales	Transferencias corrientes	Transferencias capital	Bs de capital
Ministerio de Desarrollo social	-	-	-	-	-	-
Desarrollo social - actividades comunes	149.680.940	906.282	1.527.761	5.594.332	356.003	203.430
Desarrollo social - auxiliares escolares	-	-	497.081	72.893.525	-	-
Desarrollo social - mérito deportivo	-	-	41.357	5.128.250	-	-
Desarrollo social - cuenta ley 8665	-	4.156.632	4.808.506	29.876.327	2.133.795	1.379.498
Desarrollo social - cta. ley 8665 Promoción de autogestión comunitaria	-	-	-	3.869.607	-	-
Desarrollo social - cta. ley 8665 Emergencia social	-	-	-	25.192.891	5.476.715	-
Desarrollo social - cta. ley 8665 Un hogar para todas las noches	-	2.768.562	292.096	-	-	107.949
Desarrollo social - cta. ley 8665 Comedores asistidos	-	-	-	12.678.426	-	-
Desarrollo social - cta. ley 8665 Construyendo Sueños	-	-	-	-	12.669.607	-
Cooperativas y mutuales	6.219.750	124.732	151.701	67.423	-	-
Cooperativas y mutuales - Cuenta Ley 7734	-	5.431.999	1.101.535	162.568	-	2.623.504
Convenio con Instituto Nacional de Asociativismo y Economía Social	-	-	2.782.607	-	-	-
Banco de la Gente	-	358.615	-	11.090.991	-	-
Protección Integral de personas con	-	2.989.882	597.976	5.937.052	1.409.516	-

PODER LEGISLATIVO – 43ª REUNION – 11-XII-2013

Programa/objeto del gasto	Personal	BS de consumo	Ss. no personales	Transferencias corrientes	Transferencias capital	Bs de capital
discapacidad - Plan estratégico de accesibilidad						
Protección Integral de personas con discapacidad - Vamos a andar	-	-	-	8.044.820	2.681.607	-
Atención Integral para las personas mayores - cuenta ley 8665 fortalecimiento institucional centro de jubilados	-	-	-	11.678.426	-	-
Atención Integral para las personas mayores- cuenta ley 8665 Programa de promoción institucional centros vecinales	-	-	-	11.678.426	-	-
Atención Integral para las personas mayores- cuenta ley 8665 Programa permanente de adultos mayores	-	-	-	30.678.426	-	-
Atención Integral para las personas mayores- cuenta ley 8665 Geriátricos de dependencia directa	-	10.688.533	2.051.228	-	-	437.666
Atención Integral para las personas mayores- cuenta ley 8665 Geriátrización	-	-	-	11.378.426	-	-
Atención Integral para las personas mayores- cuenta ley 8665 Otros programas de asistencia a Personas Mayores	-	3.555.056	4.025.817	3.798.553	-	-
Asistencia a la Familia - Programa permanente de atención a la Niñez y a la Familia	-	-	-	43.678.426	-	-
Asistencia a la Familia -Otros Programas de asistencia a la Familia	-	-	-	10.704.426	-	-
Asistencia a la Familia -Centro de cuidado infantil y promoción de la familia	-	-	16.827.426	-	-	-
Asistencia a la Familia -Centro infantil Crecer	-	10.062.545	815.882	-	-	-
Tarifa solidaria	-	-	-	5.169.607	-	-
Hábitat	-	836.670	2.832.936	-	-	-
Consejo de Políticas Sociales - Observatorio Social	-	-	2.761.607	-	-	-
Consejo de Políticas Sociales - Consejo de Políticas Sociales	-	-	2.777.607	-	-	-
Regularización Nominal	-	1.210.461	715.992	3.473.154	-	-
Emergencias Naturales	-	-	-	2.906.862	1.162.745	-
Córdoba con Ellas - Mujer y Escuela	-	-	-	2.719.607	-	-

PODER LEGISLATIVO – 43ª REUNION – 11-XII-2013

Programa/objeto del gasto	Personal	BS de consumo	Ss. no personales	Transferencias corrientes	Transferencias capital	Bs de capital
Córdoba con Ellas - Mujer y Salud	-	-	126.696	12.542.911	-	-
Córdoba con Ellas - Mujer y Familia	-	-	-	3.169.607	-	-
Córdoba con Ellas - Mujeres Productoras	-	-	2.719.607	-	-	-
Veteranos de Malvinas	-	-	492.250	67.774.357	-	-
Turismo social - Cuenta Ley 8665	-	-	-	30.895.607	-	-
Erradicación del Chagas - Cuenta especial Ley 8665	-	-	-	3.632.954	1.036.653	-
Complemento Nutricional para Grupos Vulnerables - Cuenta especial Ley 8665	-	-	-	38.678.426	-	-
Políticas de Asistencia a Niños Y Adolescentes - Cuenta especial Ley 8665	-	3.271.332	2.936.107	1.265.763	-	515.842
El niño y el adolescente en conflicto con la ley penal - Cuenta especial Ley 8665	-	3.167.522	22.808.465	-	-	708.286
Niñez, Adolescencia y Familia. Actividades comunes	286.991.250	67.627	840.794	-	-	60.561
Organismos de gestión asistida (OGAS). Cuenta especial Ley 8665 - OGAS Hogares	-	-	-	14.537.607	-	-
Organismos de gestión asistida (OGAS). Cuenta especial Ley 8665 - OGAS Talleres	-	-	-	4.801.607	-	-
Descentralización Territorial/Nueva Institucionalidad - Cuenta especial Ley 8665	-	545.172	2.104.619	-	-	519.815
Programas financiados con Recursos Nacionales	-	-	-	-	-	-
Asistencia Y Prevención a la Adicción	-	379.554	4.314.263	6.465.068	-	1.524.542
Programas Sociales Financiados con Recursos Nacionales - Plan Nacional de Seguridad Alimentaria	-	-	-	-	-	-
Programas Sociales Financiados con Recursos Nacionales - Otros programas financiados con Recursos Nacionales	-	-	-	-	-	-
Programa Alimentario Provincial	-	-	-	11.578.426	-	-
Fondo para la prevención de la violencia Familiar - Cuenta especial Ley 9505	-	68.840	1.135.861	3.173.527	-	353.379

PODER LEGISLATIVO – 43ª REUNION – 11-XII-2013

Programa/objeto del gasto	Personal	BS de consumo	Ss. no personales	Transferencias corrientes	Transferencias capital	Bs de capital
Prevención, Atención Temprana, Atención y Erradicación de la Violencia Familiar	-	909.071	4.992.942	10.619.731	-	155.682
Reparación Provincial a Ex presos políticos de la Dictadura	-	-	94.486	12.850.120	-	-
Clínicas - Cuenta Especial Ley 8665 - Preventivo	-	-	5.652.607	-	-	-
Clínicas - Cuenta Especial Ley 8665 - Correccional	-	-	4.686.607	-	-	-
Programa de Servicios Personas con Discapacidad (PROSAD)	-	-	-	20.178.426	-	-
Total	442.891.941	51.499.088	97.514.418	560.564.690	26.926.640	8.590.154

Programa/objeto del gasto2	Trabajos Públicos	Erogaciones figurativas	Distribución Fondos por cta. terceros	Total
Ministerio de Desarrollo social	-	9.100.000	-	9.100.000
Desarrollo social - actividades comunes	50.858	-	-	158.319.607
Desarrollo social - auxiliares escolares	-	-	-	73.390.607
Desarrollo social - mérito deportivo	-	-	-	5.169.607
Desarrollo social - cuenta ley 8665	220.848	-	-	42.575.607
Desarrollo social - cta. ley 8665 Promoción de autogestión comunitaria	-	-	-	3.869.607
Desarrollo social - cta. ley 8665 Emergencia social	-	-	-	30.669.607
Desarrollo social - cta. ley 8665 Un hogar para todas las noches	-	-	-	3.168.607
Desarrollo social - cta. ley 8665 Comedores asistidos	-	-	-	12.678.426
Desarrollo social - cta. ley 8665 Construyendo Sueños	-	-	-	12.669.607
Cooperativas y mutuales	-	-	-	6.563.607
Cooperativas y mutuales - Cuenta Ley 7734	-	-	-	9.319.607
Convenio con Inst. Nac. de Asociativismo y Economía Social	-	-	-	2.782.607
Banco de la Gente	-	-	-	11.449.607
Protección Integral de personas con discapacidad - Plan estratégico de accesibilidad	-	-	-	10.934.426
Protección Integral de personas con discapacidad - Vamos a andar	-	-	-	10.726.426
Atención Integral para las personas mayores - cuenta ley 8665 fortalecimiento institucional centro de jubilados	-	-	-	11.678.426
Atención Integral para las personas mayores- cuenta ley 8665 Programa de promoción institucional centros vecinales	-	-	-	11.678.426
Atención Integral para las personas mayores- cuenta ley 8665 Programa permanente de adultos mayores	-	-	-	30.678.426
Atención Integral para las personas mayores- cuenta ley 8665 Geriátricos de dependencia directa	-	-	-	13.177.426
Atención Integral para las personas mayores- cuenta ley 8665 Geriátrización	-	-	-	11.378.426
Atención Integral para las personas mayores- cuenta ley 8665 Otros programas de asistencia a Personas Mayores	-	-	-	11.379.426
Asistencia a la Familia - Programa permanente de atención a la Niñez y a la Familia	-	-	-	43.678.426

PODER LEGISLATIVO – 43ª REUNION – 11-XII-2013

Programa/objeto del gasto2	Trabajos Públi cos	Erogaciones figurativas	Distribución Fondos por cta. terceros	Total
Asistencia a la Familia -Otros Programas de asistencia a la Familia	-	-	-	10.704.426
Asistencia a la Familia -Centro de cuidado infantil y promoción de la familia	-	-	-	16.827.426
Asistencia a la Familia -Centro infantil Crecer	-	-	-	10.878.426
Tarifa solidaria	-	-	-	5.169.607
Hábitat	-	-	-	3.669.607
Consejo de Políticas Sociales - Observatorio Social	-	-	-	2.761.607
Consejo de Políticas Sociales - Consejo de Políticas Sociales	-	-	-	2.777.607
Regularización Nominal	-	-	-	5.399.607
Emergencias Naturales	-	-	-	4.069.607
Córdoba con Ellas - Mujer y Escuela	-	-	-	2.719.607
Córdoba con Ellas - Mujer y Salud	-	-	-	12.669.607
Córdoba con Ellas - Mujer y Familia	-	-	-	3.169.607
Córdoba con Ellas - Mujeres Productoras	-	-	-	2.719.607
Veteranos de Malvinas	-	-	-	68.266.607
Turismo social - Cuenta Ley 8665	-	-	-	30.895.607
Erradicación del Chagas - Cuenta especial Ley 8665	-	-	-	4.669.607
Complemento Nutricional para Grupos Vulnerables - Cuenta especial Ley 8665	-	-	-	38.678.426
Políticas de Asistencia a Niños Y Adolescentes - Cuenta especial Ley 8665	680.564	-	-	8.669.607
El niño y el adolescente en conflicto con la ley penal - Cuenta especial Ley 8665	494.153	-	-	27.178.426
Niñez, Adolescencia y Familia. Actividades comunes	40.374	-	-	288.000.607
Organismos de gestión asistida (OGAS). Cuenta especial Ley 8665 - OGAS Hogares	-	-	-	14.537.607
Organismos de gestión asistida (OGAS). Cuenta especial Ley 8665 - OGAS Talleres	-	-	-	4.801.607
Descentralización Territorial/Nueva Institucionalidad - Cuenta especial Ley 8665	-	-	-	3.169.607
Programas financiados con Recursos Nacionales	3.269 .607	-	-	3.269.607
Asistencia Y Prevención a la Adicción	-	-	-	12.683.426
Programas Sociales Financiados con Recursos Nacionales - Plan Nacional de Seguridad Alimentaria	-	-	52.370.000	52.370.000
Programas Sociales Financiados con Recursos Nacionales - Otros programas financiados con Recursos Nacionales	-	-	10.000	10.000
Programa Alimentario Provincial	-	-	-	11.578.426
Fondo para la prevención de la violencia Familiar - Cuenta especial Ley 9505	-	-	-	4.731.607
Prevención, Atención Temprana, Atención y Erradicación de la Violencia Familiar	-	-	-	16.677.426
Reparación Provincial a Ex presos políticos de la Dictadura	-	-	-	12.944.607
Clínicas - Cuenta Especial Ley 8665 - Prevencional	-	-	-	5.652.607
Clínicas - Cuenta Especial Ley 8665 - Correccional	-	-	-	4.686.607
Programa de Servicios Personas con Discapacidad (PROSAD)	-	-	-	20.178.426
Total	4.756.404	9.100.000	52.380.000	1.254.223.335

Sra. Presidenta (Pregno).- Tiene la palabra la legisladora Frenicia.

Sra. Frencia.- Señora presidenta: ante la obstinación de la mayoría de los legisladores presentes de continuar con la votación de un proyecto de Presupuesto que, como mencioné en primera instancia, es ficticio, está caduco y que la realidad se lo ha llevado puesto -como también se ha llevado puesto a medio gabinete provincial en menos de una semana-, me veo en la obligación de advertir una vez más las serias consecuencias que tiene su aprobación para los trabajadores cordobeses y para toda nuestra Provincia.

En primer lugar, quiero remarcar que, efectivamente, se trata de un presupuesto ficticio que ya está siendo violado antes de que se pueda aprobar. Aunque me justifiquen y me expliquen que en estos meses el aumento policial será cubierto con un fondo destinado para contingencias, no se explica en el Presupuesto 2014 -como lo han señalado otros legisladores que me antecedieron- cómo se va a hacer frente a los 1500 ó 2000 millones de pesos -en realidad, desconocemos el monto- de los fondos destinados a garantizar el pago por el acuerdo con la Policía; pero aún hay un problema mayor, este acuerdo ha revelado no solamente la justeza del reclamo salarial que los trabajadores estatales vienen encarando desde hace tiempo y viene siendo desoído, sistemáticamente, por el Gobierno de la Provincia sino que también ha revelado su viabilidad.

Resulta que el señor Gobernador durante meses desconoció la toma de los hospitales, de las escuelas, la huelga de los trabajadores de la Administración Pública, como si el reclamo no fuera pertinente, pero en menos de 24 horas se despachó con un aumento que lleva el salario de la Policía a 8.000 pesos, es decir, casi el costo de la canasta familiar.

Solamente este acuerdo convierte a este Presupuesto en una verdadera ficción, ha perforado sus pretensiones ajustadoras, ha caducado y ha terminado con la política de ajuste que el Gobierno provincial les quería imponer a los trabajadores.

Hoy se han movilizado los trabajadores de la Salud, los trabajadores del propio Estado han tomado anoche la Casa de Gobierno, los trabajadores docentes movilizados dicen en las calles que no están dispuestos a dejar que este Presupuesto de ajuste se lo cobren de su bolsillo. Es decir, el Presupuesto ha sido superado por la historia.

Los acontecimientos que tuvimos que sufrir y padecer en las últimas semanas han revelado otra situación que tampoco está contemplada en el Presupuesto, una situación de miseria y de pobreza que afecta profundamente a las barriadas de Córdoba; porque, repito, aunque los saqueos y los robos que ocurrieron la semana pasada hayan sido digitados en primera instancia por la Policía, como lo admitió el propio Gobernador cuando dijo: "acá hay mano negra" -y acá hago un paréntesis: si acá hay mano negra, le solicito al señor Gobernador que investigue cuál es esa mano negra porque nosotros no podemos ser presos y quedar a la merced de bandas delictivas que son digitadas por las propias fuerzas del Estado-, detrás de toda esta convulsión social se expresó una situación de miseria. Familias enteras fueron a saquear, no bandas de criminales organizados sino aquellas familias que sufren la consecuencia de un ajuste sistemático, producto del trabajo en negro, del aumento de la pobreza, de la desocupación, de la miseria. Esto tampoco está contemplado en el Presupuesto, es más, se insiste con un aumento salarial del 16 por ciento, que aunque me quieran explicar que en realidad es una previsión y que luego va a ser negociada con los gremios, es un techo, quieren imponer un techo salarial que no solamente está por debajo de la inflación sino que reduce en términos reales el ingreso de los trabajadores.

Me veo obligada a hacer esta reflexión porque este Presupuesto es invotable. Mi compañera Liliana Olivero, advirtió y explicó cuando se trató en primera lectura este Presupuesto, el carácter ajustador del mismo y, por ende, lo rechazamos; lo explicamos y lo advertimos con Eduardo Salas, en su intervención en la Audiencia Pública, y le dijimos que esto le iba a estallar en las manos porque no da cuenta de la convulsiva situación social que sufrimos en la Provincia.

Días después tuvimos que lamentar al menos una muerte, sin mencionar la cantidad de muertes que están siendo denunciadas por los sectores más humildes de los barrios a manos de la Policía, en allanamientos ilegales para justificar esta extorsión de la cual el pueblo trabajador fue preso; nadie denuncia eso. Pero para el Gobierno provincial parece que no pasara nada. Esta reflexión elemental, como decían por ahí otros legisladores del radicalismo, parece que no fuera tan elemental porque no se hace; hace quince días que acá recibimos un proyecto de Presupuesto que, por supuesto, desplegaba toda una política de ajuste y luego de una situación dramática en nuestra Provincia, insistimos con el mismo proyecto.

Por qué tanta insistencia entonces por un proyecto que ya sabemos que es ficticio y que para colmo se va a constituir, si hoy se vota, en una estafa a la población. Creo que hay una sola explicación: evidentemente, lo que se busca es un cheque en blanco; el Gobierno

provincial busca un cheque en blanco para disponer de los fondos de las arcas provinciales como quiera. ¡Ah! Pero esto no es nuevo, ya muchos legisladores que me precedieron hoy, en la sesión anterior y en las comisiones lo remarcaron: subejecuciones presupuestarias -frente a problemas claves como la lucha contra la trata, las adicciones; redireccionamiento de fondos, incumplimiento de obras. El Gobierno provincial evidentemente nos tiene acostumbrados a estos manejos y lo que viene a buscar hoy a la Legislatura simplemente es la complicidad y el respaldo de todas las fuerzas políticas para continuar desfalcando a la Provincia y seguir con un ajuste y una hipoteca sobre los fondos de la Provincia.

Hecha esta reflexión y viendo la ceguera terrible que presentan los legisladores del oficialismo al continuar insistiendo con este Presupuesto, marcaré solamente algunos puntos para justificar mi voto negativo.

Creo que les dimos una oportunidad, cuando hice la moción de orden, de corregir el rumbo; realmente una oportunidad para evitar que la Provincia se hundiera más en una crisis social y económica, pero insistieron en conducirnos hacia el abismo. Entonces, nosotros rechazaremos este Presupuesto y con los compañeros trabajadores movilizados en las calles llevaremos adelante todas las medidas necesarias para enfrentar esta política de ajuste que aquí se presenta.

En primera instancia, remarcar que a pesar de que es un dibujo, que se violará, y que ya está siendo violado, si hay algo que revela el Presupuesto es que está montado sobre una fuerte presión impositiva sobre los sectores de los trabajadores; esta presión impositiva tiene que ver no solamente con una serie de impuestazos y tarifazos, se aumenta la Tasa Vial, se aumenta el Impuesto Inmobiliario Urbano, que llega al 29 por ciento, pero que en los últimos tres años ha tenido un aumento de entre el 100 y 300 por ciento, todos aumentos que corresponden con la inflación real pero, por supuesto, están muy por encima de la inflación que dibuja el INDEC, y a la cual están sujetos los salarios de los trabajadores. Es decir, aumentamos un 30 por ciento los impuestos pero el salario hasta un 16 por ciento, una confiscación.

Esta confiscación, que está revelada en estos puntos se agrava cuando apunta a sostener un régimen de subsidios y eximiciones a los grandes empresarios que operan en nuestra Provincia, amigos del Gobierno. Y como para ejemplo solo basta una muestra, tenemos el Impuesto Inmobiliario Rural que está congelado desde hace 18 años, y en algún momento el Gobierno provincial amenazó a los ruralistas y dijo "¡Ojo! que les voy a actualizar el impuesto, voy aplicar la ley". Pues bien, que aplique la ley, actualice la base imponible y que entonces se haga de 4.000 millones de pesos, que ingresarían al Presupuesto provincial; pero no, les cobramos a los trabajadores, a los consumidores y a los sectores populares, pero los sojeros incumplen la ley y les perdonamos la vida. Clarito como el agua. Así de elemental el sentido común.

El otro problema es que el Presupuesto apunta no solamente a mantener ese régimen de subsidios y de eximiciones sino también a sostener una hipoteca en la Provincia, una deuda usuraria y parasitaria que nos enferma desde hace años. Todavía estamos pagando el cambio de los LECOR con la Nación, todavía estamos pagando una deuda producto del desfalco del banco, una deuda incobrable producto de la estatización de la deuda del Banco de la Provincia.

Pero la mayor deuda la llevó adelante la gestión de Schiaretti y de De la Sota cuando, a partir del 2009, con la emisión de los BonCor 17, BonCor 2013, etcétera, colocó una deuda incobrable en dólares, una deuda donde el 50 por ciento está en dólares que no sabemos cómo vamos a hacer frente porque, como se señaló acá también, en este Presupuesto se estipula un dólar a 6,30 y es claro que en todos los mercados de cambio futuros el dólar estará a 7 y pico. Entonces, cómo haremos frente -porque la previsión presupuestaria no lo establece- al pago de la deuda en dólares. Tampoco sabemos cómo le vamos a pagar a la Policía, ni cómo vamos a cerrar el párrafo ante las demandas salariales, tampoco sabemos cómo se va a pagar una deuda en dólares. El Presupuesto no lo explica, es ficticio.

Ahora, ¿para qué se usó esa deuda? Casi el 40 por ciento del Presupuesto corresponde a deudas. ¡Quince años arrastrando esa deuda! ¿Para qué se usó esa deuda que se ha duplicado en estos últimos quince años? ¿Esa deuda se utilizó para construir escuelas?, no; ¿para hacer hospitales?, no; ¿para hacer planes de viviendas?, no. Hoy sufrimos escuelas containers, hospitales tomados porque se caen a pedazos y no tienen equipamiento ni mantenimiento, hoy más de 350.000 familias en Córdoba no tienen vivienda y el Gobierno de la Provincia recicla, año tras año, los mismos programas de viviendas que nunca cumple, ni siquiera el 50 por ciento.

Entonces, ¿para qué se utilizó esta deuda? Se usó para hacer el faro, el Centro Cívico, para modificar el Kempes, obras sobre las que cada uno tendrá su criterio si son lindas o no, si son útiles o no, pero evidentemente no son las prioridades de la población. Además, son obras que están siendo marcadas por lo mismo, un stock de valoración de estas obras, obras mal hechas que tienen que ser reparadas. Uno diría “una inoperancia”, pero no porque lo que hay detrás es un negociado con los contratistas, con las constructoras, con los especuladores inmobiliarios y particularmente con Electroingeniería que, además, se encargó de endeudar a la Provincia con la obra de Pilar y el mantenimiento.

Entonces, ¿qué rol social cumple el endeudamiento? Evidentemente, el rol de descargar sobre los trabajadores y sobre los sectores populares un negociado terrible para los capitalistas que operan en la Provincia amigos del Gobierno, pero también para los usureros internacionales que se han hecho de los bonos de la deuda.

Y me pregunto: si la deuda era para conseguir recursos para desarrollar el Centro Cívico, el Kempes y demás, ¿por qué en dólares si no hacen falta insumos del exterior que se tengan que comprar en dólares? Esto reafirma, una vez más, el carácter parasitario de esta deuda.

Nosotros rechazamos este Presupuesto por estos puntos centrales y por su clara orientación social. Se trata de un Presupuesto incumplible.

El gobierno nos conduce a un abismo, ya que agrava la situación de explosión social en que se encuentra la Provincia de Córdoba. En tal sentido, reitero la posición del Frente de Izquierda de que es necesario que los trabajadores intervengan ante esta situación.

Se ha producido una contradicción muy importante: con el aumento a la Policía el Gobierno pretendió reforzar un aparato represivo que le era necesario para aplicar un ajuste, pero terminó reavivando la lucha de los trabajadores. Sobre la base de esta lucha es que nosotros reiteramos la moción en el sentido de que este Presupuesto debe ser rediscutido y reelaborado con una intervención activa de los trabajadores.

No queremos que los especuladores inmobiliarios, los grupos usureros que especulan con la deuda provincial y los grupos sojeros que destruyen y depredan nuestra provincia sean quienes discutan y establezcan el destino de las arcas provinciales, sino que sean los trabajadores docentes, de la Salud y los que día a día recorren y habitan nuestra provincia.

En este sentido, considero que lo más acertado, frente a esta situación de crisis, es que una comisión integrada por representantes de los Poderes Ejecutivo y Legislativo y de las organizaciones sindicales participen en la reelaboración del Presupuesto que, como he dicho, debería partir de otras bases: la defensa de un salario mínimo igual a la canasta familiar, el 82 por ciento móvil y la eliminación de todas las leyes previsionales que atacan los ingresos de los jubilados. Además, se deberían eliminar todos los impuestos regresivos sobre los asalariados, comenzando por el impuesto a la vivienda única y la actualización del Impuesto Inmobiliario Rural a valores de mercado.

Por último, un Presupuesto que plantee el aumento de las partidas presupuestarias en Salud y en Educación según las necesidades reales. Para esto hay miles de estudios que los trabajadores han presentado a este órgano, sin ir más lejos el que hizo la Organización de los Trabajadores de la Salud en la última Audiencia Pública.

Una última reflexión: frente a este voto sordo que van a hacer los legisladores de la mayoría para aprobar este Presupuesto de ajuste, creo que es necesaria una intervención activa de los gremios y, en este sentido, lo fundamental es la movilización en las calles, no queremos saqueadores ni la Policía reprimiendo; deseamos ver a los trabajadores organizados para que puedan imponer una resistencia a este ajuste pero, por sobre todas las cosas, imponer sus reclamos y el triunfo en sus luchas.

Muchas gracias. (Aplausos).

Sra. Presidenta (Pregno).- Tiene la palabra el legislador García Elorrio.

Sr. García Elorrio.- Voy a hablar muy poco, señora presidenta, porque se ha dicho casi todo aquí; simplemente voy a tratar de hacer algunas reflexiones sobre el Presupuesto.

Hasta el año '94, '93 ó '94, la Argentina y sus provincias tenían presupuestos. ¿Por qué tenían presupuestos? Porque no habían aparecido las leyes de reforma del Estado; con la aparición de las leyes nacionales y provinciales de reforma del Estado vinieron los superpoderes y se acabaron los presupuestos; lo que existe en la Nación y en las provincias es algo distinto: son planes de metas disfrazados de presupuesto, pero técnicamente no son presupuestos. De más está decirle, señora presidenta, que ese esquema de administración de los Estados nacional y provincial nos llevó al puesto 102 de transparencia internacional, o sea que no fueron muy favorables para nuestra Patria las leyes de reforma del Estado y lo que vino después.

Si se sabe que va a llover, porque hay nubes ...

– La legisladora Luciano habla fuera de micrófono.

Me alegra que estén atentos, usted no sabe lo importante que es para mí, a esta hora del día, lograr concitar la atención de alguien. (Risas). Le agradezco a través suyo, señora presidenta, a la legisladora del Departamento San Justo.

Repito, si hay nubes y si las nubes están cargadas, si hay cúmulos nimbus, podemos saber que va a llover –nimbus, estamos en el limbo-; bueno, el signo de que Argentina va a empezar a cambiar en materia de administración y transparencia del Estado sería que vuelvan los presupuestos, que vuelvan como se estudiaban en la Argentina hasta esos años - en el año '74 me tocó estudiarlos en la materia Finanzas Públicas, en la Universidad.

El porqué del presupuesto. ¿Por qué se decía que era la "Ley de Leyes"? Se decía que era la Ley de Leyes porque reunía dos condiciones fundamentales en un sistema democrático: el pueblo llegaba a un acuerdo con su mandatario -quien era depositado en el poder por el pueblo en base a las propuestas políticas hechas durante la campaña- y después éste mandaba un presupuesto donde expresaba, clarísimamente, lo que había prometido en la campaña –por lo menos así debería ser-, y el Congreso nacional o las legislaturas tenían que aprobar ese plan de Gobierno expresado ante el pueblo en la campaña y obligar al mandatario, a través del control legislativo, a que lo cumpliera. Ese es el "abc" de lo que me enseñaron.

Pero, lo que veo ahora en esta Legislatura –que no es un problema de esta Legislatura, lo veo también en el Congreso nacional a partir de los superpoderes- es que mientras existan esos superpoderes -si usted lee las leyes nacionales y provinciales de presupuesto va a encontrar esa delegación permanente de facultades que deja a los parlamentos prácticamente sin control- lo que va a haber son planes generales de metas. Nuestra Legislatura, nuestra Ley de Administración Financiera, nuestro sistema presupuestario, no es ajeno a un vicio nacional; técnicamente creo que no estamos frente a un presupuesto. Es más, yo dije –en el tratamiento en primera lectura- que deberíamos haber contratado a alguien de la NASA para que nos reordenase las reasignaciones presupuestarias, creo que fue un exceso de mi parte, se podrían haber contratado técnicos en informática y hubieran hecho ese trabajo.

Ahora bien, ¿cuál es el sentido de eso? La ley de Administración Financiera dice, bueno, te doy superpoderes porque vivimos en crisis permanente –que fue el motivo de la creación de los superpoderes- pero, por lo menos, una comisión de la Cámara, en este caso la de Economía y Finanzas, debiera controlar qué está pasando con esas reasignaciones presupuestarias.

Tengo que agradecerle al joven Franco, de la Comisión de Economía, que se ha puesto en el arduo trabajo de hacer esa tarea, y sé que está la firma del señor presidente de la comisión, y pronto vamos a poder trabajar sobre ese tema. Eso es fundamental, porque si la Legislatura no hace ese control –a través de la Comisión de Economía- estamos incumpliendo la ley.

Otro tema que quería mencionar muy al pasar, porque aquí ya se ha dicho prácticamente todo, es que, evidentemente, de la única forma que nosotros podemos aprobar en segunda lectura este Presupuesto es porque no es presupuesto, o sea, es simplemente una estimación de metas sujetas al trabajo de los ministros del Poder Ejecutivo en sus asignaciones, y eso, concretamente, señora presidenta, es virtud de lo que ha sucedido acá el 3 y 4 de diciembre. Porque, evidentemente, si esto fuera un Presupuesto -o sea, el compromiso del poder político en el ejercicio del mandato frente a su pueblo bajo el control de su parlamento de poner en marcha lo prometido en la campaña-, ha sucedido un hecho nuevo que tiene una trascendencia enorme en cuanto a lo que van a ser los gastos corrientes del Estado provincial en el año 2014.

Entonces, ¿qué habría que hacer? Podríamos hacer lo que se nos ocurra porque no es un presupuesto. Lo digo francamente: al no tener presupuesto pudo haber venido el juicio final entre las dos lecturas del presupuesto; y si hubiéramos quedado vivos los 70, lo mismo se podría haber aprobado. Como no tenemos presupuesto no hay ningún problema. Han cambiado las reglas de juego en cuanto al salario del sector público y lo mismo aprobarán el presupuesto como si aquí no hubiera pasado nada.

Como todavía me quedan algunos amigos en el oficialismo -son pocos pero me quedan-, voy evitar expedirme sobre las comparaciones entre las provincias de Córdoba y Santa Fe. Ya no quiero hablar más de eso porque cada vez que lo hago me doy cuenta que ya todo se ha dicho y nadie escucha. Si tuviéramos presupuesto creo que las cosas empezarían a cambiar.

Me pregunto: ¿por qué nosotros, la segunda Provincia más rica del país? Y, ojo, esto no solamente lo digo por quienes gobiernan, porque –menos mi partido- acá han gobernado

muchos. Me pregunto: ¿cómo Córdoba -que es la segunda provincia más rica de la República Argentina, que llama la atención a la gente que nos visita- fue el epicentro de un efecto contagio enorme de desgobierno, de violencia?, ¿qué estamos irradiando a la República en estas horas?, ¿cómo no se previó?, ¿qué estaba sucediendo en las esferas específicas del Gobierno que no se previó?, ¿cómo no nos dimos cuenta cuando se hizo la primera lectura del Presupuesto donde nos mostraban la pauta salarial del Gobierno como si fuera un tema en piloto automático que tenían semejante problema dando vueltas por ahí? Eso pasa porque no hay Presupuesto. Porque si hubiera un presupuesto no habría problema porque quien lo tiene que cumplir diría: "che, el que va a malversar caudales públicos voy a ser yo, yo voy a ser ministro del área, acá tengo problemas salariales en ciernes de mucha magnitud y hay que preverlos, hay que atajarlos". Pero acá vinieron y parecía el desfile -presidenta, lo digo con todo cariño- de toreros, vio cuando entran los toros, así fue el paso de los ministros por acá y, entre paso y paso, mire lo que nos pasó. Vinieron a explicarnos un Presupuesto de una provincia que anda en piloto automático con el superman ese que tienen de Ministro de Finanzas que, evidentemente, tiene solución para todos los problemas, pero se ve que no lo tiene o alguien falló porque Córdoba no está en piloto automático.

Qué queda para La Rioja, qué queda para Formosa, qué queda para esas provincias condenadas a vivir de las migajas que les tira el Estado nacional, aunque ahora se salvarán las que tengan regalías por la minería. Pero Córdoba tiene de todo y, en la Provincia que tiene todo, explotó un misil para todo el territorio nacional. Eso es falta de previsión, falta de Gobierno; eso es elemental, eso es porque falta Presupuesto, señora presidenta.

Quiero detenerme en un tema que para mí es muy sensible dada mi condición de abogado, pero que considero más sensible para el justiciable, es el tema del conflicto en el Poder Judicial: no podemos tener jueces de primera instancia que cobren 40 mil pesos y justiciables que cobran 3 ó 4 mil pesos, algo no funciona en ese enganche. Si no estamos en condiciones de pagarle 8 mil pesos a policías, tampoco podemos tener jueces de 40 mil ó 60 mil pesos, no porque no lo valgan sino porque hay que adecuar los números de esta Provincia. Ahora tenemos un conflicto prolongado en el Poder Judicial y va ser más prolongado aún hasta que tengamos la valentía de decirles: "señores, ustedes mismos deberían haberse bajado de este carro". Pero todo sigue igual y en Tribunales los abogados se pelean con los empleados, y cuando digo esto es porque, en realidad, se atacan, es tan grave la violencia que se está generando en ese lugar que toda esa impotencia explota. Somos nosotros quienes debemos tener el coraje de ponerle límites y derogar la ley para que, de alguna forma, vuelva la paz.

Dije los otros días en forma simpática que si Karl Marx viviera pondría como ejemplo de lucha de clases lo que está sucediendo en el Poder Judicial, donde se ha creado una lucha de clases en que reina el "ustedes y nosotros", cuando debiera ser un equipo de trabajo homogéneo porque un juez no puede dictar sentencia si no cuenta con la fidelidad y lealtad de quien lo ayuda en el proceso y en el sumario, pero ahora los estamos enfrentando.

Otro tema que no va más, señora presidenta -mientras más se tarde en resolverlo, peor va a ser-, es el aniquilamiento del Impuesto Inmobiliario Rural. Ha sucedido algo realmente incomprensible, que no se limita a la falta de derrame y a lo que se cobra a través de la coparticipación a los municipios. He visto cedulones de empresas agrícolas que pagan el mismo importe que las viviendas de la ciudad de Córdoba. ¿Por qué pasa esto si esos son -según el plexo legal- los impuestos genuinos de una provincia?, ¿por qué existe la Tasa Vial si podríamos tener un impuesto como corresponde?

Por último, el tema salarial del sector público -no quiero extenderme mucho para no aburrirlos- no está reflejado como corresponde en el Presupuesto, de modo que tengo que hablar de algo que no existe porque el reflejo presupuestario tal como está no es el que va a aplicarse en el año 2014.

Ningún gobernador va a poder gobernar esta Provincia luego de lo que sucedió en Córdoba el pasado 4 de diciembre. En la Policía de Córdoba, donde también hay buena gente, hay que corregir cosas -como sucede con la política misma o con cualquier institución, como el Colegio de Abogados, etcétera-, no sólo en lo que hace a la división Drogas Peligrosas sino también a Robos y Hurtos y Protección de Personas. Ahora bien, el día que venga un Gobernador o un Ministro de Seguridad que quiera meter mano en la Policía de la Provincia y diga: "quiero limpiar esta área porque aquí tengo problemas", ¿qué va a hacer si se acuartelan?, ¿cómo va a resolver una situación de esa magnitud?, ¿qué gobernador, después de ver lo que ha sucedido acá, va a resistir la idea de adecentar una institución -de las tantas que hay que corregir-, si sabe que eso implica un acuartelamiento y el fin de su gobierno y de sus aspiraciones políticas?

Después del humor social de miles de cordobeses por lo sucedido el 4 de diciembre, nadie va a querer nada ni parecido. Si todavía teníamos problemas para adecentar las fuerzas de seguridad de nuestra Provincia, que encabeza las estadísticas nacionales de consumo de alcohol y drogas, que ocupa el segundo lugar en fraccionamiento y cocina de drogas, que es atravesada por una de las cinco rutas principales de la cocaína en el mundo –“por fortuna, en esto no estamos solos”, expresión típicamente argentina–, ¿quién va a animarse a meter mano en esas instituciones?

El acuerdo, señora presidenta, al cual se arribó luego del acuartelamiento es un acto nulo, técnicamente anulable según el artículo 1045 del Código Civil, que dice que se reputarán actos anulables aquellos que se efectúen mediando error, dolo o violencia.

El Gobernador de la Provincia -como Raúl Alfonsín en otro tiempo, frente a la imposición de algunas leyes-, con las pistolas 45 sobre el escritorio -no materialmente pero todos sabemos en qué contexto-, ha comprometido recursos que no estaban previstos y no sé si la Provincia está en condiciones de cumplir. Entonces, por respeto a los Gobernadores que vengan después, debe declararse la nulidad del acuerdo pero, como “no como vidrio”, señora presidenta, sé que ningún Gobernador se animaría a dejar sin efecto ese acuerdo, por las mismas razones que le dije antes.

Ante esto, he presentado un proyecto de ley que declara la nulidad del acuerdo, pero que los recursos comprometidos por el Gobierno sean tomados a cuenta de aumentos. Usted dirá: “es lo mismo”; no es lo mismo, porque si a esto lo combinamos con la derogación indispensable de la ley de enganche de los jueces, perfectamente se puede crear una comisión interpoderees -como lo vengo pidiendo desde hace dos años- que establezca los sueldos y salarios de las tres cabezas del Estado -Ejecutivo, Legislativo y Judicial- y que luego, por un sistema de porcentualidades, se vayan redignificando y jerarquizando los sueldos de todo el sector público de la Provincia, policía y jueces mediante.

Pero, por favor, no dejemos que este precedente se mantenga porque, por el efecto contagio en todo el país, se ha creado un nuevo ingrediente de poder político en la democracia argentina: el acuartelamiento de las fuerzas de seguridad. Sé que la espuma está arriba, que todos estamos bajo el efecto de shock, pero apenas empiece a bajar un poco la espuma alguien tendrá que mirar para adelante, alguien tendrá que decir: “esto no puede ser”. Las conquistas se las vamos a reconocer, pero no en base a ese acuerdo, hay que hacerlo en el contexto de una comisión interpoderees de redignificación y jerarquización de los salarios y condiciones de trabajo del sector público de la Provincia de Córdoba.

Estos son mis humildes aportes, y pido perdón por haber abusado del tiempo de todos.

Nada más, señor presidente.

Sra. Presidenta (Pregno).- Tiene la palabra el señor legislador Borello.

Sr. Borello.- Señora presidenta: anticipo mi voto positivo en general a la Ley de Presupuesto, basado en el criterio que expresé el año pasado cuando dije que sería más grave para la Provincia no tener un Presupuesto aprobado ya que de esa manera habría que reconducir el del año 2013 y eso dotaría de mayor discrecionalidad al Estado provincial.

Por otra parte, voy a votar en forma negativa en particular, ya que no comparto algunos aspectos; oportunamente voté en contra algunos como es el caso de la Tasa Vial.

Nada más, señora presidenta.

Sra. Presidenta (Pregno).- Queda asentado en el Diario de Sesiones, señor legislador.

Tiene la palabra el señor legislador Pretto.

Sr. Pretto.- Señora presidenta: en oportunidad del tratamiento en primera lectura del Presupuesto mi postura fue aprobarlo en general y votar en contra en el tratamiento específico de la Ley Impositiva, en lo referido a los artículos 2º, 3º y 4º; el artículo 104, en relación a la Ley del Código Tributario y el artículo 5º, referido a la Tasa Vial. Ahora, visto el planteo ya formulado no solo por el oficialismo sino por la oposición, en relación al contexto -que no lo voy a repetir por cuestiones de tiempo y ya se ha dicho extensamente- la verdad es que entiendo todas las observaciones vinculadas a la flexibilidad que debe tener el Presupuesto para que el Poder Ejecutivo pueda realmente llevar a cabo los programas que tiene previstos y poder adaptarlo rápidamente a las necesidades, sin requerir una nueva aprobación del Parlamento. Pero esa flexibilidad tiene un límite, que es la legalidad de las partidas o programas que se autorizan por la Ley de Leyes, y el riesgo está en forzar la letra o contradecir el espíritu lo que afectaría esa legalidad y vulneraría las propias flexibilidades que necesita el Gobierno.

En definitiva, es un Presupuesto que tiene una presión tributaria, a mi modo de ver, por los capítulos observados, en impuestos que son sensibles para la gente de trabajo, la

gente asalariada, la que trabaja y hace un esfuerzo por producir bienes y servicios en la Provincia de Córdoba. Tenía ese sentido de observación el capítulo vinculado al Impuesto Inmobiliario, que tiene distintos modos de aplicación y distintos aumentos que llegarían a más del 100 por ciento en el transcurso del año venidero.

En lo que tiene que ver con los Ingresos Brutos, es un impuesto absolutamente regresivo, y aunque he acompañado el proyecto de la legisladora Lizzul, que también ha sido criticado, entiendo que por la comparación que se hace con la Provincia de Santa Fe -que todos entendemos que hay similitudes entre ambas, en lo que hace a su territorio, a la producción y a la densidad de población- a los efectos presupuestarios por ahí no es buena esa comparación porque no son idénticas las situaciones con respecto a la deuda tomada, las condiciones de la deuda que pueda tener cada provincia, la cantidad de personal o sus recursos humanos y los programas que lleva adelante cada uno de los gobiernos de estas provincias.

Pero para hacer una síntesis, el Presupuesto presentado en primera lectura planteaba un superávit de aproximadamente 940 millones de pesos y, más allá de las observaciones que hicieron los bloques de la oposición y la ratificación de la postura del justicialismo, a través del legislador Sosa, lo que está claro es que el hecho nuevo que sucedió por el conflicto de la policía, la semana del 3 y el 4 de diciembre, que puso en vilo a toda la ciudadanía de Córdoba, ha generado sin duda este terrible compromiso que ha debido asumir el Gobernador en las condiciones que también ya se dijeron, que pueden ser consideradas hasta nulas -según el legislador preopinante- por las condiciones en que se otorgó. Lo cierto es que lo que no se explica es, conociendo las necesidades del sector de la fuerza de seguridad, que se habían hecho llegar al Gobierno a través de sus esposas o de otros medios, si existía dentro de la pauta salarial consensuada para el año 2013 la posibilidad de mejorar el salario -sobre todo de las primeras categorías, de 2.500 pesos de salario básico- por qué el Gobierno no previno esa situación o no fue aumentando progresivamente el salario de la fuerza a los fines de evitar un conflicto de la magnitud que tuvimos.

Paradójicamente, ante la energía y temeridad del planteo que atemorizó a los cordobeses, apareció la decisión de elevar el salario a 8.000 y 9.000 pesos para las fuerzas de calle para el salario básico. La pregunta es: lo que estaba previsto, ¿por qué no se utilizó? O, si se tomó la decisión de autorizarlo, ¿cómo se prevé pagarlo en el futuro?, que es la pregunta de todos los legisladores. A esto hay que sumarle el reclamo del sector de los empleados públicos, de la Administración Central, del sector de Salud y Judiciales. Por lo tanto, entiendo que es muy difícil tener una estimación presupuestaria de lo que va a necesitar el Gobierno para hacer frente al requerimiento salarial de los recursos humanos para el año venidero.

Algunas estimaciones se han hecho y se han publicado en los medios: algunas entidades especialistas arriesgan una suma de entre 1.300 y 1.500 millones de pesos. Se sabe que con lo que está previsto en el Presupuesto es difícil hacer frente a esa necesidad del Estado provincial, y entiendo que mucho menos se podrá hacer frente al compromiso que seguramente deberá asumir el Gobierno luego de la discusión de las paritarias con el resto de los sectores de la Administración Pública.

En definitiva, estamos ante la presencia de una necesidad de debatir profundamente una nueva reforma del Estado, que habrá que hacer con tiempo, con todos los actores involucrados, y está claro que el Estado tal como está funcionando no alcanza a satisfacer las necesidades mínimas de la población y mucho menos de sus empleados, con programas subejecutados en el orden del 40 ó 60 por ciento y con las demandas crecientes de los distintos sectores de la población, con falta de inversión en infraestructura, etcétera. Entiendo que se hace necesario debatir una nueva y profunda reforma del Estado que apunte a la función que debe cumplir el Estado y los recursos que debe prever para asistir al desarrollo que la Provincia necesita.

En definitiva, la calidad de gestión de un gobierno se mide por el desarrollo humano de sus habitantes. A juzgar por los reclamos evidenciados por los distintos sectores, está claro que hace falta una rediscusión, una "vuelta de tuerca" sobre esta cuestión.

Por estos simples argumentos y dado lo avanzado de la hora, quiero adelantar mi voto negativo en esta segunda lectura del Presupuesto.

Sra. Presidenta (Pregno).- Tiene la palabra el legislador Salvi.

Sr. Salvi.- Señora presidenta: a los efectos de adelantar el acompañamiento del Frente para la Victoria al proyecto de Presupuesto en general pero su rechazo en particular, acompaño por Secretaría los fundamentos y la discusión de cada uno de los artículos, sin dejar de expresar algunos conceptos.

En primer lugar, en los dos años que hace que estoy en la Legislatura, acostumbrado a desempeñar funciones en el Ejecutivo, debo decir que el día de hoy ha sido un día enriquecedor, con un debate bueno en general, más allá de algunos altibajos en algunas alocuciones, más allá de algunas cuestiones que por allí pueden salirse fuera de los modos, pero ha sido un debate en general enriquecedor. Primero porque la oposición se ha podido expresar, segundo porque el bloque mayoritario también ha podido hacerlo libremente, bloque este al que he pertenecido ya que, desde el Frente para la Victoria junto con el legislador De Lucca, hemos trabajado, acompañado y votado para que el Gobernador De la Sota y en su momento el ex Gobernador Schiarette fueran gobierno.

Hemos expresado desde nuestro bloque las disidencias en algunas cuestiones, pero si hay una enseñanza que este debate nos debe dejar y que la sociedad espera mucho más de todos nosotros. Desde nuestro bloque entendemos que no son momentos de hacernos reproches; hablábamos con mi compañero si debíamos o no contestar al legislador Sosa sobre algunas de las apreciaciones que hizo, como la discriminación por ejemplo, si teníamos que hacerlo de manera enfática o no, pero entendimos que no es el momento. Obviamente que no compartimos todo lo vertido por el legislador Sosa, pero respetamos –como a todos– su pensamiento y hemos acompañado algunos proyectos, otros los hemos votado en contra, y así será la modalidad de trabajo desde nuestro bloque. Y no lo hacemos porque nos lo indiquen, sino simplemente porque somos dos legisladores de distintos departamentos y, particularmente, quien les habla, tuvo que pasar por algunas internas y quienes me votaron fue la gente del Departamento Tercero Arriba.

Indudablemente hay cosas que vamos a plantear en el recinto, y para eso convoco a los compañeros de Unión por Córdoba para que den el debate político que es necesario en estos momentos, dentro del bloque de Unión por Córdoba y dentro del Gobierno provincial. Muchos compañeros y compañeros que ocupan las bancas han sido ex intendentes y funcionarios y tienen la capacidad y son idóneos para emitir opinión y deben ser escuchados.

Es importante que el Gobernador De la Sota termine su mandato; nadie puede pensar que le vaya mal al Gobernador o alegrarse por eso, al menos no desde nuestro bloque. Queremos que le vaya bien porque queremos que le vaya bien a la Provincia de Córdoba, pero entendemos que el Gobernador debe rodearse –lo digo como peronista y como alguien que lo votó para que ganara– no tan sólo de gente capaz y leal, sino que es fundamental que no escuche sólo a los obsecuentes. Creo que muchos de los errores es haber escuchado sólo a esos obsecuentes y no a todos los capaces y leales.

Quiero decir como peronista...

Sra. Presidenta (Pregno).– Señor legislador, el legislador Heredia le pide una breve interrupción. ¿Se la concede?

Sr. Salvi.– Sí, señora presidenta.

Sra. Presidenta (Pregno).– Tiene la palabra el señor legislador Heredia.

Sr. Heredia.– Señora presidenta, por su intermedio le solicito al legislador que vuelva al tema central de debate, que creo es lo que corresponde.

Sra. Presidenta (Pregno).– Legislador Salvi, continúe y vaya terminando lo que usted mismo dijo era una breve alocución.

Sr. Salvi.– He sido respetuoso y he escuchado a todos los que me precedieron en el uso de la palabra y creo que si nos ufamamos de que este es el templo de la democracia, entonces usemos el poder que nos confiere la democracia.

Para poder sentirse con autoridad y decir que los cordobeses somos discriminados, primero no debe el Gobierno de la Provincia discriminar absolutamente a nadie, y eso le da autoridad para reclamar, a su vez, que no se lo discrimine.

Al respecto, pongo como ejemplo el municipio de Villa Ascasubi, que viene invicto y los desafío a todos los legisladores de Unión por Córdoba –bloque al que pertenecí y que son mis compañeros– que me demuestren si durante estos dos años de gobierno el municipio de Villa Ascasubi –que goberné– en algún momento fue atendido; pareciera que a Villa Ascasubi lo han trasladado a otra provincia. Entonces, para poder reclamar que los discriminan, primero no deben discriminar a ningún municipio.

Finalmente, señora presidenta, quiero decirle que el bloque del Frente para la Victoria va a acompañar en general el proyecto de ley de Presupuesto y haré llegar a Secretaría nuestra disidencia en particular.

Por otra parte, quiero reiterar que, a través suyo, señora presidenta, nos ponemos a disposición para el diálogo y para lo que esté a nuestro alcance para ser nexo con el Gobierno nacional. Los cordobeses están esperando que nos sentemos a dialogar para trabajar en conjunto y sacar adelante esta Provincia.

Muchas gracias.

INCORPORACION SOLICITADA POR EL LEGISLADOR SALVI

Sra. PRESIDENTA el Bloque **FRENTE PARA LA VICTORIA** votaremos en 2da lectura en General **AFIRMATIVAMENTE** y en Particular **NO ACOMPAÑAREMOS** los siguientes ítems de:

• **LEY IMPOSITIVA PROVINCIAL**

Cap. III Impuesto sobre los ingresos Brutos

• **CODIGO TRIBUTARIO PROVINCIAL**

TITULO II

Art. 5: Que sustituye el Art. 3 de la Ley N° 10081 **Tasa Vial**

Art. 70 CTP TOPES MIINIMOS Y MAXIMOS en lo que respecta a IIBB (Impuesto a los ingresos brutos)

Art. 70 CTP Topes mínimos y máximos

• **LEY DE PRESUPUESTO**

Sección III: Recursos con Afectaciones Específicas

Art. 38: Se podrán transferir incluso los Recursos afectados de origen Nacional.

Sección V: Otras disposiciones

Art. 53

Los fundamentos de mi votación se presentaran en Secretaria Legislativa.

Sra. PRESIDENTA el Bloque **FRENTE PARA LA VICTORIA** no va a acompañar en 2da Lectura y en particular los siguientes ítems;

Ley Impositiva Provincial

Cap. III Impuesto sobre los ingresos Brutos

No podemos acompañar el presente Capítulo del Proyecto de Ley Impositiva Provincial en virtud de ser coautores del Proyecto de la Ley. Lizzul que plantea un nuevo esquema tributario en el caso de IIBB que nos retrotraiga a la situación en la que se encontraba la Provincia en el año 2008 en Igualdad de condiciones de competitividad con las Provincias que integran la Región Centro.

Hoy Córdoba ha quedado en situación desfavorable respecto de las mismas. Estamos hablando de un Impuesto Regresivo, ya que la mayor parte de los consumos y por ello la mayor parte de la carga del Impuesto, ha de recaer sobre el sector de la Población con menos recursos.

Nuestra propuesta intenta devolver a Córdoba la competitividad perdida, buscando mitigar los efectos regresivos, aludiendo la excesiva pérdida Tributaria y defendiendo el bolsillo de los Cordobeses.

Pretendemos sumar competitividad al sector Industrial, Comercial y de Servicios, como así también a todo el arco Productivo de la Provincia de Córdoba.

2- Pedimos expresamente que se exima del IIBB a las Cooperativas de trabajo ya que son agrupaciones que nuclean personas que necesitan trabajar, es decir, el objeto principal de las Cooperativas de trabajo es la generación de puestos de trabajo o la preservación de los mismos.

Como ha sido a partir del año 2001 con las Empresas recuperadas y desde el 2003 con las Cooperativas Sociales creadas por el Estado Nacional para superar la crisis ocupacional.

Las cooperativas no son empresas con fines de lucro estamos convencidos que es de estricta Justicia y sería muy atinado en términos de Políticas Públicas esgrimir las de Pago de este tributo.

CODIGO TRIBUTARIO PROVINCIAL

TITULO II

Art. 5: Que sustituye el Art. 3 de la Ley N° 10081 **Tasa Vial**

Como lo accesorio sigue la suerte de lo principal, al no votar la Ley 10081, TASA VIAL PROVINCIAL, en su oportunidad menos podría aprobar un incremento, me remito a los fundamentos emitidos en aquel momento que a continuación detallo:

Claramente no se trata de una tasa.

Según el art. 3° del proyecto de ley, la pretendida tasa estará destinada a retribuir la prestación de los servicios "que demande el mantenimiento, conservación, modificación y/o mejoramiento de todo el trazado que integra la red caminera provincial", pues no puede determinarse de manera individualizada y concreta a cuáles ciudadanos de Córdoba se les prestarán dichos servicios y a cuáles no.

Y las tasas sólo pueden imponerse ante servicios prestados efectivamente sobre sujetos determinados, no sobre el general de la población, sin posibilidad de determinación de los individuos. En el caso, por ejemplo, no se me cobrará a mí la proyectada tasa de la Provincia de Córdoba, pero sin embargo al pasar ocasionalmente por alguna ruta de la esa Provincia me beneficiaré con los supuestos servicios destinados al mantenimiento y conservación de la red vial cordobesa.

Una tasa es, como todo tributo, una prestación patrimonial, coactivamente exigida por el Estado o ente público que resulte su acreedor, establecida por ley, con fundamento en la capacidad de pago de los sujetos afectados por ella, y destinada a la cobertura de los gastos públicos. Pero, por tratarse de una tasa, estamos en presencia de lo que, doctrinariamente, se denomina "tributo vinculado", lo que requiere de un aditamento que no está presente en otras especies tributarias, como el impuesto: que exista una actividad de la Administración, prestada directamente por ella, o de manera indirecta (a través de concesionarios de servicios públicos, por ejemplo), que afecte **singular e individualizadamente a aquella persona obligada al pago.**

Y ello no ocurre aquí, puesto que beneficia a toda la población de manera indiscriminada, general, vivan o no en Córdoba, estén de paso por la Provincia, o sean habituales en ella.

De ello se concluye que, al no ser los servicios de mantenimiento y conservación de la red vial servicios divisibles, no son susceptibles de ser financiados por una "tasa", sino que el tributo de que se trata es un impuesto.

2. Por otro lado, al cobro de una tasa le debe corresponder la prestación efectiva y concreta de determinados servicios, lo que tampoco se verifica en el caso, pues el mantenimiento y conservación de la red vial de la Provincia no son servicios propiamente dichos, ni se prestan de manera efectiva y regular, sino sólo en la medida que la red vial lo requiera.

A punto que en el proyecto de ley se hace mención a los servicios "que **demande** el mantenimiento, conservación..." de la red vial, es decir, los servicios sólo se prestarán cuando a criterio de la Provincia sea necesario prestarlos, pero no en forma regular.

Y tampoco se dicen qué tipos de servicios prestará la Provincia, sino, reitero, serán aquellos que "**demande** el mantenimiento, conservación...", lo que evidencia que no se prevé una actividad estatal singularmente dirigida hacia los concretos sujetos pasivos afectados para este tributo.

Así, este tributo se presenta claramente irrazonable, al hacer cargar el peso económico sobre aquellos contribuyentes que adquieran combustibles en la Provincia la supuesta manutención de servicios públicos indiscriminados, cuyos supuestos beneficios alcanzarán a todo aquel que circule por las rutas de Córdoba, consagrando así una manifiesta inequidad.

De esta manera, la proyectada ley desnaturaliza las facultades estatales en la materia, al impedir a quienes se verán obligados a sostener económicamente la prestación de los supuestos servicios conocer en forma fehaciente cuáles serán los servicios públicos cuya manutención específica les exigirá en forma imperativa la Provincia.

3. Derivación de lo anterior, al tratarse el tributo a crearse de un **impuesto**, aparece reñido con la obligación asumida por la Provincia de Córdoba al adherir a la ley 23.548 de coparticipación federal de impuestos, de no gravar las materias imponible sujetas a los impuestos nacionales coparticipados (en el caso IVA e ITC), prohibición de la que sólo se exceptúa a las tasas retributivas de servicios efectivamente prestados. Y como vimos, el tributo que pretende aplicar la Provincia de Córdoba, no es una tasa, ni tampoco retribuye servicios efectivamente prestados.

4. La pretendida tasa la deberán abonar los consumidores de combustibles líquidos y de gas natural en la Provincia de Córdoba (art. 3 in fine), es decir, cualquiera que cargue esos combustibles en esa jurisdicción, sean habitantes de la Provincia o no, y aún los que están de paso por allí. Así, quienes adquieran combustibles en la Provincia pagarán los mismos más caros, lo que podría considerarse una aduana interior prohibida por el art. 10 de la Constitución Nacional, y la violación al principio de la cláusula comercial (art. 75 inc. 13º).

Pero fundamentalmente, como señala el prestigioso economista y profesor Salvador Treber, la proyectada norma atenta contra el Decreto Ley 505/58 de CREACIÓN DE LA DIRECCIÓN NACIONAL DE VIALIDAD, que en su Art. 29, inc. C) establece "Compromisos de no establecer gravámenes locales sobre los combustibles líquidos y no gravar a los lubricantes con impuesto alguno."

El mismo Decreto Ley, en su Art. 30 establece que "Las provincias que no acepten ni instituyan en su Ley- convenio las condiciones básicas fijadas en el art. anterior, no podrán ser consideradas como acogidas a los beneficios de esta Ley y, por consiguiente, no percibirán coparticipación federal."

El Decreto Ley 505/58 es tan claro y concreto que llama la atención que el Gobierno de la Provincia quiere pasar sobre el mismo considerando las consecuencias a las que se expone.

Claramente el proyecto entra en colisión con la Ley de coparticipación que les impide a los gobiernos provinciales gravar por vía de impuestos, **tasas**, contribuciones u otros tributos las materias imponibles sujetas a impuestos nacionales coparticipados. El ITC es un impuesto coparticipado y grava los mismos combustibles que Córdoba quiere alcanzar con su tasa.

No obstante lo indicado, la Ley de coparticipación dispone una excepción cuando resuelve que la limitación no aplica a las tasas retributivas de servicios.

Otro argumento que nos apoya en un eventual planteo judicial es que la Ley del ITC (23.966) tiene su propia distribución, estableciendo que el 29% de la recaudación será para la provincias y de ello el 60% será con destino a los organismos de vialidad de las provincias, es decir que Córdoba ya percibe coparticipación de los combustibles con destino al mantenimiento de la red caminera provincial.

Esta ley creo que va en contra del Decreto 1277 en lo que refiere a precios y generaría una distorsión de precios entre las provincias vecinas.

En resumidas cuentas el proyecto de norma de Córdoba no es una tasa retributiva de un servicio sino un impuesto, como tal colisiona con la Ley de coparticipación en cuanto a que las provincias no pueden aplicar impuestos análogos a los impuestos nacionales. Y TAMBIÉN EN CONTRA DEL DECRETO LEY 505/58 DE LA CREACIÓN DE LA DIRECCIÓN NACIONAL DE VIALIDAD QUE ESTABLECE EL "COMPROMISO DE NO ESTABLECER GRAVAMENES LOCALES SOBRE LOS COMBUSTIBLES LIQUIDOS Y NO GRAVAR A LOS LUBRICANTES CON IMPUESTO ALGUNO.

Art. 70 CTP Topes mínimos y máximos

LEY DE PRESUPUESTO

Sección III: Recursos con Afectaciones Específicas

Art. 38: Se podrán transferir incluso los Recursos afectados de origen Nacional.

Sección V: Otras disposiciones

Art. 53:

Sra. Presidenta (Pregno).- Tiene la palabra el legislador Muñoz.

Sr. Muñoz.- Señora presidenta: adelanto mi voto positivo en general al proyecto de ley de Presupuesto, pero quiero manifestar mi disidencia en particular en tres puntos centrales sobre los que manifiesto mi voto negativo.

En primer lugar, en relación al proyecto de ley de Presupuesto, quiero que quede sentado mi voto negativo a los artículos 38 y 53 de la Sección Tercera; respecto del proyecto de ley del Código Tributario, manifiesto mi voto negativo al artículo 5º, del Capítulo II; y respecto del proyecto de ley Impositiva, adelanto mi voto negativo al Capítulo III en su totalidad.

Solicito quede constancia de mi posición y haré llegar mis fundamentos a la Secretaría a fin de que sean incorporados al Diario de Sesiones.

Sra. Presidenta (Pregno).- Queda consignado su voto y se incorporarán sus fundamentos.

INCORPORACIÓN SOLICITADA POR EL LEGISLADOR MUÑOZ

El legislador provincial por el Departamento General San Martín, Héctor Guillermo Muñoz, precisa que no votó los artículos 38 y 53 de la Ley de Presupuesto 2014.

Tampoco votó el art. 5to de la Ley Tributaria referido al incremento de la Tasa Vial ni todo el capítulo 3 de la Ley Impositiva, referida a Ingresos Brutos. Sobre esta última recordó su adhesión al proyecto de la legisladora Nancy Lizzul pidiendo la eximición de Ingresos Brutos a la Producción.

Sra. Presidenta (Pregno).- Tiene la palabra el legislador Busso.

Sr. Busso.- Señora presidenta: luego de haber escuchado durante seis horas y cuarto el debate en segunda lectura de las tres leyes económicas –Presupuesto, Código Tributario y Ley Impositiva-, creo que hemos agotado la discusión tras el análisis correspondiente en las distintas comisiones que contaron con la presencia de los distintos Ministros de la Provincia, de Obras Públicas, de Agua y Energía, de Educación y de todo el equipo económico, además de haber contado con la participación del Ministro de Finanzas, contador Elettore. Todos ellos dieron un acabado informe de los distintos proyectos y pudimos salvar todas las dudas que se plantearon.

De esta manera, llegamos hoy a tener todos los diagnósticos y las visiones que se dan en estos debates, sobre todo cuando lo que estamos tratando es el programa de Gobierno a llevar adelante en 2014.

El informe ofrecido por el presidente de la Comisión de Presupuesto, legislador Sosa, ha sido abundante y fundamentó con rigor técnico las leyes económicas, ilustrándonos e informándonos sobre los despachos que las comisiones elaboraron.

La oposición ha planteado cuestionamientos que son tan legítimos que me acordaba de las palabras del legislador Clavijo, del Frente Cívico, que planteaba cuáles eran los distintos roles que tenemos cada uno de nosotros; la oposición, en su gran mayoría, hace esfuerzos para no acompañar este Presupuesto y buscar cuestionamientos que tienen que ver más con la política que con los aspectos técnicos del mismo. Por eso, desde la oposición, es hasta legítimo si así lo interpreta y se puede plantear ese desarrollo.

Estamos convencidos que la oposición no fue demasiado original, al menos en las líneas que trazó para oponerse al mismo. Tengo acá las distintas versiones taquigráficas de las participaciones de los legisladores de los distintos bloques del año pasado y no se diferencian mucho de los argumentos que se utilizaron este año en el recinto.

Uno de los más fuertes es la preocupación acerca de que este Presupuesto no representa la realidad de lo que va a acontecer en el próximo Ejercicio y siempre usaron situaciones que lo referenciaban como dibujado, como una ficción, que prácticamente fantaseábamos con los números.

Pero cuando uno analiza esos pronósticos agoreros hechos el año pasado - prácticamente un escenario apocalíptico- respecto a esta herramienta que tiene el Gobierno para llevar adelante su obra, se da cuenta que terminan siendo meras expresiones de deseos que caen en la ridiculez porque no tienen nada que ver con la realidad; por el contrario, nos encontramos con un Presupuesto que cuando se analiza su ejecución, se encuentra con que

mantiene estructuralmente una armonía que nos permite decir que los objetivos primarios que dieron lugar a lo que aprobamos ha sido, en casi todos los casos, las metas logradas.

Cuando escuchamos este discurso apocalíptico, agorero, que plantea que este Presupuesto es una ficción, que no tiene ningún asidero, les decimos a los señores legisladores que hacen esos planteos que se queden tranquilos porque una vez más se van a equivocar y, seguramente, cuando el año que viene estemos discutiendo, vamos a leer las versiones taquigráficas y nos vamos a encontrar que, otra vez, ese planteo opositor por ver que el Presupuesto no resulta o es un fracaso, una vez más no va a ser así.

No podemos negar lo difícil que se hace elaborar un Presupuesto en esta realidad, cuando el flagelo de la inflación día a día nos demuestra algo distinto. Este Presupuesto, al igual que el sancionado el año pasado, ha sido elaborado teniendo en cuenta la pauta inflacionaria que fijó la Nación.

Se habló mucho de la pauta salarial del 17 por ciento, es exactamente lo mismo que discutimos el año pasado, y la pauta inflacionaria que fijamos en ese momento -por una cuestión de adecuarnos a la Ley de Responsabilidad Fiscal y a las pautas del Gobierno Nacional- terminó con aumentos salariales del orden del 28 por ciento.

Nosotros sabemos que la negociación salarial que se va a dar con el tema de nuestros empleados públicos va a estar ajustada, fundamentalmente, a la realidad que sufre el pueblo de Córdoba que, por otro lado, no es generada por la economía de Córdoba, no es generada por la decisión política del Gobierno provincial sino, como todos sabemos, esto tiene que ver con las políticas macro impulsadas desde el Gobierno nacional que generan, desde el punto de vista de esta economía, una inflación que erosiona durante mucho tiempo -como viene sucediendo cada vez más- el bolsillo del pueblo, sobre todo del trabajador argentino.

Por eso, en esto también tenemos que saber que estos índices a los que se hizo referencia del 17 por ciento serán ajustados de esa misma manera, como también tiene como contraprestación la recaudación que tiene valores similares a eso, y cuando uno observa el contenido de la recaudación en Córdoba -y la ejecución presupuestaria así lo demostramos que está por encima, prácticamente triplicando el nivel que se había valorado desde la perspectiva del Presupuesto. Esta subvaluación, tanto de ingresos como de egresos, da por tierra cualquier especulación de que esta herramienta sea inútil a los fines de llevar adelante el ejercicio de Gobierno.

Como lo expresaba la oposición, que plantea este dibujo del Presupuesto, a los fines de ser ilustrativo voy a repetir -y si alguien no recuerda lo que dijo en el debate del año pasado, sólo basta con leer las versiones taquigráficas y lo podrá encontrar- y, con lo que estoy diciendo, a reafirmar cuál fue la voluntad que tuvieron en ese momento los distintos bloques.

De la misma manera, con la misma responsabilidad reflejada en la ejecución presupuestaria y en los vaivenes a los que nos somete la inflación y la economía nacional, siempre distribuiremos los ingresos conforme lo propone la Ley de Presupuesto, cumpliremos de manera responsable con todos los compromisos asumidos, atenderemos acabadamente las situaciones que se nos presenten y llevaremos con mucha austeridad y restricción -como se puede observar en los distintos anuncios planteados por el señor Gobernador- los proyectos del Gobierno, las funciones del Estado provincial, garantizando las obras públicas comprometidas en el proyecto de Presupuesto.

Existen datos que son reveladores cuando uno se asusta con el tema de la economía provincial, y no quería dejar pasar esta oportunidad porque por ahí la oposición nos llena de cuestionamientos, dudas y muchas cifras que asustan. Muchas veces discutimos la deuda, vino el Ministro de Economía, planteó cuál es la deuda de la Provincia, la fundamentó, la documentó y nadie dice nada; cuando salimos, ante un micrófono seguramente se dice otra cifra totalmente distinta.

Como se han comparado mucho las situaciones de las provincias, una de las cuestiones planteadas siempre es la situación económica de Córdoba. No haré una comparación de la deuda, pero sí voy a decirles cuál fue el financiamiento provincial del 2013. Cuando uno se remite a la fuente y analiza jurisdicciones similares a Córdoba o jurisdicciones que supuestamente han tenido privilegios de algunos recursos del Gobierno nacional, se dará cuenta que para el 2013, del ciento por ciento del endeudamiento de las provincias argentinas -del financiamiento provincial de aquellas provincias que tomaron deuda-, nos encontramos que entre letras y bonos la Provincia de Buenos Aires tomó 6.746 millones de pesos, casi el 61 por ciento del total de todas las deudas provinciales; la Ciudad Autónoma de Buenos Aires, que se dice bien gobernada o que aparece sin tantas dificultades, tomó en bonos un total de 1.633 millones de pesos, que prácticamente representa el 15 por ciento;

Entre Ríos, una provincia prácticamente privilegiada por la mano del Gobierno nacional –se ha dicho muchas veces que Uribarrí es el delfín del proyecto del gobierno nacional-, que también se ha querido comparar acá con el tema impositivo, y que nosotros en Ingresos Brutos tenemos una presión mayor; y claro, porque lo que pasa es que Entre Ríos ha tomado deudas tanto en letras como en bonos por el valor –una provincia mucho más chica que Córdoba- de casi 1.000 millones de pesos, el 9 por ciento; Neuquén, 687 millones de pesos, 6,3 por ciento; Mendoza: 496 millones de pesos, el 4,5 por ciento; Chubut, 301 millones de pesos, el 2,7 por ciento; y Chaco, la provincia del Jefe de Gabinete, más chica que Córdoba y con menos inconvenientes, ha tomado en letras 200 millones de pesos.

Digo esto porque son buenas las comparaciones cuando se analizan las situaciones. Cuando vamos a Córdoba, cuánto tomó de deuda, encontramos que no tomó nada. Deuda en Córdoba: cero. O sea que el Gobierno de la Provincia de Córdoba ha transitado el año 2013 sin pedir un solo peso o un solo dólar para endeudarse.

Pero, qué casualidad -y en esto le tenemos que retar a Elettore porque, en verdad, no es bueno-, pagó por Servicios de Deuda de la Provincia, en lo que va del 2013, 2.334 millones de pesos sin haber incurrido en nuevo endeudamiento. Si quieren las cifras se las doy: BonCor: 145 millones, BonCor II: 261, BonCor III: 128, Títulos a 360 días: 623, Títulos a 360 días, Serie II: 61, y Otros Préstamos: 563 millones de pesos.

Como un hecho relevante, también para conocimiento, vamos a destacar el desendeudamiento neto en moneda extranjera, porque allí se pagó los bonos dólar linket prácticamente en el valor que referenciara anteriormente. O sea que el 12 de julio se canceló 105,5 millones de los Títulos de la Deuda a Tasa Fija con vencimiento a 360 días, Serie I, reduciendo así la deuda en moneda extranjera a 570 millones de pesos. Y el 14 de noviembre se canceló la cifra de 94,5 millones de dólares de los Títulos de la Deuda a Tasa Fija, también con vencimiento a 360 días, Serie II, reduciendo así la deuda en moneda extranjera a 550 millones de pesos.

Fíjense ustedes qué casualidad, porque de última digo: vamos a Córdoba, y vemos que la Provincia no se endeudó. Pero encontramos una jurisdicción que sí lo hizo, y ¿cuál es esa jurisdicción, será Río de Janeiro?, y se dará cuenta quien la gobierna: la Municipalidad de Córdoba, que sí se endeudó en el 2013 en 23,8 millones de dólares, 139 millones de pesos, a una tasa del 5 por ciento anual en un plazo de 48 meses con servicios trimestrales de amortización e intereses, con la garantía, obviamente, de la recaudación que hiciere de la actividad comercial, industrial y de servicios en la categoría Grandes Contribuyentes. Pero también se endeudó más, lo hizo en enero en Letras de Tesorería por 25 millones de pesos; en abril, también por Letras de Tesorería, en 20 millones de pesos; en mayo en 30 millones de pesos; en septiembre por 20 millones de pesos más; y en noviembre por 30 millones de pesos más. Es decir, por un total de 125 millones de pesos. O sea que no podemos solicitar ayuda en materia económica al Gobierno municipal o al radicalismo de Córdoba, porque seguramente estaríamos en una situación económica y financiera distinta.

Quise dar datos solamente de Córdoba. Seguramente, si tomo datos de la ciudad de Río Cuarto, también con un gobierno gestionado por el radicalismo, me van a ayudar a engrosar esta situación.

¿Qué quiero decir con esto?, que nos tenemos que quedar tranquilos porque Unión por Córdoba siempre asumió todas las crisis, siempre asumió con mucha decisión política absolutamente todas las coyunturas que no nos fueron favorables. Y hace mucho tiempo que venimos gobernando esta Provincia y muchos agoreros plantearon situaciones prácticamente apocalípticas en materia económica.

Por eso digo que se quede tranquilo el pueblo de Córdoba porque, una vez más, vamos a llevar adelante un Presupuesto que garantice los servicios básicos a la población, como la salud, la educación, la seguridad, la asistencia social y la obra pública, como Unión por Córdoba está acostumbrado a hacer en estos más de catorce años de gobierno.

Más allá del tema presupuestario, no quería dejar pasar esta oportunidad -ya que se planteó que estamos en una situación especial y particular, y estamos todos conmovidos por lo que nos ha sucedido en estos últimos días- sin dejar de llamar a la reflexión a todo el arco político de Córdoba, en donde muchos destacan que existe una contradicción en estos 30 años de democracia que estamos viviendo, y que hemos festejado tanto a nivel nacional, provincial y, seguramente, también mañana en muchos municipios vamos a estar recorriendo y recordando situaciones muy lindas que nos tocó vivir en esa época cuando dábamos los primeros pasos en política y el pueblo nos elegía para llevar adelante sus destinos.

Luego de una sucesión ininterrumpida de gobiernos que fueron elegidos libremente y en forma transparente por el pueblo, estamos hoy sumidos en una crisis institucional que

requiere -sobre todo en el país como lo venimos manifestando- el acompañamiento de todos los sectores. Y debemos puntualizar, fundamentalmente, que aquellos que tienen que cuidar el orden y proteger los bienes de las personas han dejado, no solamente en nuestra Ciudad de Córdoba sino en todo el país, librado al azar el cuidado de las personas y bienes en zonas liberadas en donde se manifiestan las peores conductas de los hombres, y la sociedad tristemente muestra su quiebre en todo el tejido social.

Por eso, señora presidenta, quiero hacer un llamado a los colegas legisladores, sin ninguna distinción de banderías políticas ni de pensamientos ideológicos, para que –como también se dijo acá- nos juntemos para tratar de poner lo mejor de nosotros para trabajar, fundamentalmente, por lo que nuestra sociedad está pidiendo: una dirigencia mejor para una sociedad mejor, más justa, solidaria y equitativa.

Tenemos que poner lo mejor de nosotros. Hagamos el esfuerzo y trabajemos en serio para reconstruir el tejido social, base fundamental para el progreso, el desarrollo y la felicidad de nuestro pueblo.

Sin más, señora presidenta, solicito que pasemos a votar en general y en particular las tres leyes económicas que hoy hemos debatido en este recinto.

Sra. Presidenta (Pregno).- En consideración en general el proyecto 13082/E/13, Presupuesto General Año 2014, tal como fuera despachado por las Comisiones de Economía, de Asuntos Constitucionales y de Legislación General.

Los que estén por la afirmativa sírvanse expresarlo.

– Se vota y aprueba.

Sra. Presidenta (Pregno).- Aprobado.

A los efectos de la votación en particular, si no hay objeciones, se hará por capítulo.

– Se vota y aprueba el Capítulo I, artículos 1º al 8º, inclusive.

– Se vota y aprueba el Capítulo II, artículos 9º al 28, inclusive.

– Se vota y aprueba el Capítulo III, artículos 29 al 54, inclusive.

Sra. Presidenta (Pregno).- El artículo 55 es de forma.

Queda aprobado el proyecto en segunda lectura en general y en particular.

Se comunicará al Poder Ejecutivo.

A continuación, voy a poner en consideración en general el proyecto 13083/E/13, modificaciones al Código Tributario, tal como fuera despachado por las Comisiones de Economía, de Asuntos Constitucionales y de Legislación General.

Los que estén por la afirmativa sírvanse expresarlo.

– Se vota y aprueba.

Sra. Presidenta (Pregno).- Aprobado.

A los efectos de la votación en particular, se hará por título.

– Se vota y aprueba el Título I, artículo 1º.

– Se vota y aprueba el Título II, artículos 2º al 6º, inclusive.

– Se vota y aprueba el Título III, artículos 7º al 10, inclusive.

– Se vota y aprueba el Título IV, artículos 11 al 19, inclusive.

Sra. Presidenta (Pregno).- El artículo 20 es de forma.

Queda aprobado el proyecto en segunda lectura en general y en particular.

Se comunicará al Poder Ejecutivo.

Por último, en consideración en general el proyecto 13084/E/13, Ley Impositiva Año 2014, tal como fuera despachado por las Comisiones de Economía, de Asuntos Constitucionales y de Legislación General.

Los que estén por la afirmativa sírvanse expresarlo.

– Se vota y aprueba.

Sra. Presidenta (Pregno).- Aprobado.

A los efectos de la votación en particular, si no hay objeciones, se hará por capítulo.

– Se vota y aprueba el Capítulo I, artículos 1º al 3º, inclusive.

– Se vota y aprueba el Capítulo II, artículos 4º al 13, inclusive.

– Se vota y aprueba el Capítulo III, artículos 14 al 29, inclusive.

– Se vota y aprueba el Capítulo IV, artículos 30 al 35, inclusive.

– Se vota y aprueba el Capítulo V, artículo 36.

– Se vota y aprueba el Capítulo VI, artículos 37 al 39, inclusive.

– Se vota y aprueba el Capítulo VII, artículos 40 al 42, inclusive.

– Se vota y aprueba el Capítulo VIII, artículos 43 al 131, inclusive.

Sra. Presidenta (Pregno).- El artículo 132 es de forma.

Queda aprobado el proyecto en segunda lectura en general y en particular.

Se comunicará al Poder Ejecutivo.

PODER LEGISLATIVO – 43ª REUNION – 11-XII-2013

La Legislatura de la Provincia de Córdoba
Sanciona con fuerza de
Ley: 10176
**PRESUPUESTO GENERAL DE LA ADMINISTRACIÓN
PÚBLICA PROVINCIAL PARA EL AÑO 2014**

**CAPÍTULO I
DISPOSICIONES GENERALES**

Artículo 1º.- Fíjase en la suma de **PESOS CUARENTA Y CUATRO MIL SEISCIENTOS CATORCE MILLONES TREINTA Y NUEVE MIL (\$ 44.614.039.000,00)** el **Total de Erogaciones del Presupuesto General de la Administración Provincial** para el ejercicio 2014, las que se detallan analíticamente en planillas anexas que forman parte integrante de la presente Ley.

Artículo 2º.- Estímase en la suma de **PESOS CUARENTA Y CINCO MIL QUINIENTOS CINCUENTA Y SIETE MILLONES ONCE MIL (\$ 45.557.011.000,00)** el **Total de Ingresos** destinados a atender los egresos a que se refiere el artículo 1º de esta Ley, de acuerdo con la distribución que se indica a continuación y al detalle que figura en las planillas anexas que forman parte integrante de la presente Ley:

CONCEPTO	IMPORTE
Ingresos del Tesoro Provincial (libre disponibilidad)	31.967.023.000,00
Ingresos con Afectación Específica	13.589.988.000,00
TOTAL	45.557.011.000,00

Artículo 3º.- Estímase en la suma de **PESOS DOS MIL OCHOCIENTOS SESENTA Y NUEVE MILLONES OCHOCIENTOS VEINTICUATRO MIL (\$ 2.869.824.000,00)** el importe correspondiente a las **Fuentes Financieras de la Administración General** para el ejercicio 2014, de acuerdo con la distribución que se indica a continuación y al detalle que figura en planillas anexas que forman parte integrante de la presente Ley:

CONCEPTO	IMPORTE
Uso del Crédito	1.566.070.000,00
Variaciones Patrimoniales	500.000.000,00
Remanentes de Ejercicios Anteriores	803.754.000,00
TOTAL	2.869.824.000,00

Las operaciones de uso de crédito podrán concretarse en pesos o su equivalente en otras monedas.

Artículo 4º.- Estímase en la suma **PESOS TRES MIL OCHOCIENTOS DOCE MILLONES SETECIENTOS NOVENTA Y SEIS MIL (\$ 3.812.796.000,00)** el importe correspondiente a las **Aplicaciones Financieras de la Administración General** para el ejercicio 2014, de acuerdo con la distribución que se indica a continuación y al detalle que figura en las planillas anexas que forman parte integrante de la presente Ley, no resultando aplicable lo previsto en el párrafo 10 del artículo 14 de la Ley Nº 9086 para Otras Aplicaciones Financieras.

CONCEPTO	IMPORTE
Amortización de la Deuda	753.561.000,00
Variaciones Patrimoniales	500.000.000,00
Otras Aplicaciones Financieras	2.559.235.000,00
TOTAL	3.812.796.000,00

Artículo 5º.- Estímase la suma de **PESOS SETECIENTOS MILLONES (\$ 700.000.000,00)** en concepto de **Economías de Gestión**, las que serán efectivizadas al cierre del ejercicio.

Artículo 6º.- Fíjase la suma de **PESOS TRES MIL OCHOCIENTOS CINCO MILLONES TRESCIENTOS SESENTA Y CINCO MIL (\$ 3.805.365.000,00)** en concepto de **Contribuciones Figurativas y Recepción de Fondos por Cuenta de Terceros**, y por igual monto el total de **Erogaciones Figurativas y Distribución de Fondos por Cuenta de Terceros**, las que se incluyen en planillas anexas:
Contribuciones Figurativas

PODER LEGISLATIVO – 43ª REUNION – 11-XII-2013

CONCEPTO	IMPORTE
Contribuciones Figurativas	1.950.859.000,00
Recepción de Fondos por Cuenta de Terceros	1.854.506.000,00
TOTAL	3.805.365.000,00

Erogaciones Figurativas

CONCEPTO	IMPORTE
Erogaciones Figurativas	1.950.859.000,00
Distribución de Fondos por Cuenta de Terceros	1.854.506.000,00
TOTAL	3.805.365.000,00

Artículo 7º.- Fíjase en **NOVENTA Y SEIS MIL OCHOCIENTOS VEINTE (96.820)** el total general de cargos de la **Planta de Personal Permanente** para el ejercicio 2014, de acuerdo con la composición que obra en planillas anexas que forman parte integrante de la presente Ley.

El Poder Ejecutivo Provincial podrá incrementar el total de cargos y horas cátedra de la Planta de Personal Permanente cuando las necesidades del servicio y las posibilidades financieras del Estado Provincial así lo determinen.

Asimismo, a los fines de cumplimentar el requisito de cargo vacante en el marco de lo establecido en el artículo 10 de la Ley Nº 9361, podrá efectuar la reconversión de los cargos de los agentes que adquieran el derecho a la promoción.

Artículo 8º.- Fíjase en **CUATROCIENTOS UN MIL CIENTO SESENTA Y CINCO (401.165)** el número de **Horas Cátedra** para el ejercicio 2014, de acuerdo al detalle incluido en planillas anexas que forman parte integrante de la presente Ley.

CAPÍTULO II
PRESUPUESTO DE ENTES ESTATALES, AGENCIAS Y EMPRESAS

Artículo 9º.- Fíjase en la suma de **PESOS DOCE MIL SEISCIENTOS DIECINUEVE MILLONES SEISCIENTOS NOVENTA MIL (\$ 12.619.690.000,00)** el **Presupuesto de Erogaciones de la Caja de Jubilaciones, Pensiones y Retiros de Córdoba** para el ejercicio 2014, estimándose en la suma de **PESOS ONCE MIL DOSCIENTOS CINCUENTA Y CUATRO MILLONES SETECIENTOS NOVENTA Y DOS MIL (\$ 11.254.792.000,00)** el **Cálculo de Recursos** destinado a financiarlo de acuerdo con el detalle que obra en los anexos de la presente Ley.

Estímase en la suma de **PESOS UN MIL CUATROCIENTOS OCHENTA Y TRES MILLONES CIENTO TREINTA Y CINCO MIL (\$ 1.483.135.000,00)** el importe correspondiente a las **Fuentes Financieras**, todo de acuerdo con el detalle que obra en los anexos de la presente Ley:

CONCEPTO	IMPORTE
Uso del Crédito	1.483.135.000,00
TOTAL	1.483.135.000,00

Estímase en la suma de **PESOS CIENTO DIECIOCHO MILLONES DOSCIENTOS TREINTA Y SIETE MIL (\$ 118.237.000,00)** el importe correspondiente a las **Aplicaciones Financieras** de acuerdo con el detalle que obra en los anexos de la presente Ley.

Establécese, a los efectos de la aplicación del **artículo 18 inciso b) de la Ley Nº 9504**, la suma de **PESOS VEINTIDÓS MILLONES (\$ 22.000.000,00)** para la atención de las deudas a que se refiere el mismo.

Asimismo, fíjase en **TRESCIENTOS SEIS (306)** el número de cargos de la **Planta de Personal Permanente** correspondiente a la **Caja de Jubilaciones, Pensiones y Retiros de Córdoba** para el ejercicio 2014.

Artículo 10.- Fíjase en la suma de **PESOS DOS MIL NOVECIENTOS DIECISIETE MILLONES QUINIENTOS MIL**

(**\$ 2.917.500.000,00**) el **Presupuesto de Erogaciones de la Administración Provincial del Seguro de Salud (APROSS)** para el ejercicio 2014, estimándose en la misma cifra el **Cálculo de Recursos** destinado a financiarlo, de acuerdo con el detalle que obra en los anexos de la presente Ley.

Asimismo, fíjase en **CUATROCIENTOS QUINCE (415)** el número de cargos de la **Planta de Personal Permanente** correspondiente a la **Administración Provincial del Seguro de Salud (APROSS)** para el ejercicio 2014.

Estímase en la suma de **PESOS DOSCIENTOS NOVENTA MILLONES (\$ 290.000.000,00)** el importe correspondiente a las **Fuentes Financieras**, todo de acuerdo con el detalle que obra en los anexos de la presente Ley:

CONCEPTO	IMPORTE
Remanentes de Ejercicios Anteriores	290.000.000,00
TOTAL	290.000.000,00

Estímase en la suma de **PESOS DOSCIENTOS NOVENTA MILLONES (\$ 290.000.000,00)** el importe correspondiente a las **Aplicaciones Financieras** de acuerdo con el detalle que obra en los anexos de la presente Ley.

Artículo 11.- Fíjase en la suma de **PESOS SIETE MIL QUINIENTOS DIECISÉIS MILLONES CIENTO NOVENTA Y DOS MIL (\$ 7.516.192.000,00)** el **Presupuesto de Erogaciones de la Empresa Provincial de Energía de Córdoba (EPEC)** para el ejercicio 2014, estimándose en la suma de **PESOS SIETE MIL DOSCIENTOS DOCE MILLONES NOVECIENTOS OCHO MIL (\$ 7.212.908.000,00)** el **Cálculo de Recursos** destinado a financiarlo.

Estímase en la suma de **PESOS CUATROCIENTOS NOVENTA Y OCHO MILLONES NOVECIENTOS SETENTA Y CINCO MIL (\$ 498.975.000,00)** el cálculo correspondiente a las **Contribuciones y Erogaciones Figurativas**.

Estímase en la suma de **PESOS CUATRO MIL CIENTO NOVENTA Y SEIS MILLONES SETECIENTOS CINCUENTA Y CUATRO MIL (\$ 4.196.754.000,00)** el importe correspondiente a las **Fuentes Financieras**, de acuerdo con el detalle que obra en los anexos de la presente Ley:

CONCEPTO	IMPORTE
Uso del Crédito	4.164.754.000,00
Remanente de Ejercicios Anteriores	32.000.000,00
TOTAL	4.196.754.000,00

Estímase en la suma de **PESOS TRES MIL OCHOCIENTOS NOVENTA Y UN MILLONES CIENTO SESENTA Y CINCO MIL (\$ 3.891.165.000,00)** el importe correspondiente a las **Aplicaciones Financieras** de acuerdo con el detalle que obra en los anexos de la presente Ley.

Asimismo, fíjase en **TRES MIL OCHOCIENTOS VEINTIDÓS (3.822)** el número de cargos de la **Planta de Personal Permanente** correspondiente a la **Empresa Provincial de Energía de Córdoba (EPEC)** para el ejercicio 2014.

Artículo 12.- Fíjase en la suma de **PESOS OCHENTA Y CINCO MILLONES VEINTIDÓS MIL (\$ 85.022.000,00)** el **Presupuesto de Erogaciones de la Agencia Córdoba Deportes Sociedad de Economía Mixta** para el ejercicio 2014, estimándose en la misma cifra el **Cálculo de Recursos** destinado a financiarlo, de acuerdo con el detalle que obra en los anexos de la presente Ley.

Asimismo, fíjase en **CIENTO OCHENTA Y CUATRO (184)** el número de cargos de la **Planta de Personal Permanente** correspondiente a la **Agencia Córdoba Deportes Sociedad de Economía Mixta** para el ejercicio 2014.

Artículo 13.- Fíjase en la suma de **PESOS DIECIOCHO MILLONES SEISCIENTOS VEINTICUATRO MIL (\$ 18.624.000,00)** el **Presupuesto de Erogaciones de la Agencia PROCÓRDOBA Sociedad de Economía Mixta** para el ejercicio 2014, estimándose en la misma cifra el **Cálculo de Recursos** destinado a financiarlo.

Asimismo, fíjase en **VEINTICUATRO (24)** el número de cargos de la **Planta de Personal Permanente** correspondiente a la **Agencia PROCÓRDOBA Sociedad de Economía Mixta** para el ejercicio 2014.

Artículo 14.- Fíjase en la suma de **PESOS NOVECIENTOS SETENTA Y CINCO MILLONES CIENTO CINCUENTA MIL (\$ 975.150.000,00)** el **Presupuesto de Erogaciones de la Lotería de la Provincia de Córdoba Sociedad del Estado** para el ejercicio diciembre 2013 a noviembre 2014, estimándose en la suma de **PESOS NOVECIENTOS VEINTICINCO MILLONES CIENTO CINCUENTA MIL (\$ 925.150.000,00)** el **Cálculo de Recursos** destinado a financiarlo.

PODER LEGISLATIVO – 43ª REUNION – 11-XII-2013

Estímase en la suma de **PESOS CINCUENTA MILLONES (\$ 50.000.000,00)** el importe correspondiente a las **Fuentes Financieras**, de acuerdo con el detalle que obra en los anexos de la presente Ley:

CONCEPTO	IMPORTE
Uso del Crédito	50.000.000,00
TOTAL	50.000.000,00

Del total de las utilidades del inciso d) del artículo 21 del **Estatuto de la Lotería de la Provincia de Córdoba Sociedad del Estado**, el **NOVENTA Y SEIS COMA CINCUENTA POR CIENTO (96,50%)** se destinará al Ministerio de Desarrollo Social y el **TRES COMA CINCUENTA POR CIENTO (3,50%)** restante a la Defensoría de los Derechos de las Niñas, Niños y Adolescentes creada por Ley Nº 9396.

Asimismo, fíjase en **UN MIL CUATROCIENTOS TREINTA (1.430)** el número de cargos de la **Planta de Personal Permanente** correspondiente a la **Lotería de la Provincia de Córdoba Sociedad del Estado** para el ejercicio diciembre 2013 a noviembre 2014.

Artículo 15.- Fíjase en la suma de **PESOS TRES MIL QUINIENTOS MILLONES DOSCIENTOS CUARENTA Y DOS MIL (\$ 3.500.242.000,00)** el **Presupuesto de Erogaciones de la Agencia Córdoba de Inversión y Financiamiento (ACIF) Sociedad de Economía Mixta** para el ejercicio 2014, estimándose en la suma de **PESOS DOS MIL CIENTO CUARENTA Y TRES MILLONES SEISCIENTOS NOVENTA Y CUATRO MIL (\$ 2.143.694,00)** el **Cálculo de Recursos** destinado a financiarlo.

Estímase en la suma de **PESOS CUATRO MIL OCHOCIENTOS VEINTICINCO MILLONES OCHOCIENTOS VEINTE MIL (\$ 4.825.820.000,00)** el importe correspondiente a las **Fuentes Financieras** de acuerdo con el detalle que obra en los anexos de la presente Ley:

CONCEPTO	IMPORTE
Uso del Crédito	4.665.820.000,00
Remanente de Ejercicios Anteriores	160.000.000,00
TOTAL	4.825.820.000,00

Estímase en la suma de **PESOS TRES MIL CUATROCIENTOS SESENTA Y NUEVE MILLONES DOSCIENTOS SETENTA Y DOS MIL (\$ 3.469.272.000,00)** el importe correspondiente a las **Aplicaciones Financieras** de acuerdo con el detalle que obra en los anexos de la presente Ley.

Asimismo, fíjase en **DIECISÉIS (16)** el número de cargos de la **Planta de Personal Permanente** correspondiente a la **Agencia Córdoba de Inversión y Financiamiento (ACIF) Sociedad de Economía Mixta** para el ejercicio 2014.

Artículo 16.- Fíjase en la suma de **PESOS OCHENTA MILLONES TRESCIENTOS OCHO MIL (\$ 80.308.000,00)** el **Presupuesto de Erogaciones de la Agencia Córdoba Turismo Sociedad de Economía Mixta** para el ejercicio 2014, estimándose en la misma cifra el **Cálculo de Recursos** destinado a financiarlo, de acuerdo con el detalle que obra en los anexos de la presente Ley.

Asimismo, fíjase en **NOVENTA Y DOS (92)** el número de cargos de la **Planta de Personal Permanente** correspondiente a la **Agencia Córdoba Turismo Sociedad de Economía Mixta** para el ejercicio 2014.

Artículo 17.- Fíjase en la suma de **PESOS VEINTE MILLONES SEISCIENTOS CUARENTA Y CUATRO MIL (\$ 20.644.000,00)** el **Presupuesto de Erogaciones de la Agencia Córdoba Joven** para el ejercicio 2014, estimándose en la misma cifra el **Cálculo de Recursos** destinado a financiarlo, de acuerdo con el detalle que obra en los anexos de la presente Ley.

Asimismo, fíjase en **DIECISIETE (17)** el número de cargos de la **Planta de Personal Permanente** correspondiente a la **Agencia Córdoba Joven** para el ejercicio 2014.

Artículo 18.- Fíjase en la suma de **PESOS DOSCIENTOS OCHENTA Y TRES MILLONES TRESCIENTOS CINCUENTA Y CINCO MIL (\$ 283.355.000,00)** el **Presupuesto de Erogaciones de la Agencia Córdoba Cultura Sociedad del Estado** para el ejercicio 2014, estimándose en la misma cifra el **Cálculo de Recursos** destinado a financiarlo, de acuerdo con el detalle que obra en los anexos de la presente Ley.

Asimismo, fíjase en **OCHOCIENTOS CUARENTA Y SEIS (846)** el número de cargos de la **Planta de Personal Permanente** correspondiente a la **Agencia Córdoba Cultura Sociedad del Estado** para el ejercicio 2014.

Fíjase en **DOCE (12)** el número de **Horas Seminario** para el ejercicio 2014, de acuerdo al detalle incluido en planilla anexa que forma parte integrante de la presente Ley.

Artículo 19.- Fíjase en la suma de **PESOS CUATROCIENTOS SETENTA Y SEIS MILLONES DOSCIENTOS CUARENTA Y OCHO MIL (\$ 476.248.000,00)** el **Presupuesto de Erogaciones de la Agencia de Promoción de Empleo y Formación Profesional** para el ejercicio 2014, estimándose en la misma cifra el **Cálculo de Recursos** destinado a financiarlo, de acuerdo con el detalle que obra en los anexos de la presente Ley.

Asimismo, fíjase en **CUATROCIENTOS TRECE (413)** el número de cargos de la **Planta de Personal Permanente** correspondiente a la **Agencia de Promoción de Empleo y Formación Profesional** para el ejercicio 2014.

Fíjase en **DOSCIENTOS SIETE (207)** el número de **Horas Cátedra** para el ejercicio 2014, de acuerdo al detalle incluido en planilla anexa que forma parte integrante de la presente Ley.

Artículo 20.- Fíjase en la suma de **PESOS NOVENTA Y CINCO MILLONES CUATROCIENTOS TREINTA MIL (\$ 95.430.000,00)** el **Presupuesto de Erogaciones de la Universidad Provincial de Córdoba** para el ejercicio 2014, estimándose en la misma cifra el **Cálculo de Recursos** destinado a financiarlo, de acuerdo con el detalle que obra en los anexos de la presente Ley.

Asimismo, fíjase en **DOSCIENTOS QUINCE (215)** el número de cargos de la **Planta de Personal Permanente** correspondiente a la **Universidad Provincial de Córdoba** para el ejercicio 2014.

Fíjase en **OCHO MIL TRESCIENTOS NOVENTA Y TRES (8.393)** el número de **Horas Cátedra** para el ejercicio 2014, de acuerdo al detalle incluido en planilla anexa que forma parte integrante de la presente Ley.

Artículo 21.- Fíjase en la suma de **PESOS NUEVE MILLONES SETECIENTOS NOVENTA Y CUATRO MIL (\$ 9.794.000,00)** el **Presupuesto de Erogaciones del Consejo Provincial de la Mujer** para el ejercicio 2014, estimándose en la misma cifra el **Cálculo de Recursos** destinado a financiarlo, de acuerdo con el detalle que obra en los anexos de la presente Ley.

Artículo 22.- Fíjase en la suma de **PESOS UN MILLÓN OCHOCIENTOS NOVENTA MIL (\$ 1.890.000,00)** el **Presupuesto de Erogaciones de la Corporación Inmobiliaria Córdoba Sociedad Anónima** para el ejercicio 2014, estimándose en la misma cifra el **Cálculo de Recursos** destinado a financiarlo, de acuerdo con el detalle que obra en los anexos de la presente Ley.

Asimismo, fíjase en **CINCO (5)** el número de cargos de la **Planta de Personal Permanente** correspondiente a la **Corporación Inmobiliaria Córdoba Sociedad Anónima** para el ejercicio 2014.

Artículo 23.- Fíjase en la suma de **PESOS CUARENTA Y DOS MILLONES CIEN MIL (\$ 42.100.000,00)** el **Presupuesto de Erogaciones del Ente Regulador de Servicios Públicos (ERSEP)** para el ejercicio 2014, estimándose en la misma cifra el **Cálculo de Recursos** destinado a financiarlo, de acuerdo con el detalle que obra en los anexos de la presente Ley.

Asimismo, fíjase en **CIENTO CUARENTA (140)** el número de cargos de la **Planta de Personal Permanente** correspondiente al **Ente Regulador de Servicios Públicos (ERSEP)** para el ejercicio 2014.

Artículo 24.- Fíjase en la suma de **PESOS TRES MILLONES QUINIENTOS MIL (\$ 3.500.000,00)** el **Presupuesto de Erogaciones del Archivo Provincial de la Memoria** para el ejercicio 2014, estimándose en la misma cifra el **Cálculo de Recursos** destinado a financiarlo, de acuerdo con el detalle que obra en los anexos de la presente Ley.

Asimismo, fíjase en **TRES (3)** el número de cargos de la **Planta de Personal Permanente** correspondiente al **Archivo Provincial de la Memoria** para el ejercicio 2014.

Artículo 25.- Fíjase en la suma de **PESOS TRES MILLONES SEISCIENTOS VEINTIDÓS MIL (\$ 3.622.000,00)** el **Presupuesto de Erogaciones del Consejo de Planificación Estratégica de la Provincia de Córdoba (COPEC)** para el ejercicio 2014, estimándose en la misma cifra el **Cálculo de Recursos** destinado a financiarlo, de acuerdo con el detalle que obra en los anexos de la presente Ley.

Artículo 26.- Fíjase en la suma de **PESOS TREINTA Y SEIS MILLONES VEINTIDÓS MIL (\$ 36.022.000,00)** el **Presupuesto de Erogaciones del Centro de Excelencia en Productos y Procesos (CEPROCOR)** para el ejercicio 2014, estimándose en la suma de **PESOS TREINTA Y CINCO MILLONES SEISCIENTOS SETENTA Y DOS MIL (\$ 35.672.000,00)** el **Cálculo de Recursos** destinado a financiarlo.

Estímase en la suma de **PESOS TRESCIENTOS CINCUENTA MIL (\$ 350.000,00)** el importe correspondiente a las **Fuentes Financieras** de acuerdo con el detalle que obra en los anexos de la presente Ley:

CONCEPTO	IMPORTE
Remanente de Ejercicios Anteriores	350.000,00

PODER LEGISLATIVO – 43ª REUNION – 11-XII-2013

TOTAL	350.000,00
--------------	-------------------

Asimismo, fíjase en **CIENTO TREINTA Y OCHO (138)** el número de cargos de la **Planta de Personal Permanente** correspondiente al **Centro de Excelencia en Productos y Procesos (CEPROCOR)** para el ejercicio 2014.

Artículo 27.- Fíjase en la suma de **PESOS TRESCIENTOS CINCUENTA Y CUATRO MILLONES DOSCIENTOS SETENTA Y CUATRO MIL (\$ 354.274.000,00)** el **Presupuesto Operativo de Erogaciones de Caminos de las Sierras Sociedad Anónima (CASISA)** para el ejercicio 2014, estimándose en la suma de **PESOS CUATROCIENTOS OCHO MILLONES NOVECIENTOS DIEZ MIL (\$ 408.910.000,00)** el **Cálculo de Recursos** destinado a financiarlo, de acuerdo con el detalle que obra en los anexos de la presente Ley.

Estímase en la suma de **PESOS NOVENTA Y OCHO MILLONES SETECIENTOS CINCUENTA MIL (\$ 98.750.000,00)** el importe correspondiente a las **Fuentes Financieras**, de acuerdo con el detalle que obra en los anexos de la presente Ley:

CONCEPTO	IMPORTE
Variaciones Patrimoniales	98.750.000,00
TOTAL	98.750.000,00

Estímase en la suma de **PESOS CIENTO CINCUENTA Y TRES MILLONES TRESCIENTOS OCHENTA Y SEIS MIL (\$ 153.386.000,00)** el importe correspondiente a las **Aplicaciones Financieras**, de acuerdo con el detalle que obra en los anexos de la presente Ley.

Artículo 28.- Fíjase en la suma de **PESOS TREINTA MILLONES CUATROCIENTOS SESENTA Y SEIS MIL (\$ 30.466.000,00)** el **Presupuesto Operativo de Erogaciones de Terminal de Ómnibus de Córdoba Sociedad del Estado (TOCSE)** para el ejercicio 2014, estimándose en la misma cifra el **Cálculo de Recursos** destinado a financiarlo, de acuerdo con el detalle que obra en los anexos de la presente Ley.

**CAPÍTULO III
DISPOSICIONES COMPLEMENTARIAS**

**SECCIÓN I
CUPOS PRESUPUESTARIOS**

Artículo 29.- Establécese un **cupo** para el ejercicio 2014 de **PESOS CIEN MILLONES (\$ 100.000.000,00)** afectado a las promociones establecidas en la Ley Nº 7232 -de Promoción y Desarrollo Turístico- de acuerdo al siguiente detalle:

BENEFICIO	TIPO DE BENEFICIO	MONTO
Otorgados durante el año 2013 y anteriores	a) Diferimiento	37.000.000,00
	b) Exención	13.000.000,00
A otorgar durante el año 2014	Diferimiento/Exención	50.000.000,00
TOTAL		100.000.000,00

El Poder Ejecutivo Provincial efectuará las modificaciones necesarias a los montos autorizados en función de la programación y la efectiva concreción de las operaciones involucradas por este sistema.

Asimismo podrá, mediante resolución fundada, incrementar el monto del cupo establecido precedentemente para contemplar las variaciones de costo en los proyectos ya aprobados.

Artículo 30.- Establécese un **cupo** para el ejercicio 2014 de **PESOS UN MILLÓN QUINIENTOS MIL (\$ 1.500.000,00)** afectado a las promociones establecidas por el artículo 25 de la Ley Nº 8863 -de Creación y Funcionamiento de Consorcios de Conservación de los Suelos-.

Artículo 31.- Establécese, a los efectos de la aplicación de los artículos 7º de la Ley Nº 8250, 7º -inciso D) apartado e) de la Ley Nº 8836 y 7º y 8º de la Ley Nº 9078, la suma de **PESOS CINCO MILLONES (\$ 5.000.000,00)** para la atención de las deudas en efectivo a que se refieren las mismas.

El Poder Ejecutivo Provincial podrá incrementar el Uso del Crédito y las respectivas partidas de gastos y de amortización de deudas para reflejar la emisión o incorporación de los títulos a que se refieren las Leyes Nº 8250, Nº 8836 y Nº 9078, así como la respectiva cancelación de deudas en el marco de lo dispuesto por dichas leyes.

SECCIÓN II OPERACIONES DE FINANCIAMIENTO

Artículo 32.- Fíjase en un valor nominal en circulación de **PESOS OCHOCIENTOS MILLONES (\$ 800.000.000,00)** o su equivalente en moneda extranjera el monto para autorizar a la Tesorería General de la Provincia a emitir Letras del Tesoro, Pagarés u otro medio sucedáneo de pago en las condiciones previstas en el artículo 62 de la Ley Nº 9086.

Artículo 33.- Autorízase al Poder Ejecutivo Provincial a realizar operaciones de crédito público y emisiones de Letras de Tesorería conforme a los objetivos y los límites previstos en esta Ley -a cuyos fines queda facultado para realizar todas las gestiones necesarias- afectando la Coparticipación Federal en los montos que correspondan al Tesoro Provincial o instrumentando la cesión fiduciaria de recursos propios, como garantía de las operaciones que se realicen, con comunicación posterior a la Legislatura. Igual procedimiento podrá aplicarse con el objeto de garantizar la refinanciación de operaciones de crédito concertadas por la Provincia.

Autorízase al Poder Ejecutivo Provincial a rescatar y/o comprar los Títulos Boncor 2017 - Serie Internacional y/o Serie Local, con el fin de mejorar los términos y condiciones pactados oportunamente en función de condiciones de mercado que resulten favorables para la Provincia.

Las operaciones de crédito público podrán celebrarse en pesos o su equivalente en moneda extranjera.

Artículo 34.- Exímese de todo impuesto y tasa provincial -creado o a crearse- a las operaciones de crédito público y emisiones de Letras de Tesorería que se realicen en virtud de la autorización otorgada por la presente Ley.

Artículo 35.- Autorízase al Poder Ejecutivo Provincial a dictar las normas complementarias que establezcan las formas y condiciones a que deberá sujetarse la operatoria, tales como moneda, amortización de capital, cancelación, pago de los servicios de deuda, plazo, tasa de interés aplicable, la colocación en el mercado local o internacional, pago de comisiones, gastos, instrumentación e identificación de la deuda.

Artículo 36.- Autorízase al Poder Ejecutivo Provincial a prorrogar la jurisdicción a tribunales extranjeros, elegir la ley aplicable a los mismos y acordar otros compromisos habituales para operaciones en dichos mercados.

Artículo 37.- Autorízase al Ministro de Finanzas a efectuar los trámites correspondientes y suscribir la documentación necesaria a fin de dar cumplimiento con los artículos precedentes, para que por sí o por terceros, actúe en la instrumentación, registración y pago del endeudamiento y de las emisiones de Letras de Tesorería autorizados en esta Ley, y a realizar las adecuaciones presupuestarias correspondientes.

SECCIÓN III RECURSOS CON AFECTACIÓN ESPECÍFICA

Artículo 38.- El Poder Ejecutivo Provincial podrá transferir a Rentas Generales los remanentes de recursos provinciales acumulados que se verifiquen al 31 de diciembre de 2013, en cada una de las Cuentas Especiales o Recursos Afectados. Se podrán transferir asimismo los Recursos Afectados de origen nacional, considerando los límites impuestos por los acuerdos suscriptos con el Gobierno Nacional, que hayan sido ratificados por el Poder Legislativo.

Los saldos transferidos podrán ser utilizados para financiar erogaciones de la misma jurisdicción cedente. El Ministerio de Finanzas informará los montos que corresponde transferir por aplicación de las disposiciones precedentes a cada jurisdicción, las que deberán efectuar la respectiva transferencia.

Exclúyese de las presentes disposiciones a la Cuenta Especial "Administración de Justicia Ley Nº 8002" y autorízase al Poder Judicial a disponer la aplicación de los recursos de la misma, sin restricciones, a la financiación de erogaciones de funcionamiento, operación, personal e inversión del propio Poder.

Asimismo, exclúyense de lo dispuesto en el primer párrafo del presente artículo, a los recursos declarados intangibles por el artículo 17 de la Ley Nº 9396 -Adhesión a la Ley Nacional Nº 26.061, de Protección Integral de los Derechos de las Niñas, Niños y Adolescentes-.

Artículo 39.- Asígnase el carácter de recursos afectados a los ingresos, tasas retributivas de servicios tipificadas en la Ley Impositiva vigente bajo el Título Servicios Especiales y contribuciones que perciban las siguientes reparticiones, en contraprestación de los servicios o para financiar las erogaciones que le son propias y que expresamente se detallan a continuación:

a) Lotería de la Provincia de Córdoba Sociedad del Estado, por el producido del Impuesto a las Actividades del Turf y el Impuesto a las Loterías, Rifas y otros Sorteos Autorizados o los que en el futuro los sustituyan, conforme a la Ley Impositiva vigente.

b) Agencia Córdoba Turismo Sociedad de Economía Mixta, tasas y precios por servicios diversos.

c) Agencia Córdoba Deportes Sociedad de Economía Mixta, tasas y precios por servicios diversos.

d) Ministerio de Infraestructura: por tasas y precios diversos.

e) Ministerio de Agua, Ambiente y Energía:

1) Secretaría de Recursos Hídricos y Coordinación, por cobro de cánones previstos en la Ley Nº 8548, y tasas por Servicios Especiales establecidas en la Ley Impositiva vigente.

2) Secretaría de Ambiente, tasas y precios por servicios diversos.

f) Ministerio de Ciencia y Tecnología, tasas y precios por servicios diversos.

g) Agencia Córdoba Cultura Sociedad del Estado, tasas y precios por servicios diversos.

h) Ministerio de Industria, Comercio y Minería:

1) Departamento de Fiscalización y Prevención Industrial, tasas por servicios relacionados con los generadores de vapor instalados en la Provincia, según artículo 71 de la Ley Impositiva vigente.

2) Defensa del Consumidor y Comercio Interior, por multas.

i) Ministerio de Trabajo: tasas por servicios prestados correspondientes a los incisos 1.-, 3.- y 6.- del artículo 78 de la Ley Impositiva vigente.

j) Ministerio de Agricultura, Ganadería y Alimentos:

1) Secretaría de Agricultura, por cobro de tasas conforme la Ley Nº 5485, establecidas en la Ley Impositiva vigente.

2) Secretaría de Alimentos, tasas y precios por servicios diversos.

k) Ministerio de Salud: tasas por servicios prestados.

l) Ministerio Seguridad:

1) Jefatura de Policía, por lo producido por la Ley Nº 7386 y sus modificatorias.

2) Dirección de Prestadores Privados de Seguridad.

3) Seguridad Náutica, por lo producido por la Ley Nº 5040 y sus modificatorias.

Aféctase hasta la suma de **PESOS SESENTA Y SEIS MILLONES SEISCIENTOS SESENTA MIL (\$ 66.660.000,00)** de la recaudación del Impuesto de Sellos, a la financiación del "Programa para la Construcción de Aulas Nuevas en Establecimientos Educativos", dependiente del Ministerio de Educación. Asimismo, y únicamente en el marco de la ejecución de este Programa, el Ministro de Educación tendrá idénticas facultades a las que se le otorga al Ministro de Obras y Servicios Públicos en la Ley Nº 5901 (T.O. Ley Nº 6300) -de Ejecución del Presupuesto de la Administración Pública-, para realizar las contrataciones previstas por la Ley de Obras Públicas.

A los fines de dar cumplimiento con lo previsto por el artículo 23 de la Ley de Presupuesto General de la Administración Nacional para el Ejercicio 2014 - Ley Nº 26.895, se dispone la afectación hasta la suma de **PESOS CIENTO OCHENTA Y NUEVE MILLONES NOVECIENTOS TREINTA MIL (\$ 189.930.000,00)** de la asignación específica establecida por el artículo 7º de la Ley Nacional Nº 26.075. Establécese que al menos el ochenta por ciento (80%) del monto indicado deberá destinarse al cumplimiento de los objetivos previstos por la Ley Nº 9835 de creación del "Fondo para la Descentralización del Mantenimiento de Edificios Escolares Provinciales" (FODEMEEP). Facúltase al Poder Ejecutivo Provincial, a través del Ministerio de Educación, a dictar las normas técnicas y reglamentarias que permitan dar un efectivo cumplimiento a lo normado por los referidos dispositivos legales.

Aféctase de los importes que ingresan al "Fondo para el Mantenimiento de la Red Firme Natural", creado por el artículo 3º de la Ley Nº 9703 y sus modificatorias, un equivalente al **CINCO POR CIENTO (5%)** de la recaudación del mismo hasta la suma de **PESOS CUATRO MILLONES (\$ 4.000.000,00)**, a la concreción de políticas activas del sector agropecuario y un importe de **PESOS CINCO MILLONES (\$ 5.000.000,00)** a la financiación de acciones y/o programas tendientes a la preservación y conservación de
suelos del territorio provincial
-Ley Nº 8936.

Serán considerados recursos afectados los provenientes de la venta de pliegos, entradas y todo otro ingreso derivado de la ejecución y/o implementación de convenios especiales reflejados por categorías programáticas identificadas como "Recursos Afectados".

Establécese que, a los fines de la ejecución de los programas financiados con recursos provenientes del Estado Nacional, deberá estarse a lo expresamente convenido con dicha jurisdicción respecto a la normativa aplicable a tal efecto, rigiendo la legislación provincial de manera supletoria y en caso de ausencia de norma convencional específica.

PODER LEGISLATIVO – 43ª REUNION – 11-XII-2013

Artículo 40.- Fíjase en la suma de **PESOS CUARENTA MILLONES (\$ 40.000.000,00)** el límite anual de transferencias que se podrán realizar desde el programa financiado por la Ley Nº 8751 y sus modificatorias.

Artículo 41.- Autorízase la transferencia de fondos del Tesoro Provincial a los siguientes programas de Recursos Afectados y Cuentas Especiales:

Origen				Destino			
Jurisd.	Categoría Program.	Partida Erogaciones	Monto	Jurisd.	Categoría Program.	Partida Recursos	Monto
110	100	20010400	11.875.000	10	110	25010100	11.875.000
140	408	20010400	4.880.000	40	411	25010100	4.880.000
145	450	20010400	6.100.000	45	455	25010100	3.100.000
				45	462	25010100	3.000.000
155	555	20010400	7.395.000	55	560	25010100	7.395.000
165	650	20010400	9.100.000	65	656	25010100	5.000.000
				65	664	25010100	2.700.000
				65	665	25010100	1.400.000

Origen				Destino			
Jurisd.	Categoría Program.	Partida Erogaciones	Monto	Jurisd.	Categoría Program.	Partida Recursos	Monto
170	708	20010100	220.208.000	150	500	25010100	38.070.000
				150	501	25010100	1.156.000
				150	506	25010100	109.229.000
				150	509	25010100	160.000
				150	510	25010100	9.053.000
				150	512	25010100	18.628.000
				150	516	25010100	41.812.000
				150	523	25010100	2.100.000
170	708	20010200	903.109.000	150	504	25010100	903.109.000
170	708	20010300	36.551.000	150	502	25010100	36.551.000
170	708	20010500	84.936.000	155	550	25010100	59.409.000
				155	565	25010100	25.527.000
170	708	20010600	200.437.000	160	600	25010100	30.320.000
				160	602	25010100	165.517.000
				160	604	25010100	300.000
				160	605	25010100	4.300.000
175	756	20010400	11.660.000	175	757	25010100	11.660.000
300	920	20010400	83.000.000	300	923	25010100	83.000.000
TOTAL		1.579.251.000			1.579.251.000		

PODER LEGISLATIVO – 43ª REUNION – 11-XII-2013

Autorízase la transferencia de fondos de Recursos Afectados y Cuentas Especiales a los siguientes programas:

Origen				Destino			
Jurisd.	Categoría Program.	Partida Erogaciones	Monto	Jurisd.	Categoría Program.	Partida Recursos	Monto
145	453	20010400	3.000.000	145	464	25010100	3.000.000
150	503	20010300	3.346.000	150	517	25010100	381.000
				150	502	25010100	2.965.000
150	503	20010200	35.763.000	150	504	25010100	35.763.000
150	504	20010400	1.000.000	175	755	25010100	1.000.000
150	520	20010100	42.529.000	150	506	25010100	42.529.000
150	527	20010400	236.000.000	108	87	25010100	236.000.000
155	556	20010500	3.388.000	155	553	25010100	330.000
	566	20010500	82.000		565	25010100	3.100.000
					567	25010100	40.000
175	755	20010400	46.500.000	175	761	25010100	7.750.000
					758	25010100	38.750.000
TOTALES			371.608.000				371.608.000

El Ministerio de Finanzas podrá adecuar los importes consignados precedentemente, en el marco de las competencias asignadas para las modificaciones presupuestarias por la Ley Nº 9086.

**SECCIÓN IV
RÉGIMEN DE CONTRATACIONES**

Artículo 42.- Fíjase el valor del **ÍNDICE UNO (1)** a que se hace referencia en el artículo 13 de la Ley Normativa de Ejecución del Presupuesto Nº 5901, (T.O. Ley Nº 6300 y sus modificatorias), o la que en el futuro la reemplace, en **PESOS SEIS MIL (\$ 6.000,00)**, a partir del 1 de enero del año 2014 y autorízase al Ministerio de Finanzas a actualizar dicho valor para mantener su poder adquisitivo.

Artículo 43.- Las modalidades y facultades para las contrataciones por parte de los funcionarios con rango de **SECRETARIO de ESTADO** serán iguales a las que correspondan al cargo de **MINISTRO**.

Equipáranse las facultades para autorizar y adjudicar contrataciones para los funcionarios que se desempeñan en el cargo de Secretario dependiente de Ministros, con las asignadas al rango de Secretario de Estado en las escalas determinadas en la Ley Nº 5901 (T.O. Ley Nº 6300 y sus modificatorias) -de Ejecución del Presupuesto de la Administración Pública-.

Equipáranse las facultades para autorizar y adjudicar contrataciones para los funcionarios que se desempeñan en el cargo de Director General, con las asignadas al rango de Subsecretario en las escalas determinadas en la Ley Nº 5901 (T.O. Ley Nº 6300 y sus modificatorias) -de Ejecución del Presupuesto de la Administración Pública-.

Artículo 44.- Facúltase al Poder Ejecutivo Provincial a establecer los índices para las contrataciones directas en la adquisición de bienes y servicios. Asimismo podrá, mediante acto administrativo general y fundado cuando la naturaleza de los bienes y servicios a contratar lo requieran, determinar las escalas y funcionarios que podrán efectuar contratación directa en los términos del artículo 110 inciso 1.- de la Ley Nº 7631, modificándose -en lo pertinente- los artículos 13, 14, 14 bis, 16, correlativos y concordantes de la Ley Nº 5901 (T.O. Ley Nº 6300 y sus modificatorias) -de Ejecución del Presupuesto de la Administración Pública-.

Artículo 45.- Establécese que los artículos 43 y 44 de la presente Ley serán aplicables hasta la entrada en vigencia de la Ley Nº 10155 -Régimen de Compras y Contrataciones de la Administración Pública Provincial-. A su vez, respecto a los artículos mencionados, todo aquello que se encuentre fuera del ámbito de aplicación de dicha Ley, mantendrá su vigencia.

Artículo 46.- Establécese que la máxima autoridad de la Empresa Provincial de Energía de Córdoba (EPEC) podrá disponer, mediante resolución, las modificaciones y reestructuraciones que sean necesarias -cuando la ejecución presupuestaria así lo requiera-, en las previsiones para Ingresos, Fuentes Financieras, Egresos y Aplicaciones Financieras, únicamente cuando ello no implique el deterioro de los resultados operativos o económicos previstos, la alteración sustancial de la inversión programada o el incremento del endeudamiento autorizado, y a producir modificaciones en la composición de la planilla de cargos sin alterar el total de la Planta de Personal, debiendo comunicar con posterioridad las mismas al Poder Ejecutivo, al Poder Legislativo, al Ministerio de Agua, Ambiente y Energía y al Ministerio de Finanzas de la Provincia. Además podrá realizar ajustes en el Plan de Inversiones Públicas cuando resulte necesario incorporar obras originadas por requerimientos fundados en manifiestas razones de emergencia o seguridad, con intervención previa del Ministerio de Agua, Ambiente y Energía.

Autorízase a la Empresa Provincial de Energía de Córdoba (EPEC) a canjear y/o recomprar en forma total o parcial los Títulos de Deuda Públicos Garantizados en circulación, a los efectos de mejorar los términos y condiciones originales.

Artículo 47.- Establécese que la máxima autoridad de la Empresa Provincial de Energía de Córdoba (EPEC) podrá disponer, mediante resolución, la celebración de contratos de compra y venta de energía en forma directa con generadores y otros sectores del Mercado Eléctrico Mayorista (MEM), que serán libremente negociados entre las partes, teniendo en cuenta las condiciones de oportunidad y conveniencia que ofrezca el mercado eléctrico nacional en el marco dado por la Ley Nacional Nº 24.065, sus decretos reglamentarios y disposiciones concordantes.

Artículo 48.- El Poder Ejecutivo Provincial incorporará proyectos y obras en el Plan de Inversiones Públicas que forman parte del Presupuesto General, cuando ello resulte necesario por las operatorias de viviendas e infraestructura realizadas por intermedio del FONAVI.

Las obras en proceso de contratación, las adjudicadas, como las que ya se encuentran en ejecución en las distintas jurisdicciones ministeriales, en las cuales su financiamiento se prevea efectuar con Títulos Públicos cuyos fondos son administrados por la Agencia Córdoba de Inversión y Financiamiento (ACIF) Sociedad de Economía Mixta podrán ser transferidos a dicha Agencia, en el marco de convenios específicos celebrados entre ambas partes que establezcan, además de sus derechos y obligaciones, la nómina y el monto de las obras transferidas.

Las jurisdicciones ministeriales involucradas, por sí o a través de sus reparticiones, mantendrán el carácter de comitente de las mismas.

Artículo 49.- Decláranse de utilidad pública y sujetos a expropiación todos los bienes inmuebles necesarios para la realización de las obras públicas cuya ejecución prevé la presente Ley y se encuentran debidamente identificadas en el Plan de Inversiones Públicas que forma parte de la misma. Facúltase al Poder Ejecutivo Provincial a individualizar dichos bienes realizando las medidas pertinentes con miras a concretar la expropiación, pudiendo delegar tales facultades al ministro del área correspondiente.

Artículo 50.- Establécese que, a partir de la vigencia de la presente Ley, el precio de la obra pública que contrata la Provincia estará sujeto -en lo que respecta a su redeterminación por mayores costos- a las disposiciones contempladas en el Decreto Nacional Nº 1295-02 o el que lo sustituyere, modificare o ampliare, cuando el financiamiento provenga total o parcialmente del Estado Nacional u organismos que deban aplicar el citado Decreto.

SECCIÓN V OTRAS DISPOSICIONES

Artículo 51.- Otorgamiento de adscripciones. El otorgamiento de adscripciones, así como la autorización de apertura de nuevos institutos y/o de nuevas secciones por parte de la Dirección de Institutos Privados de Enseñanza, no implicará el reconocimiento automático del aporte estatal, el que estará condicionado a la opinión favorable del Ministro de Educación, en función de la información surgida de las plantas orgánico-funcionales, cantidad de secciones y alumnos del establecimiento, así como de las disponibilidades presupuestarias de las categorías programáticas pertinentes.

Dicha disponibilidad presupuestaria será determinada por el Servicio Administrativo del Ministerio de Educación.

Artículo 52.- Pronunciamientos judiciales. Los pronunciamientos judiciales que condenen o hayan condenado a la Provincia al pago de una suma de dinero o, cuando sin hacerlo, su cumplimiento se resuelva en el pago de una suma de dinero, serán satisfechos dentro de las autorizaciones para efectuar gastos contenidos en el Presupuesto aprobado por la presente Ley.

Agotada la partida presupuestaria pertinente, el Ministerio de Finanzas deberá -a instancias del Sr. Fiscal de Estado- efectuar las previsiones necesarias a fin de su inclusión en el ejercicio siguiente, a cuyo fin la Fiscalía de Estado deberá tomar conocimiento fehaciente de la condena antes del 31 de julio, debiendo remitir a dicho Ministerio, con anterioridad al 31 de agosto, el detalle de las sentencias firmes a incluir en el proyecto de presupuesto del año siguiente.

Los recursos asignados anualmente se afectarán al cumplimiento de las condenas siguiendo un estricto orden de antigüedad conforme la fecha de notificación judicial y hasta su agotamiento, atendiéndose el remanente con los recursos que se asignen en el ejercicio fiscal siguiente.

La disposición contenida en el artículo 19 de la Ley Nacional Nº 24.624, vigente en jurisdicción de la Provincia según el artículo 1º de la Ley Nacional Nº 25.973, será asimismo aplicable cuando subsistan condenas judiciales firmes que no puedan ser abonadas como consecuencia del agotamiento de los recursos asignados por la Ley de Presupuesto respectiva. Dicha circunstancia se acreditará con la certificación que en cada caso expida el área competente del Ministerio de Finanzas.

Habiendo cumplido con la comunicación al Ministerio de Finanzas antes citada, en ningún caso procederá la ejecución del crédito hasta transcurrido el período fiscal siguiente a aquel en que dicho crédito no pudo ser cancelado por haberse agotado la partida presupuestaria asignada por la presente Ley.

Artículo 53.- En los supuestos de obras en que la Agencia Córdoba de Inversión y Financiamiento (ACIF) Sociedad de Economía Mixta reviste el carácter de comitente o que le hayan sido transferidas en los términos previstos por el artículo 40 de la Ley Nº 9873, por el artículo 41 de la Ley Nº 10011 y/o por el artículo 44 de la Ley Nº 10116, cuyo financiamiento originario resulte insuficiente, como asimismo en las obras con financiamiento nacional o internacional contratadas por la Agencia Córdoba de Inversión y Financiamiento (ACIF) Sociedad de Economía Mixta cuyo financiamiento originario se agote o exista una excesiva morosidad en la remisión de los fondos para su pago, y en los supuestos de obras financiadas desde la mencionada Agencia, en el marco de convenios celebrados con otras instituciones o reparticiones, podrán asignarse recursos provinciales para completar su ejecución mediante la pertinente transferencia de fondos a la citada Agencia.

Los fondos transferidos podrán provenir de lo recaudado en concepto de Tasa Vial cuando las obras mencionadas en el párrafo anterior cumplan las previsiones del artículo 1º de la Ley Nº 10081.

Artículo 54.- Aféctanse, del Presupuesto correspondiente al Poder Legislativo -Jurisdicción 2.00-, las siguientes erogaciones que serán financiadas con las economías presupuestarias necesarias a los efectos de cubrir el gasto resultante, sin generar mayores asignaciones del Tesoro Provincial:

a) Una contribución solidaria a favor del **Sindicato de Empleados Legislativos de Córdoba**, cuyo monto será determinado mediante decreto emitido por la Presidencia de la Legislatura, y

b) La suma de **PESOS TRESCIENTOS CINCUENTA MIL (\$ 350.000,00)** destinada a financiar gastos de funcionamiento del **Círculo de Legisladores de la Provincia de Córdoba**.

Artículo 55.- Comuníquese al Poder Ejecutivo Provincial.

DADA EN LA SALA DE SESIONES DE LA LEGISLATURA PROVINCIAL, EN LA CIUDAD DE CÓRDOBA, A LOS ONCE DÍAS DEL MES DE DICIEMBRE DEL AÑO DOS MIL TRECE.- - - - -

*Consultar Proyecto de Ley Nº 13083/E/13, en el Anexo a los Asuntos Entrados Nº 38, del 20 de noviembre de 2013.

*** Ver Despacho aprobado en Primera Lectura en Anexo Asuntos Entrados.**

La Legislatura de la Provincia de Córdoba

Sanciona con fuerza de

Ley: 10177

TÍTULO I
MODIFICACIONES AL CÓDIGO TRIBUTARIO PROVINCIAL,
LEY Nº 6006 (T.O. 2012 y su modificatoria)

Artículo 1º.- Modifícase el Código Tributario Provincial -Ley Nº 6006, T.O. 2012 y sus modificatorias-, de la siguiente manera:

1. SUSTITÚYESE el apartado 1) del segundo párrafo del artículo 38, por el siguiente:

"1) Cuando la Dirección hubiera expedido el respectivo informe de situación de obligaciones tributarias en el cual no constare como adeudado o cuando, ante un pedido expreso de los interesados, no lo expidiera dentro del término que a ese efecto se establezca en la reglamentación;"

2. INCORPÓRASE como artículo 39 bis, el siguiente:

"Responsables por los subordinados.

Artículo 39 bis.- Los sujetos pasivos y/o responsables de cualquier naturaleza responderán por los actos y las consecuencias de hechos u omisiones que realicen u omitan realizar sus empleados o dependientes, factores y/o agentes, en su carácter de tales, incluyendo las sanciones y gastos consiguientes."

3. SUSTITÚYESE el segundo párrafo del artículo 44, por el siguiente:

"En las actuaciones en que corresponda el ejercicio por parte de la Dirección de las funciones previstas en el artículo 17, incisos c), d), e), h) e i), el cambio de domicilio sólo producirá efectos legales si se notifica fehacientemente y en forma directa en las actuaciones administrativas."

4. INCORPÓRASE como inciso 15) del artículo 45, el siguiente:

"15) Solicitar las constancias y/o documentación respecto del traslado o transporte de bienes en el territorio provincial, cualquiera fuese el origen y destino de los mismos, según los casos y con los requisitos que establezca la Dirección.

La referida documentación deberá ser obtenida por los sujetos obligados a emitir los comprobantes que respaldan el traslado y entrega de bienes, o por el propietario o poseedor de ellos, en forma gratuita, previo al traslado o transporte por el territorio provincial mediante el procedimiento y en las condiciones que establezca la Dirección.

Quienes realicen el traslado o transporte de los bienes deberán exhibir e informar, ante cada requerimiento, las constancias y/o documentación del traslado o transporte que ampara el tránsito de los mismos."

5. SUSTITÚYESE el artículo 46, por el siguiente:

"Libros.

Artículo 46.- La Dirección puede establecer con carácter general la obligación para determinadas categorías de contribuyentes o responsables, y aún terceros cuando fuere realmente necesario, de llevar uno o más libros o sistemas de registros donde anotarán las operaciones y los actos relevantes para la determinación de las obligaciones tributarias propias y/o de terceros, con independencia de los libros de comercio exigidos por la ley."

6. SUSTITÚYESE el artículo 47, por el siguiente:

"Obligaciones de Terceros de Suministrar Informes. Negativa.

Artículo 47.- La Dirección puede requerir de terceros, quienes quedan obligados a suministrárselos, informes referidos a hechos que en el ejercicio de sus actividades hayan contribuido a realizar o hayan debido conocer y que constituyan o modifiquen hechos imponible, salvo los casos en que esas personas tengan el deber de guardar secreto conforme a la legislación nacional o provincial.

La obligación señalada implica que dichos informes deberán ser claros, exactos, veraces y no deben omitir ni falsear información alguna.

El contribuyente, responsable o tercero podrá negarse a suministrar informes en caso de que su declaración pudiese originar responsabilidad de índole punitiva contra sus ascendientes, descendientes, cónyuge, hermanos y parientes hasta el cuarto grado."

7. SUSTITÚYESE el artículo 60, por el siguiente:

"Ingresos Gravados Omitidos.

Artículo 60.- Sin perjuicio de lo establecido en el artículo 59 esta Ley se presume, salvo prueba en contrario, que son ingresos gravados omitidos o materia imponible según el impuesto que corresponda, los obtenidos mediante los siguientes procedimientos:

a) Las diferencias físicas del inventario de mercaderías comprobadas por la Dirección, representan:

Montos de ingreso gravado omitido, mediante la aplicación del siguiente procedimiento: si el inventario constatado por la fiscalización fuera superior al informado por el contribuyente en sus declaraciones juradas del impuesto a las ganancias o impuesto a la ganancia mínima presunta o de no ser contribuyente de tales impuestos nacionales, del que surja de su documentación respaldatoria, la diferencia resultante se considerará como utilidad bruta omitida del período fiscal cerrado inmediato anterior a aquel en que se verifiquen tales diferencias y que se corresponden con ventas o ingresos omitidos de ese mismo período fiscal. Las diferencias físicas del inventario serán valuadas al mismo valor que las existencias declaradas por el contribuyente o las que surjan de otros elementos de juicio, a falta de aquellas.

A fin de determinar las ventas o ingresos omitidos citados precedentemente, se multiplicará la suma que representa la utilidad bruta omitida por el coeficiente que resulte de dividir las ventas declaradas por el obligado sobre la utilidad bruta declarada, perteneciente al período fiscal cerrado inmediato anterior y que conste en sus declaraciones juradas impositivas o que surjan de otros elementos de juicio, a falta de aquéllas.

b) Ante la comprobación de omisión de contabilizar, registrar o declarar:

1. Compras: determinado el monto de las mismas, se considerarán ventas omitidas el monto resultante de adicionar a las compras omitidas el porcentaje de utilidad bruta sobre compras declaradas por el obligado en sus declaraciones juradas impositivas y otros elementos de juicio a falta de aquéllas, del ejercicio.

2. Gastos: se considerará que el monto omitido y comprobado representa utilidad bruta omitida del período fiscal al que pertenezcan los gastos y que se corresponden con ventas o ingresos omitidos del mismo período.

A fin de determinar las ventas o ingresos omitidos citados precedentemente, se aplicará el procedimiento establecido en el segundo párrafo del inciso a) del presente artículo.

3. Ventas o ingresos: el monto omitido determinado a través del procedimiento que se define a continuación se considerará mayor base imponible gravada en el Impuesto sobre los Ingresos Brutos. El porcentaje que resulte de comparar las ventas omitidas con las declaradas, registradas, informadas o facturadas en la posición mensual fiscalizada aplicado sobre la ventas de los últimos doce (12) meses, que pueden no coincidir con el ejercicio fiscal, determinará -salvo prueba en contrario- diferencias de ventas para los meses involucrados.

c) Diferencias de ingresos entre la materia imponible declarada y la determinada conforme al siguiente procedimiento: controlar los ingresos durante no menos de cinco (5) días continuos o alternados de un mismo mes, el promedio de ingresos de los días controlados se multiplicará por el total de días hábiles comerciales del mes obteniéndose así el monto de ingresos presuntos de dicho período.

Si se promedian los ingresos de tres (3) meses continuos o alternados de un ejercicio fiscal, en la forma que se detalla en el párrafo anterior, el promedio resultante puede aplicarse a cualquiera de los meses no controlados del mismo ejercicio.

En todos los casos el promedio obtenido deberá tener en cuenta el factor estacional.

d) Cuando los precios de inmuebles que figuren en los boletos de compraventa y/o escrituras sean notoriamente inferiores a los vigentes en plaza al momento de su venta, y ello no sea justificado satisfactoriamente por los interesados, por las condiciones de pago, por características peculiares del inmueble o por otras circunstancias la Dirección podrá, a los fines de impugnar dichos precios y fijar de oficio un precio razonable de mercado, solicitar valuaciones e informes a entidades públicas o privadas.

e) Los incrementos patrimoniales no justificados representan, para quienes revistan el carácter de contribuyentes del Impuesto sobre los Ingresos Brutos, utilidad bruta omitida del período fiscal inmediato anterior, determinándose el importe de las ventas o ingresos omitidas por el monto total en pesos que representen los incrementos patrimoniales no justificados, multiplicado por el coeficiente resultante de dividir las ventas declaradas por el obligado sobre la utilidad bruta declarada, perteneciente al período fiscal cerrado inmediato anterior.

f) Los depósitos bancarios, debidamente depurados, que superen las ventas y/o ingresos declarados del período, representan en el Impuesto sobre los Ingresos Brutos montos de ventas omitidas determinadas por un monto equivalente a las diferencias entre los depósitos y las ventas declaradas.

g) El importe de las remuneraciones abonadas al personal en relación de dependencia no declarado, así como las diferencias salariales no declaradas, representan en el Impuesto sobre los Ingresos Brutos montos de ventas omitidas, determinadas por un monto equivalente a las remuneraciones no declaradas."

8. INCORPÓRASE como artículo 60 bis, el siguiente:

"Presunción de Operaciones.

Artículo 60 bis.- En el caso que se comprueben ingresos omitidos en el transcurso de una verificación o fiscalización por parte de la Dirección, se presume, sin admitir prueba en contrario, que los mismos provienen de operaciones con consumidores finales, quedando sujetos a la alícuota general del Impuesto sobre los Ingresos Brutos o a la alícuota que para el comercio minorista establezca la Ley Impositiva, de las dos, la mayor.

En tal caso, dichos ingresos quedan excluidos de beneficios o tratamientos impositivos especiales (alícuotas reducidas y/o exenciones) que se dispongan para la actividad desarrollada por el contribuyente."

9. INCORPÓRASE como artículo 62 bis, el siguiente:

"Rectificación de Declaraciones Juradas - Pre Vista.

Artículo 62 bis.- En el transcurso de una verificación y/o fiscalización y a instancia de los actuantes, los contribuyentes y/o responsables podrán rectificar las declaraciones juradas oportunamente presentadas, de acuerdo a los cargos y/o créditos que surgieren de la misma.

En tales casos, no quedarán inhibidas las facultades de la Dirección para determinar la materia imponible que en definitiva resulte."

10. SUSTITÚYESE el primer párrafo del artículo 76, por el siguiente:

"Incurrirá en omisión y será sancionado con una multa graduable de un cincuenta por ciento (50 %) hasta un doscientos por ciento (200 %) del monto de la obligación fiscal omitida, todo contribuyente o responsable que omitiere el pago, total o parcial, de tributos y/o sus anticipos mediante la falta de presentación de declaraciones juradas o por ser inexactas las presentadas."

11. SUSTITÚYESE el primer párrafo del artículo 77, por el siguiente:

"Incurrir en defraudación fiscal y son punibles con multas graduables de dos (2) a diez (10) veces el importe del tributo en que se defraudare o se intentase defraudar al Fisco, y/o clausura por diez (10) a treinta (30) días, sin perjuicio de la responsabilidad penal por delitos comunes y por delitos previstos en la Ley Penal Tributaria."

12. SUSTITÚYESE el tercer párrafo del artículo 103, por el siguiente:

"Los contribuyentes podrán solicitar la compensación de sus obligaciones fiscales -determinadas, exigibles y vencidas- y las multas por omisión de presentación de declaración jurada establecida en el segundo párrafo del artículo 70 de este Código, con saldos a su favor exteriorizados por el régimen de

Declaración Jurada en cuanto éstas no hayan sido impugnadas, de conformidad con los requisitos y plazos que a tal fin disponga la Dirección General de Rentas. La extinción de las obligaciones -por las que se solicita compensación- se producirá a partir del momento que se presente la mencionada solicitud. En el caso previsto en el artículo 51 de este Código la compensación procederá previa conformidad de la Dirección General de Rentas."

13. INCORPÓRASE como inciso i) del artículo 174, el siguiente:

"i) La comercialización de productos o mercaderías y/o la prestación de servicios en eventos y/o festivales culturales, musicales, folklóricos o circenses."

14. SUSTITÚYESE el penúltimo párrafo del artículo 181, por el siguiente:

"Asimismo, quienes desarrollen las actividades de "servicios médicos y odontológicos", con excepción de los "servicios veterinarios" cuya codificación establezca la Ley Impositiva Anual, podrán determinar la base imponible por el total de los ingresos percibidos en el período, debiendo -a tal efecto- confeccionar libros y/o registros especiales y mantener los mismos a disposición de la Dirección en el domicilio fiscal, una vez operado el vencimiento de cada anticipo. La Dirección General de Rentas establecerá los requisitos, formalidades y demás información que deberán contener los libros y/o registros mencionados. Los contribuyentes que omitan -total o parcialmente- las obligaciones formales establecidas en este párrafo, quedarán obligados a declarar su base imponible de conformidad a lo establecido por el primer párrafo del presente artículo, desde el anticipo en el que se verifique la omisión pertinente y hasta su regularización."

15. INCORPÓRASE como último párrafo del artículo 193, el siguiente:

"Los contribuyentes que desarrollen las actividades mencionadas en los incisos b) y c) del presente artículo, deberán confeccionar libros y/o registros especiales y mantener los mismos a disposición de la Dirección en el domicilio fiscal una vez operado el vencimiento de cada anticipo. La Dirección General de Rentas establecerá los requisitos, formalidades y demás información que deberán contener los libros y/o registros mencionados. Los contribuyentes que omitan -total o parcialmente- las obligaciones formales establecidas en este párrafo quedarán obligados a declarar su base imponible de conformidad a lo establecido por el artículo 181 de este Código, desde el anticipo en el que se verifique la omisión pertinente y hasta su regularización."

16. INCORPÓRASE como artículo 200 bis, el siguiente:

"Locación de Inmuebles.

Artículo 200 bis.- En los casos de locación de inmuebles la base imponible estará constituida por el valor locativo pactado entre las partes más:

- a) Los tributos que el inquilino o arrendatario haya tomado a su cargo;
- b) Las expensas de administración y reparación de las partes y bienes comunes, y primas de seguros del edificio, según Ley Nacional Nº 13.512, que el inquilino o arrendatario haya tomado a su cargo, y
- c) Los ingresos que bajo cualquier concepto o denominación formen parte del precio de la locación, excepto los que representen recuperos de consumos de servicios públicos realizados exclusivamente por los locatarios.

En ningún caso el valor locativo puede ser inferior al valor de referencia que para cada zona o radio disponga la Dirección como renta locativa mínima potencial del contribuyente o al valor que se determine para el caso particular bajo verificación y/o fiscalización.

A fin de establecer dicho valor, la Dirección, con el asesoramiento de la Consejo General de Tasaciones de la Provincia de Córdoba y/o colegios u organismos profesionales competentes y/o profesionales habilitados para ello, considerarán la ubicación geográfica, cercanía con centros comerciales y vías de circulación primarias y secundarias de acceso en los distintos barrios, cercanía con equipamientos e instituciones que influyan en el desenvolvimiento del destino constructivo, características propias de la construcción y aquellos otros aspectos que en virtud de sus competencias tengan incidencias en su valor locativo."

17. INCORPÓRASE como artículo 202 bis, el siguiente:

"Eventos y/o Festivales Culturales, Folklóricos o Circenses.

Artículo 202 bis.- En las operaciones de comercialización de productos o mercaderías y/o la prestación de servicios, en eventos y/o festivales culturales, musicales, folklóricos o circenses se presume, salvo prueba en contrario, que la base imponible proveniente del desarrollo de tales actividades en ningún caso es inferior a tres (3) veces el valor pagado por la locación o concesión del espacio físico o autorización para el ejercicio de la explotación o, de corresponder, el valor locativo presunto en los casos de cesión temporaria de inmuebles o espacios a título gratuito o precio no determinado."

18. ELIMÍNASE el inciso h) del artículo 203.

19. SUSTITÚYESE el inciso 3) del artículo 207, por el siguiente:

"3) La Iglesia Católica y las instituciones religiosas debidamente inscriptas y reconocidas en el registro existente en el ámbito de la Secretaría de Culto de la Nación, siempre que no persigan fines de

lucro.

La presente exención no comprende los ingresos provenientes de:

a) La explotación de juegos de azar, carreras de caballo y actividades similares, y

b) Del comercio por mayor y/o menor de bienes -excepto estampas o láminas religiosas, llaveros, velas, libros relativos al culto y/o artículos de santería-, la actividad industrial, locación de obra, siendo de aplicación para estos ingresos las disposiciones determinadas para dichas actividades.”

20. SUSTITÚYESE el inciso 8) del artículo 207, por el siguiente:

“8) La Agencia Córdoba Deportes Sociedad de Economía Mixta, la Agencia Córdoba Turismo Sociedad de Economía Mixta, la Agencia Procórdoba Sociedad de Economía Mixta, la Agencia Córdoba de Inversión y Financiamiento (ACIF) Sociedad de Economía Mixta, la Agencia Córdoba Cultura Sociedad del Estado, la Terminal de Ómnibus Córdoba Sociedad del Estado, la Agencia Córdoba Joven, la Agencia de Promoción de Empleo y Formación Profesional, y similares que se constituyan en el futuro, incluidas sus dependencias, por todos sus ingresos;”

21. INCORPÓRASE como inciso 13) del artículo 207, el siguiente:

“13) Los colegios o consejos profesionales, las entidades sindicales o las asociaciones profesionales con personería gremial, cualquiera fuese su grado, reguladas por las leyes respectivas, siempre que no persigan fines de lucro. El beneficio sólo resultará de aplicación para los ingresos provenientes de:

a) Cuotas y/o aportes fijados estatutariamente y otras contribuciones voluntarias, y

b) Del desarrollo de actividades económicas que generen el derecho a percibir una contraprestación como retribución, exclusivamente cuando tales ingresos provengan del desarrollo de actividades realizadas con los asociados, benefactores, socios o afiliados previstos estatutariamente o en la reglamentación que la sustituya, y en la medida que sean destinados al objeto previsto en sus estatutos sociales, acta de constitución o documento similar y, en ningún caso, se distribuya directa o indirectamente suma alguna de su producido entre asociados.”

22. INCORPÓRASE como inciso 14) del artículo 207, el siguiente:

“14) Las asociaciones, fundaciones o simples asociaciones civiles destinadas a la rehabilitación de personas con discapacidades especiales o de beneficencia, siempre que no persigan fines de lucro y los ingresos sean destinados exclusivamente al objeto previsto en sus estatutos sociales, acta de constitución o documento similar y, en ningún caso, se distribuya directa o indirectamente suma alguna de su producido entre asociados o socios. En todos estos casos se deberá contar con personería jurídica o el reconocimiento por autoridad competente, según corresponda.

Entiéndense por entidades de beneficencia aquellas que por su objeto principal realizan obras benéficas o de caridad dirigidas a personas carenciadas.”

23. INCORPÓRASE como inciso 15) del artículo 207, el siguiente:

“15) Los clubes, asociaciones, federaciones y/o confederaciones deportivas, constituidos en forma jurídica como entidades civiles sin fines de lucro que tengan por finalidad la promoción de la práctica deportiva, siempre que los ingresos obtenidos sean destinados exclusivamente al objeto previsto en sus estatutos sociales, acta de constitución o documentos similares, y en ningún caso, se distribuyan directa o indirectamente entre los socios. En todos estos casos se deberá contar con personería jurídica o el reconocimiento por autoridad competente, según corresponda.

El beneficio de exención no comprende los ingresos provenientes del desarrollo de:

a) La actividad deportiva en forma profesional, con independencia del lucro o no que se obtenga por el ejercicio de la misma, excepto la venta de entradas;

b) La explotación de juegos de azar, carreras de caballo y actividades similares;

c) La actividad de comercialización de combustibles líquidos y/o gas natural;

d) Las actividades de carácter comercial, industrial, producción primaria y/o prestación de servicios que generen el derecho a percibir una contraprestación como retribución de la misma, ajenas a su objeto, y

e) La publicidad, propaganda y/o la venta o cesión de derechos y/o espacios televisivos.”

24. INCORPÓRASE como inciso 16) del artículo 207, el siguiente:

“16) Las asociaciones, sociedades civiles, fundaciones o simples asociaciones civiles -excepto las previstas en los incisos 13), 14) y 15) del presente artículo-, siempre que no persigan fines de lucro y los ingresos sean destinados exclusivamente al objeto previsto en sus estatutos sociales, acta de constitución o documento similar y, en ningún caso, se distribuya directa o indirectamente suma alguna

de su producido entre asociados o socios. En todos estos casos se deberá contar con personería jurídica o el reconocimiento por autoridad competente, según corresponda.

La presente exención no comprende los ingresos provenientes de:

- a) El ejercicio de actividades de venta de combustibles líquidos y gas natural;
- b) La explotación de juegos de azar, carreras de caballo y actividades similares;
- c) El desarrollo de actividades de carácter comercial, industrial, producción primaria, locación de obra y/o prestaciones de servicios que generen el derecho a percibir una contraprestación como retribución de la misma, y
- d) La actividad que puedan realizar en materia de seguros y las colocaciones financieras y préstamos de dinero.”

25. SUSTITÚYESE el inciso 8) del artículo 250, por el siguiente:

“8) La Agencia Córdoba Deportes Sociedad de Economía Mixta, la Agencia Córdoba Turismo Sociedad de Economía Mixta, la Agencia Procórdoba Sociedad de Economía Mixta, la Agencia Córdoba de Inversión y Financiamiento (ACIF) Sociedad de Economía Mixta, la Agencia Córdoba Cultura Sociedad del Estado, la Terminal de Ómnibus Córdoba Sociedad del Estado, la Agencia Córdoba Joven, la Agencia de Promoción de Empleo y Formación Profesional, y similares que se constituyan en el futuro, incluidas sus dependencias;”

26. SUSTITÚYESE el inciso 22) del artículo 251, por el siguiente:

“22) Las fianzas, avales, prendas, hipotecas, letras hipotecarias y cualquier otro acto, documento, contrato y/u operación, cuando se pruebe que han sido celebrados para garantizar obligaciones formalizadas a través de contratos de mutuo o pagaré, operaciones monetarias realizadas por entidades financieras regidas por la Ley Nacional Nº 21.526 y/o sus instrumentos de refinanciaciones que hayan pagado el impuesto o que se encontraran exentos del mismo, en todos los casos.”

27. SUSTITÚYESE el inciso 8) del artículo 267, por el siguiente:

“8) Los automotores de propiedad de la Lotería de la Provincia de Córdoba Sociedad del Estado, de la Agencia Córdoba Deportes Sociedad de Economía Mixta, de la Agencia Córdoba Turismo Sociedad de Economía Mixta, de la Agencia Procórdoba Sociedad de Economía Mixta, de la Agencia Córdoba de Inversión y Financiamiento (ACIF) Sociedad de Economía Mixta, de la Agencia Córdoba Cultura Sociedad del Estado, de la Terminal de Ómnibus Córdoba Sociedad del Estado, de la Agencia Córdoba Joven, de la Agencia de Promoción de Empleo y Formación Profesional, y de similares que se constituyan en el futuro, incluidas sus dependencias;”

28. SUSTITÚYESE el artículo 274, por el siguiente:

“Definición.

Artículo 274.- Por las “actividades del turf” y por las apuestas relacionadas con ellas que se efectúen en el territorio de la Provincia, deberá pagarse el impuesto establecido en el presente Título.

La Lotería de la Provincia de Córdoba Sociedad del Estado será la Autoridad de Aplicación del impuesto establecido en el presente Título.”

29. SUSTITÚYESE el artículo 277, por el siguiente:

“Agentes de Retención.

Artículo 277.- Son agentes de retención o de percepción del impuesto y están obligados a asegurar su pago, las entidades autorizadas por el Gobierno de la Provincia a través de la Autoridad de Aplicación para organizar carreras de caballos y vender boletos. Los responsables indicados precedentemente deberán depositar el importe retenido y/o percibido en la forma y tiempo que establezca el Poder Ejecutivo Provincial.”

**TÍTULO II
MODIFICACIÓN DE OTRAS LEYES TRIBUTARIAS**

Artículo 2º.- Sustitúyese el segundo párrafo del artículo 2º de la Ley Nº 9505, por el siguiente:

“Exceptúase de lo dispuesto precedentemente a aquellos contribuyentes cuya sumatoria de bases imponible declaradas o determinadas por la Dirección para el ejercicio fiscal 2013, atribuible a la totalidad de actividades desarrolladas -incluidas las que corresponderían a las exentas y/o no gravadas-, cualquiera sea la jurisdicción en que se lleven a cabo las mismas, no supere la suma de Pesos Treinta y Seis

Millones

(\$ 36.000.000,00). Cuando el inicio de actividad tenga lugar con posterioridad al 1 de enero del año 2014 corresponderá la exención desde los hechos imponibles que se perfeccionen a partir del primer día del cuarto mes de operaciones del contribuyente, en tanto el importe anualizado de sus ingresos brutos acumulados hasta el mes anterior, no supere el límite precedentemente establecido. Cuando resulte de aplicación la excepción prevista en este artículo, el beneficio se aplicará con el alcance del inciso 23) del artículo 208 del Código Tributario Provincial -Ley

Nº 6006, T.O. 2012 y su modificatoria.-”

Artículo 3º.- Modifícase el inciso b) del artículo 3º de la Ley Nº 9703 y sus modificatorias, por el siguiente:

“b) El aporte obligatorio que deberán realizar los contribuyentes del Impuesto Inmobiliario Rural, por un importe equivalente al cuatro como sesenta y cuatro por ciento (4,64%) de la base imponible de dicho impuesto, no pudiendo sufrir descuentos especiales.”

Artículo 4º.- Sustitúyese el inciso b) del artículo 7º de la Ley Nº 10012, por el siguiente:

“b) Los contribuyentes del Impuesto Inmobiliario Básico -correspondiente a propiedades urbanas- que se determinará de la forma que se indica a continuación, no pudiendo sufrir descuentos especiales:

FOFISE		
Impuesto Inmobiliario Básico - propiedades urbanas- determinado		Pagarán como aporte adicional al fondo el
De más de \$	Hasta \$	
0,00	278,58	7,00%
278,58	338,37	8,50%
338,37	634,01	9,00%
634,01	1.928,97	10,50%
1.928,97	3.628,62	12,00%
3.628,62	6.563,88	13,50%
6.563,88	10.556,69	15,00%
10.556,69		16,50%

Artículo 5º.- Sustitúyese el artículo 3º de la Ley Nº 10081, por el siguiente:

“Artículo 3º.- Tasa. La Tasa que deben abonar los usuarios consumidores definidos en el artículo 2º de esta Ley, destinado a integrar el “Fondo Provincial de Vialidad” creado por Ley Nº 8555, es de:

a) Combustibles líquidos y otros derivados de hidrocarburos, a excepción del Gas Natural Comprimido (GNC):

1) Diesel oil, gas oil grado 2 (común) y otros combustibles líquidos de características similares: VEINTICINCO CENTAVOS DE PESO (\$ 0,25) por cada litro expendido;

2) Nafta grado 3 (ultra), gas oil grado 3 (ultra) y otros combustibles líquidos de características similares: CINCUENTA Y CUATRO CENTAVOS DE PESO (\$ 0,54) por cada litro expendido, y

3) Resto de combustibles líquidos no especificados en los apartados precedentes: CUARENTA CENTAVOS DE PESO (\$ 0,40) por cada litro expendido.

b) Gas Natural Comprimido (GNC): VEINTE CENTAVOS DE PESO (\$ 0,20) por cada metro cúbico expendido.”

Artículo 6º.- Modifícase la Ley Nº 10117, de la siguiente manera:

1. SUSTITÚYESE la denominación del Título III, por el siguiente:

“FONDO DE INFRAESTRUCTURA PARA MUNICIPIOS, COMUNAS Y COMUNIDADES REGIONALES”

2. SUSTITÚYESE el artículo 12, por el siguiente:

“Artículo 12.- Creación. Créase, por el término de cuatro (4) años, el “Fondo de Infraestructura para Municipios, Comunas y Comunidades Regionales”, el que estará destinado a obras que contribuyan a la mejora de la infraestructura de agua y saneamiento, educativa, de la salud, de vivienda, vial u otras alternativas conforme lo prevea expresamente la reglamentación, en ámbitos urbanos o rurales.”

3. SUSTITÚYESE el artículo 13, por el siguiente:

“Artículo 13.- Integración. El Fondo de Infraestructura para Municipios, Comunas y Comunidades Regionales, se integrará con los siguientes recursos:

a) El aporte obligatorio que deberán realizar los contribuyentes del Impuesto Inmobiliario Rural, por un importe equivalente al dos coma diez por ciento (2,10 %) de la base imponible de dicho impuesto, no pudiendo sufrir descuentos especiales;

b) Los recursos que por otras leyes se destinen específicamente al mismo;

c) Los recursos que el Estado Nacional, Provincial y/o Municipal pudieren aportar, y

d) Los intereses, recargos y multas por la falta de pago en tiempo y forma del aporte que por la presente Ley se establece.”

TÍTULO III MODIFICACIÓN DE OTRAS LEYES

Artículo 7º.- Modifícase la Ley Nº 5057 y sus modificatorias, de la siguiente manera:

1. SUSTITÚYESE el segundo párrafo del artículo 11, por el siguiente:

“En estos revalúos generales se determinarán valores que, con las excepciones previstas en el artículo 23 de esta Ley, resultarán de aplicación hasta la entrada en vigencia de un nuevo revalúo general, sin perjuicio de lo dispuesto en el artículo 13 de esta normativa.”

2. ELIMÍNASE el segundo párrafo del artículo 12.

3. INCORPÓRASE como último párrafo del artículo 15, el siguiente:

“Cuando las edificaciones y accesiones fueran consecuencia de asentamientos informales no consentidos por el propietario, las mismas no serán objeto de valuación, debiendo quedar constancia de tal situación en el legajo parcelario. Se considerará que el asentamiento es no consentido cuando el propietario haya formulado denuncia por usurpación y/o iniciado acciones judiciales tendientes a la desocupación del inmueble.”

4. SUSTITÚYESE el artículo 18, por el siguiente:

“Artículo 18.- Los valores unitarios básicos de la tierra urbana libre de mejoras y de las mejoras, serán determinados por la Dirección General de Catastro en ocasión de cada revalúo general o en oportunidad de establecer nuevos valores, según corresponda, de acuerdo a los sistemas que se enuncian en la presente Ley.

5. SUSTITÚYESE el artículo 19, por el siguiente:

“Artículo 19.- El valor unitario básico de la tierra libre de mejoras para parcelas urbanas se establecerá por cuadras o zonas y será el valor venal medio de los últimos dos (2) años. Para la determinación de este valor se considerarán los precios fijados por la oferta y la demanda, por sentencias judiciales, por informes de entidades bancarias o inmobiliarias y los registrados en transferencias. A falta de información referida al lugar se utilizará el método comparativo.

Estos valores serán aprobados por la Dirección General de Catastro en ocasión de cada revalúo general o cuando deban fijarse nuevos valores como consecuencia de la visación de operaciones de agrimensura.”

6. SUSTITÚYESE el artículo 22, por el siguiente:

“Artículo 22.- Para la determinación del valor unitario básico de las mejoras cubiertas se procederá de la siguiente forma:

a) Se tomará el setenta por ciento (70%) del valor de costo de construcción por metro cuadrado de una vivienda tipo que determina la Dirección de Estadísticas y Censos de la Provincia para la ciudad de Córdoba;

b) Al mismo se le aplicará un coeficiente menor que uno (1), que determinará anualmente la Dirección General de Catastro para obtener el valor unitario del metro cuadrado cubierto de una construcción tipo;

c) El valor unitario del metro cuadrado cubierto se dividirá por sesenta y cuatro (64) para obtener el valor punto por metro cuadrado de construcción;

d) El valor unitario básico de la mejora cubierta se calculará multiplicando el valor punto por el puntaje que corresponda a la construcción en función de su tipología, características constructivas y demás aspectos que incidan sobre el valor.

Anualmente, la Dirección General de Catastro en base a lo establecido en el presente artículo, aprobará el valor punto por metro cuadrado a nuevo de las construcciones, que registrará a partir del año siguiente.

El valor de las mejoras cubiertas resultará de multiplicar el valor unitario básico por la superficie de la construcción.”

7. SUSTITÚYESE el artículo 23, por el siguiente:

“Artículo 23.- Entre uno y otro revalúo general, las valuaciones se modificarán en los siguientes casos:

a) Mejoras cubiertas y las descubiertas:

1) El valor de las mejoras será modificado todos los años mediante una fórmula de depreciación del valor a nuevo que corresponda según el puntaje de la construcción, calculado de conformidad con lo establecido en el artículo 22 de esta Ley. Dicha fórmula se aplicará en atención a la antigüedad de la construcción y respondiendo a criterios técnicos normalmente utilizados por los organismos oficiales de tasaciones;

2) Cuando se introduzcan, modifiquen o supriman.

b) Valores unitarios básicos de la tierra libre de mejoras:

1) Cuando se ejecutaren obras públicas o privadas que incidan directamente sobre el valor de los inmuebles, tales como pavimento, provisión de agua corriente, cloacas, electrificación, sistemas de riego o similares;

2) Modificación del estado parcelario por unificación, subdivisión o cualquier otra operación de agrimensura que genere nuevas parcelas;

3) Error en la individualización o clasificación de las parcelas, o en el cálculo de la valuación;

- 4) Cambio de clasificación de las parcelas;
- 5) Rectificación de la superficie del terreno;
- 6) Reconocimiento, desaparición o modificación de desmejoras;
- 7) Cuando cambie el valor unitario de la tierra libre de mejoras en los supuestos previstos en la presente Ley;

8) Cuando se modifique la situación catastral por incorporación de unidades tributarias.”

Artículo 8º.- Las mejoras introducidas con anterioridad al 31 de diciembre de 2013 conservarán su valor fijado y categoría hasta que se realice un nuevo revalúo. Para aquellas que fueran incorporadas al inmueble con posterioridad al 1 de enero de 2014, les resultará de aplicación lo dispuesto por los artículos 22 y 23 -inciso a), acápite 1), ambos, de la Ley Nº 5057.

Artículo 9º.- Modifícase la Ley Nº 9024 y sus modificatorias, de la siguiente manera:

1. **SUSTITÚYESE el artículo 4º, por el siguiente:**

“Artículo 4º.- CITACIÓN DEL DEUDOR. Para el cobro judicial de tributos, su actualización, recargos, intereses y multas, la citación a estar a derecho se practicará en el domicilio tributario del deudor o, en su defecto, en el domicilio real del mismo.

Para las acreencias no tributarias la citación a estar a derecho se practicará en el domicilio real del deudor.

Cuando no se conociere el domicilio del demandado en la Provincia o fuere incierto o dudoso, se oficiará al Juzgado Electoral competente y/o al Registro Público de Comercio para que se indique el domicilio del contribuyente.

Las notificaciones podrán ser efectuadas, a opción del Gobierno de la Provincia de Córdoba, en las formas establecidas en el Código Procesal Civil y Comercial de la Provincia, inclusive por medio de carta documento o carta certificada con acuse de recibo. Tal opción también resulta de aplicación cuando la notificación deba practicarse a personas que se domicilien en otras localidades fuera de la Provincia.

Agotadas las instancias reseñadas precedentemente, se lo citará por edictos que se publicarán durante cinco (5) días en el Boletín Oficial de la Provincia de Córdoba únicamente. Si el demandado no compareciere en el plazo de la citación, se lo tendrá por rebelde sin necesidad de declaración alguna.”

Artículo 10.- Modifícase la Ley Nº 9187, de la siguiente manera:

1. **INCORPÓRASE en el apartado II del artículo 27 del Anexo Único, dentro de la denominación “II PERSONAL NO JERARQUICO: SISTEMAS” del escalafón del personal de la Dirección de Policía Fiscal, lo siguiente:**

“Jefe de Soporte. 130 Puntos”.

“Analista de Sistema. 130 Puntos”.

2. **INCORPÓRASE en el apartado II del artículo 27 del Anexo Único, dentro de la denominación “II PERSONAL NO JERARQUICO: ADMINISTRATIVO” del escalafón del personal de la Dirección de Policía Fiscal, lo siguiente:**

“Jefe de Choferes. 110 Puntos”.

TÍTULO IV OTRAS DISPOSICIONES

Artículo 11.- Apruébase en todos sus términos el Convenio Nº 33/12 del Protocolo y Registro Oficial de Tratados y Convenios de la Subsecretaría Legal y Técnica dependiente de la Fiscalía de Estado de la Provincia, denominado “ACUERDO DE COOPERACION INSTITUCIONAL, FISCAL Y FINANCIERO ENTRE LA PROVINCIA DE CORDOBA Y LOS MUNICIPIOS Y COMUNAS BAJO SU JURISDICCION”, celebrado en la Ciudad de Córdoba, en fecha 30 de agosto de 2012, entre la PROVINCIA DE CORDOBA representada por su señor Gobernador Dr. José Manuel de la SOTA, por una parte, y los Intendentes y Jefes de Comunas, por la otra. El convenio, compuesto de siete (7) fojas, forma parte de la presente Ley como Anexo Único.

Artículo 12.- Ratifícase la rescisión dispuesta por Decreto Nº 594 de fecha 20 de mayo de 2013, del compromiso asumido por la Provincia de Córdoba en la última parte de la Cláusula Segunda del Convenio registrado bajo el Nº 81/2010 del Protocolo de Convenios y Tratados de la Subsecretaría Legal y Técnica dependiente de Fiscalía de Estado, ratificado por Ley Nº 9881.

Artículo 13.- Autorízase el uso de expediente electrónico, documento electrónico, comunicaciones electrónicas, firma digital, firma electrónica y domicilio electrónico constituido, en todos los procesos judiciales y administrativos que se tramitan ante el Poder Judicial de la Provincia de Córdoba, con idéntica validez jurídica y valor probatorio que sus equivalentes convencionales.

Artículo 14.- Facúltase al Tribunal Superior de Justicia de la Provincia de Córdoba para reglamentar su uso y disponer su gradual implementación.

Artículo 15.- La exención de pago del Impuesto sobre los Ingresos Brutos que, sin limitación de vigencia temporal, la Dirección General de Rentas hubiere reconocido a contribuyentes comprendidos en el inciso 3) del artículo 207 del Código Tributario Provincial -o norma pertinente- que por esta Ley se sustituye -excepto para la Iglesia Católica-, caducará el 1 de enero de 2014.

La Dirección General de Rentas deberá efectuar hasta el 30 de junio de 2014, un reempadronamiento de contribuyentes exentos en el Impuesto sobre los Ingresos Brutos. El Ministerio de Finanzas o el organismo que en el futuro lo sustituyere, podrá extender la citada fecha cuando cuestiones operativas así lo justifiquen.

Los sujetos mencionados en el primer párrafo del presente artículo, en la medida que

complimenten el reempadronamiento que disponga la Dirección General de Rentas, no les resultará exigible el pago del impuesto resultante de la declaración jurada del Impuesto sobre los Ingresos Brutos hasta que la Dirección reconozca que los mismos encuadran en las disposiciones de los incisos 13) al 16) del artículo 207 del Código Tributario Provincial.

Cuando el contribuyente y/o responsable no dé cumplimiento en tiempo y forma al reempadronamiento o su petición del beneficio fuere denegada por la Dirección, deberá cumplimentar las obligaciones de pago devengadas desde el 1 de enero de 2014 con más sus accesorios, de corresponder.

Artículo 16.- Los contribuyentes que gocen de resoluciones de exención de pago del Impuesto sobre los Ingresos Brutos dictadas por la Dirección General de Rentas en el marco del inciso 3) del artículo 207 del Código Tributario Provincial -o norma pertinente-, con limitaciones de vigencia temporal que excedan el 31 de diciembre de 2013, deberán comunicar en carácter de Declaración Jurada a la Dirección el reencuadramiento de su beneficio en los términos de los incisos 13) al 16) del artículo 207 del Código Tributario Provincial, vigentes a partir del 1 de enero de 2014.

Si no cumplen con la comunicación hasta la fecha límite prevista para el reempadronamiento en las formas, plazos y condiciones que la Dirección General de Rentas establezca, el beneficio de exención caducará de pleno derecho, sin necesidad de notificación previa.

Artículo 17.- Facúltase al Poder Ejecutivo Provincial a realizar convenios de complementación, coordinación y/o cooperación con entidades empresariales representativas de los sectores económicos de la Provincia u organismos e instituciones de los poderes públicos nacionales, provinciales o municipales, como así también con entidades intermedias reconocidas por ley, a lo fines de obtener parámetros de utilidad pública para la formulación de políticas activas orientadas a los distintos sectores y de eficientizar la base de datos a nivel provincial de la oferta económica, mediante la inscripción obligatoria de las distintas unidades económicas.

A tal efecto, podrán establecerse Tasas Retributivas de Servicios que compensen los gastos que demande la instrumentación de lo previsto en el párrafo precedente. Dichos fondos deberán ingresar a una cuenta especial creada a tal fin que será administrada por la Autoridad de Aplicación que defina el Poder Ejecutivo Provincial.

Artículo 18.- Facúltase al Poder Ejecutivo Provincial a disponer el ordenamiento del Código Tributario, uniformando terminología, modificando, suprimiendo o agregando títulos y adecuando las remisiones, referencias y citas, de acuerdo con las modificaciones introducidas.

Artículo 19.- La presente Ley entrará en vigencia el día 1 de enero de 2014.

Artículo 20.- Comuníquese al Poder Ejecutivo Provincial.

DADA EN LA SALA DE SESIONES DE LA LEGISLATURA PROVINCIAL, EN LA CIUDAD DE CÓRDOBA, A LOS ONCE DÍAS DEL MES DE DICIEMBRE DEL AÑO DOS MIL TRECE.- - - - -

**La Legislatura de la Provincia de Córdoba
Sanciona con fuerza de
Ley: 10178**

**LEY IMPOSITIVA AÑO 2014
CAPÍTULO I**

Artículo 1º.- La percepción de los tributos establecidos por el Código Tributario de la Provincia de Córdoba (Ley Nº 6006, T.O. 2012 y sus modificatorias), durante el año 2014 se efectuará de acuerdo con las alícuotas y cuotas fijas que se determinan en los capítulos siguientes de la presente Ley.

Artículo 2º.- Fíjense en los valores que se establecen a continuación los topes mínimos y máximos establecidos en el artículo 70 del Código Tributario Provincial.

Dichos topes se reducirán al cincuenta por ciento (50%) de su valor cuando se trate de contribuyentes que deban tributar impuestos mínimos o sujetos al régimen del artículo 213 del Código Tributario Provincial.

A.- Omisión de presentar declaraciones juradas:

- | | | |
|-----|--|-------------|
| 1.- | Personas físicas y/o sucesiones indivisas: | \$ 200,00 |
| 2.- | Sociedades, asociaciones, entidades de cualquier clase, uniones transitorias de empresas y agrupaciones de colaboración empresarial, fideicomisos: | \$ 400,00 |
| 3.- | Grandes Contribuyentes de acuerdo a las disposiciones de la Resolución Nº 123/2007 del Ministerio de Finanzas y complementarias: | \$ 600,00 |
| 4.- | Por los regímenes de retención, percepción y/o recaudación: | \$ 2.500,00 |

B.- Omisión de presentar declaraciones juradas informativas:

- | | | |
|-----|--|-------------|
| 1.- | Personas físicas y/o sucesiones indivisas: | \$ 1.000,00 |
| 2.- | Sociedades, asociaciones, entidades de cualquier clase, uniones transitorias de empresas y agrupaciones de colaboración empresarial, fideicomisos: | \$ 2.000,00 |

C.- Infracciones formales. Multas:

1.-	Falta de cumplimiento de normas obligatorias que impongan deberes formales:	\$ 200,00 a \$ 10.000,00
2.-	Infracciones referidas al domicilio fiscal:	\$ 500,00 a \$ 10.000,00
3.-	Incumplimiento a los regímenes generales de información de terceros:	\$ 500,00 a \$ 10.000,00
4.-	Resistencia pasiva a la verificación y/o fiscalización:	\$ 300,00 a \$ 10.000,00

Artículo 3º.- Fíjase en Pesos Cuarenta Mil (\$ 40.000,00) el monto establecido en los artículos 154 y 156 del Código Tributario Provincial.

CAPÍTULO II IMPUESTO INMOBILIARIO

Artículo 4º.- A los fines de la determinación de la base imponible del Impuesto Inmobiliario, establecida en el primer párrafo del artículo 164 del Código Tributario Provincial, al 31 de diciembre de 2013, deberán aplicarse los coeficientes que se definen a continuación:

1.-	Inmuebles Urbanos:	
1.1.-	Tierra:	
1.1.1.-	Ubicados en la ciudad de Córdoba:	
1.1.1.1.-	Para los inmuebles ubicados en las circunscripciones catastrales designadas como: 2, 3, 5, 6, 7, 8, 10, 11, 12, 13, 14, 15, 17, 28 y 31, excepto las circunscripciones y secciones previstas en los puntos 1.1.1.4.- al 1.1.1.11.-:	12,31
	Doce coma treinta y uno	
1.1.1.2.-	Para los inmuebles ubicados en las circunscripciones catastrales designadas como: 1, 4, 16, 30 y 33, excepto las circunscripciones y secciones previstas en los puntos 1.1.1.4.- al 1.1.1.11.-:	11,49
	Once coma cuarenta y nueve	
1.1.1.3.-	Para los inmuebles ubicados en las circunscripciones catastrales designadas como: 9, 18, 19, 20, 21, 22, 23, 24, 25, 26, 27, 29, 32 y 34, excepto las circunscripciones y secciones previstas en los puntos 1.1.1.4.- al 1.1.1.11.-:	9,44
	Nueve coma cuarenta y cuatro	
1.1.1.4.-	Para los inmuebles ubicados en las circunscripciones catastrales designadas como: 26 (secciones 20 y 23):	7,35
	Siete coma treinta y cinco	
1.1.1.5.-	Para los inmuebles ubicados en las circunscripciones catastrales designadas como: 26 (sección 11):	7,91
	Siete coma noventa y uno	
1.1.1.6.-	Para los inmuebles ubicados en las circunscripciones catastrales designadas como: 1 (secciones 30 y 31) y 16 (secciones 28 y 29):	8,26
	Ocho coma veintiséis	
1.1.1.7.-	Para los inmuebles ubicados en las circunscripciones catastrales designadas como: 6 (secciones 9 y 10) y 7 (secciones 5 y 6):	8,84
	Ocho coma ochenta y cuatro	
1.1.1.8.-	Para los inmuebles ubicados en las circunscripciones catastrales designadas como: 16 (secciones 22 y 27):	8,94
	Ocho coma noventa y cuatro	
1.1.1.9.-	Para los inmuebles ubicados en las circunscripciones catastrales designadas como: 7 (sección 24), 13 (secciones 11, 12, 13, 23 y 27), 28 (sección 13) y 31 (secciones 2, 3, 8, 9, 10, 15, 24 y 25):	9,58
	Nueve coma cincuenta y ocho	
1.1.1.10.-	Para los inmuebles ubicados en las circunscripciones catastrales designadas como: 4 (sección 1):	9,63
	Nueve coma sesenta y tres	
1.1.1.11.-	Para los inmuebles ubicados en las circunscripciones catastrales designadas como: 2 (secciones 11 y 12), 3 (sección 17), 6 (sección 11) y 28 (sección 2):	10,32
	Diez coma treinta y dos	
1.1.2.-	Ubicados en el resto de la Provincia:	
1.1.2.1.-	Para los inmuebles ubicados en las siguientes poblaciones: Embalse, Santa Rosa de Calamuchita y Villa Nueva:	12,31
	Doce coma treinta y uno	
1.1.2.2.-	Para los inmuebles ubicados en las siguientes poblaciones: Alta Gracia, Río Cuarto, Río Tercero, San Francisco, Villa Carlos Paz, Villa Independencia y Villa María:	10,67
	Diez coma sesenta y siete	
1.1.2.3.-	Para los inmuebles ubicados en las siguientes poblaciones: Bell Ville, Deán Funes, Las Varillas, Villa de las Rosas y Villa Dolores:	9,85
	Nueve coma ochenta y cinco	
1.1.2.4.-	Para los inmuebles ubicados en las siguientes poblaciones: Marcos Juárez, San Pedro y Villa Sarmiento:	8,21
	Ocho coma veintiuno	

PODER LEGISLATIVO – 43ª REUNION – 11-XII-2013

1.1.2.5.-	Para los inmuebles ubicados en las siguientes poblaciones: Biale Massé, Parque Siquiman, Villa Giardino y Villa del Lago: Ciento noventa y seis mil novecientos cincuenta y tres coma doce	196.953,12
1.1.2.6.-	Para los inmuebles ubicados en las siguientes poblaciones: Bouwer, Brinkmann, Cañada de Machado, Casa Grande, Costasacate, El Durazno (Dpto. Punilla), La Cruz, Laguna Larga, Mina Clavero, Monte Cristo, Piquillín, Plaza Deheza, Río Primero, San Agustín (Dpto. Calamuchita), San Javier, Santa Rosa de Río Primero, Saturnino María Laspiur, Toledo, Villa Allende, Villa Cura Brochero, Villa del Dique, Villa General Belgrano, Villa Rumipal y Yocsina: Ciento sesenta y cuatro mil ciento veintisiete coma sesenta	164.127,60
1.1.2.7.-	Para los inmuebles ubicados en la población de Valle Hermoso: Ciento cuarenta y siete mil setecientos catorce coma ochenta y cuatro	147.714,84
1.1.2.8.-	Para los inmuebles ubicados en las siguientes poblaciones: Cuesta Blanca, Santa María de Punilla y Tanti: Ciento treinta y nueve mil quinientos ocho coma cuarenta y seis	139.508,46
1.1.2.9.-	Para los inmuebles ubicados en las siguientes poblaciones: Alicia, Altos de Chipión, Arroyito, Ausonia, Balnearia, Camilo Aldao, Capilla del Monte, Carnerillo, Castro Urdiales, Cavanagh, Colonia Diez de Julio, Colonia Veinticinco de Mayo, Colonia Almada, Colonia Anita, Colonia Caroya, Colonia Italiana, Colonia La Coyunda, Colonia Luis A. Sauze, Colonia Malbertina, Colonia Marina, Colonia Progreso, Colonia Prosperidad, Colonia San Bartolomé, Colonia San Pedro, Colonia Santa María, Colonia Tirolesa, Colonia Valtelina, Colonia Vignaud, Corralito, Cosquín, Chazón, Despeñaderos, Devoto, El Arañado, El Fortín, El Fuertecito, El Tío, General Baldissera, General Cabrera, General Deheza, General Fotheringham, General Roca, Huerta Grande, Huinca Renancó, Icho Cruz, Isla Verde, James Craik, Jerónimo Cortéz, Jesús María, Jovita, La Carlota, La Cumbre, La Cumbrecita, La Falda, La Laguna, La Paqueta, La Paz, La Playosa, La Población, La Tordilla, Laboulaye, Las Isletillas, Las Varas, Los Cerrillos, Los Cocos, Los Hornillos, Los Pozos, Los Zorros, Marull, Miramar, Molinari, Monte Buey, Monte Redondo, Morteros, Nono, Oncativo, Pampayasta Sud, Pasco, Pilar, Playa Grande, Plaza Luxardo, Pozo del Molle, Punta del Agua, Quebracho Herrado, Río Ceballos, Río de los Sauces, Río Segundo, Sacanta, Salsacate, Sampacho, San Antonio, San Esteban, San José, San José del Salteño, San Roque, San Vicente, Seeber, Serrano, Tala Cañada, Tanti Nuevo, Tránsito, Trinchera, Vicuña Mackenna, Villa Ciudad de América, Villa Concepción del Tío, Villa del Rosario, Villa del Tránsito y Villa San Esteban: Ciento veintitrés mil noventa y cinco coma setenta	123.095,70
1.1.2.10.-	Para los inmuebles ubicados en las siguientes poblaciones: Ballesteros Sud y Pascanas: Ciento seis mil seiscientos ochenta y dos coma noventa y cuatro	106.682,94
1.1.2.11.-	Para los inmuebles ubicados en las siguientes poblaciones: Adelia María, Alejo Ledesma, Arias, Arroyo Algodón, Coronel Moldes, Cruz Alta, Charbonier, Dalmacio Vélez, Del Campillo, Freyre, General Levalle, Hernando, Holmberg-Santa Catalina, La Francia, Las Perdices, Los Surgentes, Lozada, Luxardo, Oliva, Ordóñez, Plaza San Francisco, Portaña, Rafael García, Saira, San Agustín (Dpto. San Justo), San Antonio de Arredondo, Santa Catalina, Tancacha, Ticino, Tío Pujio, Villa Ascasubi, Villa Huidobro y Villa San Nicolás: Noventa y ocho mil cuatrocientos setenta y seis coma cincuenta y seis	98.476,56
1.1.2.12.-	Para el resto de las poblaciones no mencionadas: Ochenta y dos mil sesenta y tres coma ochenta	82.063,80
1.2.-	Mejoras:	
1.2.1.-	Ubicadas en la ciudad de Córdoba:	
1.2.1.1.-	Para las unidades de los edificios sometidos al régimen de propiedad horizontal en la circunscripción catastral 4, secciones 2, 3, 4, 5, 6, 9 y 12, excepto los puntos 1.2.1.4.- al 1.2.1.10.-: Quince coma cincuenta y nueve	15,59
1.2.1.2.-	Para los inmuebles ubicados en la circunscripción 1, secciones 1, 25 y 33; circunscripción 2, secciones 25 y 28; circunscripción 3, secciones 10, 19 y 20; circunscripción 4, secciones 2, 3, 4, 5, 6, 9, 11, 12 y 18; circunscripción 5, todas las secciones excepto la 7; circunscripción 10, sección 4; circunscripción 12, secciones 8, 11, 12, 13, 14, 15, 16 y 17 y circunscripción 28, secciones 9 y 11, excepto los puntos 1.2.1.4.- al 1.2.1.10.-: Trece coma noventa y cinco	13,95

1.2.1.3.-	Para los inmuebles ubicados en la circunscripción 1, secciones 2, 3, 4, 5, 6, 7, 8, 9, 10, 11, 12, 13, 14, 15, 16, 17, 18, 19, 20, 21, 22, 23, 24, 26, 27 y 32; circunscripción 2, secciones 8, 9, 10, 13, 20, 21, 22, 23, 24, 26, 27, 29, 30, 31 y 35; circunscripción 3, secciones 1, 2, 3, 4, 5, 6, 7, 8, 9, 11, 12, 13, 14, 15, 16, 18 y 21; circunscripción 4, secciones 7, 8, 15 y 19; circunscripción 5, sección 7; circunscripción 6, secciones 5, 7, 8, 12, 13, 14, 15, 16, 19, 23, 24, 25, 26, 27, 28, 29, 30, 31 y 32; circunscripción 7, secciones 1 y 2; circunscripción 8, secciones 2, 3, 4, 5, 6, 7, 10 y 11; circunscripción 14, secciones 20, 21, 26, 27 y 28; circunscripción 15, secciones 4, 5, 6, 7, 8, 10 y 20; circunscripción 16, secciones 20, 21 y 25; circunscripción 28, secciones 1, 3, 10 y 12 y circunscripción 30, secciones 1, 2, 3, 4, 5, 6, 7, 9, 10, 12 y 13, excepto los puntos 1.2.1.4.- al 1.2.1.10.-:	
	Doce coma setenta y dos	12,72
1.2.1.4.-	Para los inmuebles ubicados en la circunscripción 1, sección 30; circunscripción 6, secciones 9 y 10; circunscripción 7, secciones 5 y 6 y circunscripción 16, secciones 28 y 29:	
	Siete coma cero ocho	7,08
1.2.1.5.-	Para los inmuebles ubicados en la circunscripción 7, sección 24; circunscripción 13, secciones 11, 12, 13, 23 y 27; circunscripción 16, secciones 22 y 27; circunscripción 26, secciones 20 y 23; circunscripción 28, sección 13 y circunscripción 31, secciones 2, 3, 8, 9, 10, 15, 24 y 25:	
	Siete coma sesenta y siete	7,67
1.2.1.6.-	Para los inmuebles ubicados en la circunscripción 26, sección 11:	
	Ocho coma veintiséis	8,26
1.2.1.7.-	Para los inmuebles ubicados en la circunscripción 1, sección 31:	
	Diez coma cero dos	10,02
1.2.1.8.-	Para los inmuebles ubicados en la circunscripción 2, secciones 11 y 12; circunscripción 3, sección 17; circunscripción 6, sección 11 y circunscripción 28, sección 2:	
	Diez coma sesenta y siete	10,67
1.2.1.9.-	Para los inmuebles ubicados en la circunscripción 4, sección 1:	
	Trece coma cero ocho	13,08
1.2.1.10.-	Para los inmuebles ubicados en el resto de las circunscripciones y secciones no mencionadas:	
	Nueve coma ochenta y cinco	9,85
1.2.2.-	Ubicados en el resto de la Provincia:	
1.2.2.1.-	Para los inmuebles ubicados en las siguientes poblaciones: Alta Gracia, Arroyito, Bell Ville, Brinkmann, Cosquín, Embalse, La Cumbre, La Falda, Las Varillas, Mina Clavero, Morteros, Río Cuarto, San Francisco, Santa Rosa de Calamuchita, Villa Carlos Paz, Villa del Dique, Villa Dolores, Villa Giardino, Villa Independencia, Villa María, Villa Rumipal, Villa General Belgrano y Parque Siquiman:	
	Doce coma setenta y dos	12,72
1.2.2.2.-	Para los inmuebles ubicados en la población de Río Tercero:	
	Once coma noventa	11,90
1.2.2.3.-	Para los inmuebles ubicados en las siguientes poblaciones: Alicia, Altos de Chipión, Balnearia, Bialeto Massé, Capilla del Monte, Casa Grande, Colonia Vignaud, Corral de Bustos-Ifflinger, Corralito, Cura Brochero, Dalmacio Vélez, Devoto, El Arañado, El Tío, Freyre, General Baldissera, General Fotheringham, Hernando, Huerta Grande, Icho Cruz, La Francia, La Paqueta, La Playosa, Las Perdices, Los Cocos, Los Cóndores, Marull, Miramar, Nono, Oliva, Pampayasta Sud, Portaña, Sacanta, San Antonio de Arredondo, Seeber, Saturnino María Laspiur, Tancacha, Tanti, Tanti Nuevo, Ticino, Tránsito, Valle Hermoso y Villa Ascasubi:	
	Diez coma sesenta y siete	10,67

PODER LEGISLATIVO – 43ª REUNION – 11-XII-2013

- 1.2.2.4.- Para los inmuebles ubicados en las siguientes poblaciones: Alejo Ledesma, Almafuerte, Alto Alegre, Ana Zumarán, Arias, Arroyo Algodón, Ausonia, Ballesteros, Ballesteros Sud, Bengolea, Benjamín Gould, Camilo Aldao, Canals, Castro Urdiales, Cavanagh, Cintra, Colonia Diez de Julio, Colonia Veinticinco de Mayo, Colonia Almada, Colonia Anita, Colonia Bismarck, Colonia Bremen, Colonia Italiana, Colonia La Coyunda, Colonia Luis A. Sauze, Colonia Malbertina, Colonia Marina, Colonia Progreso, Colonia Prosperidad, Colonia San Bartolomé, Colonia San Pedro, Colonia Santa María, Colonia Valtelina, Cruz Alta, Cuesta Blanca, Charbonier, Chilibroste, Deán Funes, El Fortín, El Fuertecito, General Roca, General Viamonte, Guatimozín, Idiazábal, Inrville, Isla Verde, James Craik, Jerónimo Cortéz, Justiniano Posse, La Cruz, La Laguna, La Paz, La Tordilla, Laborde, Las Isletillas, Las Varas, Leones, Los Cerrillos, Los Pozos, Los Surgentes, Los Zorros, Luxardo, Monte Buey, Monte Leña, Monte Maíz, Monte Redondo, Morrison, Noetinger, Olaeta, Ordóñez, Pascanas, Pasco, Playa Grande, Plaza Deheza, Plaza San Francisco, Plaza Luxardo, Pueblo Italiano, Punta del Agua, Quebracho Herrado, Ramón J. Cárcano, Río de los Sauces, Saira, Salsacate, San Agustín (Dpto. Calamuchita), San Antonio, San Antonio de Litín, San Esteban, San Javier, San José, San José del Salteño, San Marcos Sud, San Pedro, San Roque, San Severo, San Vicente, Santa María, Tala Cañada, Trinchera, Uacha, Villa Concepción del Tío, Villa de las Rosas, Villa del Tránsito, Villa Nueva, Villa San Esteban, Villa Sarmiento y Wenceslao Escalante:
- Nueve coma ochenta y cinco 9,85**
- 1.2.2.5.- Para los inmuebles ubicados en el resto de las poblaciones:
- Ocho coma veintiuno 8,21**
- 2.- Inmuebles Rurales:**
- 2.1.- Tierras:
- Cero coma ochenta 0,80**
- 2.2.- Mejoras:
- Uno 1,00**

Artículo 5º.- El Impuesto Inmobiliario Básico a que se refiere el Título Primero del Libro Segundo del Código Tributario Provincial se determinará aplicando las siguientes alícuotas:

1 Inmuebles Urbanos:

-
- 1 Edificados:
- .1.-

Base Imponible		Pagarán		
De más de \$	Hasta \$	Fijo \$	Más el %	Sobre el excedente de \$
0,00	70.939,93	0,00	0,39	0,00
70.939,93	82.063,80	278,58	0,54	70.939,93
82.063,80	123.095,70	338,37	0,72	82.063,80
123.095,70	287.223,30	634,01	0,79	123.095,70
287.223,30	492.382,80	1.928,97	0,83	287.223,30
492.382,80	820.638,00	3.628,62	0,89	492.382,80
820.638,00	1.230.957,00	6.563,88	0,97	820.638,00
1.230.957,00		10.556,69	1,04	1.230.957,00

1 Baldíos:

- .2.-

Base Imponible		Pagarán		
De más de \$	Hasta \$	Fijo \$	Más el %	Sobre el excedente de \$
0,00	41.031,90	0,00	0,53	0
41.031,90	82.063,80	217,47	0,85	41.031,90
82.063,80	164.127,60	566,24	0,95	82.063,80
164.127,60	328.255,20	1.345,85	1,02	164.127,60
328.255,20		3.019,95	1,07	328.255,20

2 Inmuebles Rurales: el catorce coma veintiocho por mil (14,28 ‰).

.-

- 3.- **Cuando se trate de inmuebles comprendidos en la Categoría Social definida por la Dirección General de Catastro o inmuebles pertenecientes a los sujetos beneficiados por el Decreto N° 1334/06 -DOCOF Social-, el impuesto a tributar será un importe fijo anual de Pesos Cincuenta y Cinco (\$ 55,00).**

Cuando se trate de inmuebles correspondientes a los contribuyentes que encuadren en la definición de hogares pobres establecida por el Decreto N° 1357/06 de Creación del Programa Tarifa Solidaria, el impuesto anual a tributar será de Pesos Cincuenta y Cinco (\$ 55,00).

- 4.- **El impuesto establecido para el supuesto previsto en el segundo párrafo del punto 3.- se reducirá en un cincuenta por ciento (50%) para aquellos contribuyentes que no registren deuda por el Impuesto Inmobiliario devengado hasta la anualidad 2013.**

Para la determinación del impuesto fijo anual a tributar, previsto en los puntos 3.- y 4.- precedentes, no resultarán de aplicación las disposiciones contenidas en el artículo 122 de la presente Ley.

Artículo 6º.- Fijase el monto mínimo del Impuesto Inmobiliario Básico correspondiente a cada inmueble, de acuerdo al siguiente detalle:

	Concepto	Importe
1.-	Inmuebles Urbanos:	
1.1.-	Edificados:	\$ 133,30
1.2.-	Baldíos: el impuesto mínimo de cada inmueble surgirá del mayor de los siguientes valores:	
1.2.1.-	Mínimo general:	\$ 250,00
1.2.2.-	Mínimo por metro cuadrado: el importe mínimo se determinará aplicando por cada metro cuadrado de superficie del terreno lo siguiente:	
1.2.2.1.-	Capital: el valor por metro cuadrado previsto para cada circunscripción y sección catastral establecidos en el Anexo I de la presente Ley por cada metro cuadrado de superficie de terreno:	
1.2.2.2.-	Localidades de Río Cuarto, Villa María, San Francisco, Carlos Paz, Bell Ville, Marcos Juárez y Río Tercero: Cero coma Diez Centavos (\$ 0,10) por metro cuadrado de superficie de terreno.	
1.2.2.3.-	Resto de las localidades: Cero coma Cero Tres Centavos (\$ 0,03) por metro cuadrado de superficie de terreno.	
1.2.3.-	Impuesto determinado para la anualidad 2013 incrementado en un Diecinueve por Ciento (19%).	
2.-	Inmuebles Rurales:	\$ 121,40
3.-	Loteos: el impuesto mínimo de cada uno de los lotes libres de mejoras que conforman el loteo y se incluyan en el régimen especial que se dispone en el párrafo siguiente, surgirá del mayor de los siguientes valores:	
3.1.-	Mínimo general:	\$ 50,00
3.2.-	Mínimo por metro cuadrado: el importe mínimo se determinará aplicando por cada metro cuadrado de superficie del terreno lo siguiente:	
3.2.1.-	Capital: Cero coma Cero Cinco Centavos (\$ 0,05) por metro cuadrado de superficie de terreno.	
3.2.2.-	Localidades de Río Cuarto, Villa María, San Francisco, Carlos Paz, Bell Ville, Marcos Juárez y Río Tercero: Cero coma Cero Tres Centavos (\$ 0,03) por metro cuadrado de superficie de terreno.	
3.2.3.-	Resto de las localidades: Cero coma Cero Un Centavo (\$ 0,01) por metro cuadrado de superficie de terreno.	
3.3.-	Impuesto determinado por cada lote libre de mejoras para la anualidad 2013 incrementado en un Diecinueve por Ciento (19%).	

Los contribuyentes que resulten titulares de loteos a los fines de la aplicación de los mínimos reducidos dispuestos en el punto 3.- del párrafo precedente, deberán cumplimentar las condiciones y requisitos que a tal efecto establezca el Poder Ejecutivo Provincial. El incumplimiento hará caducar de pleno derecho el beneficio que se establece para los inmuebles incluidos en el régimen de loteo.

El régimen previsto en el párrafo precedente solo resultará de aplicación respecto de los lotes libres de mejoras que conforman el loteo cuyas bases imponibles individualmente consideradas, no superen los siguientes importes:

- 1 Capital: Pesos Dieciocho Mil (\$ 18.000,00).

.-

PODER LEGISLATIVO – 43ª REUNION – 11-XII-2013

- 2 Localidades de Río Cuarto, Villa María, San Francisco, Carlos Paz, Bell Ville,
.- Marcos Juárez y Río Tercero: Pesos Quince Mil
(\$ 15.000,00).
3 Resto de las localidades: Pesos Once Mil (\$ 11.000,00).

Artículo 7º.- Los contribuyentes que resulten propietarios de inmuebles rurales cuyas bases imponibles, individualmente consideradas, no superen la suma de Pesos Ocho Mil Quinientos (\$ 8.500,00) podrán optar por conformar grupos de parcelas a efectos de tributar por cada una de ellas un solo Impuesto Inmobiliario mínimo, así como un solo aporte mínimo del previsto en el segundo párrafo del artículo 121 de la presente Ley al Fondo para el Mantenimiento de la Red Firme Natural.

Los grupos de parcelas resultarán del cociente entre la sumatoria de las bases imponibles de los inmuebles que reúnan la condición exigida en el párrafo anterior y la suma de Pesos Ocho Mil Quinientos (\$ 8.500,00), en la forma y condiciones que establezca el Poder Ejecutivo. A estos efectos las fracciones resultantes se considerarán como un grupo parcelario adicional.

La no presentación de la declaración jurada, en los plazos que se establezcan, hará caducar de pleno derecho el beneficio que consagra el presente artículo.

Artículo 8º.- Fíjase en Pesos Cinco Mil (\$ 5.000,00) el monto a que se refiere el inciso 6) del artículo 166 del Código Tributario Provincial y los siguientes porcentajes de exención del Impuesto Inmobiliario aplicable a jubilados y pensionados a que alude el mencionado inciso, según los montos de bases imponibles que se indican:

Base Imponible		Exención
De más de \$	Hasta \$	
0,00	369.287,10	100%
369.287,10	533.414,70	75%
533.414,70	697.542,30	50%
697.542,30		0%

Artículo 9º.- Fíjense en los siguientes importes los límites de base imponible a que se refiere el inciso 8) del artículo 166 del Código Tributario Provincial:

.-	Inmuebles Edificados:	\$ 98.476,56
.-	Inmuebles Baldíos:	\$ 16.412,76

Artículo 10.- Establécense, a los fines dispuestos en el inciso 11) del artículo 166 del Código Tributario Provincial, los siguientes requisitos:

a) Que el contribuyente o su grupo familiar no sean propietarios y/o poseedores a título de dueños de otro inmueble, excepto un lote sin mejoras, en cuyo caso el impuesto correspondiente a la anualidad en curso no puede superar en más de cuatro (4) veces el impuesto mínimo general para dicho lote previsto en el punto 1.2.1.- del artículo 6 de la presente Ley y,

b) Que el impuesto para la anualidad en curso, correspondiente al inmueble por el cual se solicita la exención, no supere en más de veinte (20) veces el impuesto mínimo para ese tipo de inmueble.

Artículo 11.- El Impuesto Inmobiliario Adicional se determinará aplicando sobre la base imponible establecida en el artículo 164 del Código Tributario Provincial la siguiente escala:

Base Imponible		Pagarán		
De más de \$	Hasta \$	Fijo \$	Más el %	Sobre el excedente de \$
500.000,00	750.000,00	500,00	2,00	500.000,00
750.000,00	1.300.000,00	1.000,00	3,00	750.000,00
1.300.000,00	2.000.000,00	2.650,00	4,00	1.300.000,00
2.000.000,00	5.000.000,00	5.450,00	6,00	2.000.000,00
5.000.000,00		23.450,00	9,00	5.000.000,00

Artículo 12.- El monto del impuesto resultante de la aplicación de los artículos 4º al 11 de la presente Ley podrá abonarse en una (1) cuota o en el número de ellas que establezca el Ministerio de Finanzas, a opción del contribuyente, conforme la disposición del artículo 119 de la presente Ley.

Artículo 13.- La expresión Valuación Fiscal contenida en el artículo 4º de la Ley N° 6427 y modificatorias deberá entenderse, a los efectos de este impuesto, como "Base Imponible".

CAPÍTULO III IMPUESTO SOBRE LOS INGRESOS BRUTOS

Artículo 14.- Fíjase en el uno por ciento (1,00%) mensual, capitalizable mensualmente, el interés establecido en el artículo 187 del Código Tributario Provincial, cuando el préstamo sea fijado en

moneda local. Cuando se trate de préstamos en moneda extranjera el referido interés se reducirá en un treinta por ciento (30%).

Artículo 15.- Fíjase en la suma de Pesos Tres Mil (\$ 3.000,00) mensuales o Pesos Treinta y Seis Mil (\$ 36.000,00) anuales el monto de ingresos por alquileres a que se refiere el inciso b) del artículo 174 del Código Tributario Provincial. Dichos importes también resultarán de aplicación, para el conjunto de inmuebles, cuando la actividad de locación de inmuebles se encuadre en las previsiones del artículo 173 del Código Tributario Provincial.

Fíjase en Pesos Tres Mil (\$ 3.000,00) y en Pesos Tres Mil Seiscientos (\$ 3.600,00), ambos mensuales, el monto establecido en los incisos j) y k), respectivamente, del artículo 205 del Código Tributario Provincial.

Artículo 16.- De acuerdo con lo establecido en el artículo 173 del Código Tributario Provincial, fíjase en el cuatro por ciento (4,00%) la alícuota general del Impuesto sobre los Ingresos Brutos, que se aplicará a todas las actividades, con excepción de las que tengan alícuotas especiales especificadas en los artículos 17, 18, 19 y 20 de la presente Ley.

Artículo 17.- Las alícuotas especiales para cada actividad serán las que se indican a continuación, en tanto no resulten de aplicación las disposiciones del artículo 20 de la presente Ley:

PRIMARIAS

11000	Agricultura y Ganadería, uno por ciento	1,00%
12000	Silvicultura y extracción de madera, uno por ciento	1,00%
13000	Caza ordinaria o mediante trampas y repoblación de animales, uno por ciento	1,00%
14000	Pesca, uno por ciento	1,00%
21000	Explotación de minas de carbón, uno por ciento	1,00%
22000	Extracción de minerales metálicos, uno por ciento	1,00%
23000	Petróleo crudo y gas natural, uno por ciento	1,00%
24000	Extracción de piedra, arcilla y arena, uno por ciento	1,00%
29000	Extracción de minerales no metálicos no clasificados en otra parte y explotación de canteras, uno por ciento	1,00%

INDUSTRIAS

31000	Industria manufacturera de productos alimenticios, bebidas y tabaco, cero coma cincuenta por ciento	0,50%
31001	Elaboración de pan, cero por ciento	0,00%
31002	Matarife abastecedor de ganado cuando la faena se efectúe en un establecimiento ubicado en la jurisdicción de la Provincia de Córdoba y se encuentre vigente la constancia de inscripción ante el organismo nacional que tiene a su cargo el control comercial agropecuario como matarife abastecedor, uno coma cincuenta por ciento	1,50%
32000	Fabricación de textiles, prendas de vestir e industria del cuero, cero coma cincuenta por ciento	0,50%
33000	Industria de la madera y productos de la madera, cero coma cincuenta por ciento	0,50%
34000	Fabricación de papel y productos de papel, imprentas y editoriales, cero coma cincuenta por ciento	0,50%
35000	Fabricación de sustancias químicas y de productos químicos derivados del petróleo y del carbón, de caucho y de plástico, cero coma cincuenta por ciento	0,50%
36000	Fabricación de productos minerales no metálicos, excepto derivados del petróleo y del carbón, cero coma cincuenta por ciento	0,50%
36001	Industrialización de combustibles líquidos y gas natural comprimido, sin expendio al público, cero coma veinticinco por ciento	0,25%
37000	Industrias metálicas básicas, cero coma cincuenta por ciento	0,50%
38000	Fabricación de productos metálicos, maquinarias y equipos, cero coma cincuenta por ciento	0,50%

PODER LEGISLATIVO – 43ª REUNION – 11-XII-2013

39000	Otras industrias manufactureras, cero coma cincuenta por ciento	0,50%
-------	--	-------

CONSTRUCCIÓN

40000	Construcción, cuatro por ciento	4,00%
41000	Reparaciones y/o trabajos de mantenimiento y/o conservación de obras, cualquiera sea su naturaleza, cuatro por ciento	4,00%

ELECTRICIDAD, AGUA Y GAS

51000	Suministros de electricidad, agua y gas, a excepción de los casos que se especifican a continuación, tres por ciento	3,00%
52000	Suministros de electricidad, agua y gas a cooperativas de usuarios, dos coma cincuenta por ciento	2,50%
53000	Suministros de electricidad, agua y gas a consumos residenciales, cinco coma cincuenta por ciento	5,50%
54000	Suministro de gas destinado a empresas industriales y para la generación de energía eléctrica, uno coma cincuenta por ciento	1,50%

COMERCIALES Y SERVICIOS

Comercio por Mayor

61100	Productos agropecuarios, forestales, de la pesca y minería, excepto el Código 61101, cuatro por ciento	4,00%
61101	Semillas, dos por ciento	2,00%
61200	Alimentos y bebidas, excepto los Códigos 61202 y 61904, cuatro por ciento	4,00%
61201	Tabaco, cigarrillos y cigarros, seis coma cincuenta por ciento	6,50%
61202	Pan, dos coma cincuenta por ciento	2,50%
61300	Textiles, confecciones, cueros y pieles, cuatro por ciento	4,00%
61400	Artes gráficas, maderas, papel y cartón, cuatro por ciento	4,00%
61500	Productos químicos derivados del petróleo y artículos de caucho y de plástico, excepto el Código 61502, cuatro por ciento	4,00%
61501	Combustibles líquidos y gas natural comprimido, dos por ciento	2,00%
61502	Agroquímicos y fertilizantes, dos por ciento	2,00%
61503	Especialidades medicinales para uso humano, según la definición de "especialidad medicinal" establecida para el Impuesto al Valor Agregado, uno coma cincuenta por ciento	1,50%
61600	Artículos para el hogar y materiales para la construcción, cuatro por ciento	4,00%
61700	Metales, excluidas maquinarias, cuatro por ciento	4,00%
61800	Vehículos -con excepción del Código 61801-, maquinarias y aparatos, cuatro por ciento	4,00%
61801	Vehículos automotores, motocicletas y ciclomotores nuevos producidos en el Mercosur, dos coma noventa y cinco por ciento	2,95%
61900	Otros comercios mayoristas no clasificados en otra parte, cuatro por ciento	4,00%
61901	Compraventa de cereales, forrajeras y oleaginosas, cero coma veinticinco por ciento	0,25%
61902	Comercialización de billetes de lotería y juegos de azar autorizados, siete coma cincuenta por ciento	7,50%
61904	Leche fluida o en polvo, entera o descremada, sin aditivos, para reventa en su mismo estado, uno coma veinte por ciento	1,20%

PODER LEGISLATIVO – 43ª REUNION – 11-XII-2013

61905	Comercialización de gas licuado de petróleo en garrafas, cilindros o similares, en las operaciones comprendidas en el inciso d) del artículo 193 del Código Tributario Provincial, cuatro coma diez por ciento	4,10%
-------	---	-------

Comercio por Menor y Expendio al Público de Combustibles y Gas Natural Comprimido

62100	Alimentos y bebidas -con excepción del Código 62102-, cuatro por ciento	4,00%
62101	Tabaco, cigarrillos y cigarros, seis coma cincuenta por ciento	6,50%
62102	Pan, tres coma cincuenta por ciento	3,50%
62200	Indumentaria, cuatro por ciento	4,00%
62300	Artículos para el hogar, cuatro por ciento	4,00%
62400	Papelería, librería, diarios, artículos para oficina y escolares, cuatro por ciento	4,00%
62500	Farmacias -con excepción del Código 62501-, perfumerías y artículos de tocador, cuatro por ciento	4,00%
62501	Farmacias, exclusivamente por la venta de especialidades medicinales para uso humano, según la definición de "especialidad medicinal" establecida para el Impuesto al Valor Agregado, uno coma cincuenta por ciento	1,50%
62600	Ferreterías, cuatro por ciento	4,00%
62700	Vehículos -con excepción del Código 62701-, cuatro por ciento	4,00%
62701	Vehículos automotores, motocicletas y ciclomotores nuevos producidos en el Mercosur, dos coma noventa y cinco por ciento	2,95%
62800	Expendio al público de combustibles líquidos y gas natural comprimido, tres coma veinticinco por ciento	3,25%
62801	Industrialización de combustibles líquidos y gas natural comprimido con venta y/o expendio al público, tres coma cincuenta por ciento	3,50%
62900	Otros comercios minoristas no clasificados en otra parte, cuatro por ciento	4,00%
62901	Compraventa de cereales, forrajeras y oleaginosas, cero coma veinticinco por ciento	0,25%
62902	Comercialización de billetes de lotería y juegos de azar autorizados, siete coma cincuenta por ciento	7,50%
62904	Agroquímicos y fertilizantes, dos por ciento	2,00%
62905	Comercialización de gas licuado de petróleo en garrafas, cilindros o similares, en las operaciones comprendidas en el inciso d) del artículo 193 del Código Tributario Provincial, cuatro coma diez por ciento	4,10%

Restaurantes, Hoteles y Servicios de Provisión de Alimentos

63100	Restaurantes y otros establecimientos que expendan bebidas y comidas -excepto boites, cafés-concert, dancings, clubes nocturnos y establecimientos de análogas actividades, cualquiera sea su denominación, como así también la actividad del Código 84902-, cuatro por ciento	4,00%
63101	Provisión de alimentos cocidos, racionados y envasados listos para su consumo -excepto cuando tenga por destino consumidores finales (artículo 185 del Código Tributario Provincial)-, dos por ciento	2,00%
63200	Hoteles y otros lugares de alojamiento, cuatro por ciento	4,00%

PODER LEGISLATIVO – 43ª REUNION – 11-XII-2013

63201	Hoteles alojamiento por hora, casas de citas y establecimientos similares, cualquiera sea la denominación utilizada, diez coma cincuenta por ciento	10,50%
-------	--	--------

TRANSPORTE, ALMACENAMIENTO Y COMUNICACIONES

Transporte

71100	Transporte terrestre, a excepción de los casos que se enuncian a continuación, tres coma cincuenta por ciento	3,50%
71101	Transporte terrestre automotor de cargas, uno coma cincuenta por ciento	1,50%
71102	Transporte terrestre de productos agrícola-ganaderos en estado natural, dos coma cincuenta por ciento	2,50%
71103	Transporte terrestre automotor de productos agrícola-ganaderos en estado natural, uno coma cincuenta por ciento	1,50%
71200	Transporte por agua, tres coma cincuenta por ciento	3,50%
71300	Transporte aéreo, tres coma cincuenta por ciento	3,50%
71400	Servicios relacionados con el transporte, tres coma cincuenta por ciento	3,50%
71401	Agencias o empresas de turismo y viajes, comisiones, bonificaciones o remuneraciones por intermediación, siete coma cincuenta por ciento	7,50%
71402	Agencias o empresas de turismo y viajes, por las operaciones de compraventa y/o prestaciones de servicios que realicen por cuenta propia, dos coma cincuenta por ciento	2,50%
71403	Agentes de carga internacional, entendiéndose por tales a aquellas personas jurídicas o físicas que estando inscriptas como agentes de transporte aduanero ante la Administración Federal de Ingresos Públicos o el organismo competente en materia aduanera, sean proveedores de servicios logísticos en todo lo relacionado a los movimientos de carga nacional y/o internacional, con estructura propia y/o de terceros, coordinando y organizando embarques nacionales y/o internacionales, consolidación y/o desconsolidación de cargas, depósitos de mercadería, embalajes y demás servicios conexos al transporte internacional, uno coma cincuenta por ciento	1,50%
72000	Depósitos y almacenamiento, cuatro por ciento	4,00%
73000	Comunicaciones, excluidos teléfonos y correos, seis coma cincuenta por ciento	6,50%
73001	Teléfonos, seis coma cincuenta por ciento	6,50%
73002	Correos, seis coma cincuenta por ciento	6,50%

SERVICIOS

Servicios Prestados al Público

82100	Instrucción pública, cuatro por ciento	4,00%
82200	Institutos de investigación y científicos, cuatro por ciento	4,00%
82300	Servicios médicos y odontológicos -excepto los Código 82301 y 82302- dos por ciento	2,00%
82301	Servicios veterinarios, cuatro por ciento	4,00%
82302	Servicios de medicina prepaga y de entidades gerenciadoras o similares del sistema de salud que no prestan el servicio directamente al asociado y/o afiliado, dos por ciento	2,00%
82400	Instituciones de asistencia social, cuatro por ciento	4,00%
82500	Asociaciones comerciales, profesionales y laborales, cuatro por ciento	4,00%
82600	Servicios de acceso a navegación y otros canales de uso de Internet (cyber y/o similares), cuatro por ciento	4,00%

PODER LEGISLATIVO – 43ª REUNION – 11-XII-2013

82900	Otros servicios sociales conexos, cuatro por ciento	4,00%
82901	Otros servicios prestados al público no clasificados en otra parte, cuatro por ciento	4,00%

Servicios Prestados a las Empresas

83100	Servicios de elaboración de datos y tabulación, cuatro por ciento	4,00%
83200	Servicios jurídicos, cuatro por ciento	4,00%
83300	Servicios de contabilidad, auditoria y teneduría de libros, cuatro por ciento	4,00%
83400	Alquiler y arrendamiento de máquinas y equipos, cuatro por ciento	4,00%
83900	Otros servicios prestados a empresas, no clasificados en otra parte, cuatro por ciento	4,00%
83901	Agencias o empresas de publicidad, diferencia entre los precios de compra y venta, y actividad de intermediación, siete coma cincuenta por ciento	7,50%
83902	Agencias o empresas de publicidad: servicios propios y productos que se facturen, cuatro por ciento	4,00%
83903	Publicidad callejera, cuatro por ciento	4,00%
83904	Producción, comercialización y/o distribución de cualquier tipo de programas para ser transmitidos por radio o televisión, cuatro coma cincuenta por ciento	4,50%

Servicios de Esparcimiento

84100	Películas cinematográficas y emisiones de radio y televisión, cuatro por ciento	4,00%
84200	Bibliotecas, museos, jardines botánicos y zoológicos y otros servicios culturales, cuatro por ciento	4,00%
84300	Explotación de juegos electrónicos, diez coma cincuenta por ciento	10,50%
84400	Centros de entretenimiento familiar, entendiéndose por tales aquellos establecimientos con juegos de parques, mecánicos, electrónicos o similares que posean menos de veinte por ciento (20%) de los mismos en calidad de videojuegos, cuatro por ciento	4,00%
84900	Servicios de diversión y esparcimiento no clasificados en otra parte, cuatro por ciento	4,00%
84901	Boites, cafés-concert, dancings, clubes nocturnos, confiterías bailables y/o con espectáculos, discotecas, pistas de baile y establecimientos análogos, cualquiera sea la denominación utilizada, diez coma cincuenta por ciento	10,50%
84902	Expendio de bebidas en espacios (barras, puntos de venta, etc.) ubicados dentro de los establecimientos previstos en el Código 84901, diez coma cincuenta por ciento	10,50%

Servicios Personales y de los Hogares

85100	Servicios de reparaciones, cuatro por ciento	4,00%
85200	Servicios de lavandería, establecimientos de limpieza y teñido, cuatro por ciento	4,00%

PODER LEGISLATIVO – 43ª REUNION – 11-XII-2013

85300	Servicios personales directos, incluida la actividad de corredor inmobiliario inscripto en la matrícula de su colegio profesional con jurisdicción en la Provincia de Córdoba, cuando no sea desarrollado en forma de empresa, cuatro por ciento	
		4,00%
85301	Toda actividad de intermediación que se ejerza percibiendo comisiones, bonificaciones, porcentajes y otras retribuciones análogas tales como consignaciones, intermediación en la compraventa de títulos de bienes muebles e inmuebles en forma pública o privada, agencias o representaciones para la venta de mercaderías de propiedad de terceros, cuatro coma sesenta por ciento	
		4,60%
85302	Consignatarios de hacienda: comisiones de rematador, cinco coma cincuenta por ciento	5,50%
85303	Consignatarios de hacienda: fletes, báscula, pesaje y otros ingresos que signifiquen retribución de su actividad, tres por ciento	3,00%
85304	Toda actividad de intermediación en las operaciones de granos en estado natural (cereales, oleaginosas y legumbres) no destinados a la siembra, comprendida en el artículo 197 del Código Tributario Provincial, dos coma treinta por ciento	2,30%

Servicios Financieros y Otros Servicios

91001	Préstamos de dinero, descuentos de documentos de terceros y demás operaciones efectuadas por los bancos y otras instituciones sujetas al régimen de la Ley de Entidades Financieras, siete coma cincuenta por ciento	
		7,50%
91002	Compañías de capitalización y ahorro, cinco coma cincuenta por ciento	5,50%
91003	Préstamos de dinero (con garantía hipotecaria, con garantía prendaria o sin garantía real), descuentos de documentos de terceros y demás operaciones financieras efectuadas por entidades no sujetas al régimen de la Ley de Entidades Financieras, ocho por ciento	
		8,00%
91004	Casas, sociedades o personas que compren o vendan pólizas de empeño, realicen transacciones o adelanten dinero sobre ellas, por cuenta propia o en comisión, cinco coma cincuenta por ciento	
		5,50%
91005	Empresas o personas dedicadas a la negociación de órdenes de compra, cinco coma cincuenta por ciento	5,50%
91006	Préstamos de dinero efectuados por las entidades a que se refiere el inciso 5) del artículo 207 del Código Tributario Provincial, en la medida que el dinero otorgado en préstamo provenga del depósito efectuado por sus asociados, dos coma cincuenta por ciento	
		2,50%
91007	Préstamos de dinero efectuados por las entidades a que se refiere el inciso 5) del artículo 207 del Código Tributario Provincial, no incluidos en el Código 91006, tres por ciento	
		3,00%
91008	Compra y venta de divisas, títulos, bonos, letras de cancelación de obligaciones provinciales y/o similares y demás papeles emitidos y que se emitan en el futuro por la Nación, las provincias o las municipalidades, cinco coma cincuenta por ciento	
		5,50%

PODER LEGISLATIVO – 43ª REUNION – 11-XII-2013

91009	Sistemas de tarjeta de crédito -Ley Nacional N° 25.065- (Servicios financieros y demás ingresos obtenidos en el marco de la referida norma), cuatro coma setenta y cinco por ciento	4,75%
92000	Entidades de seguros y reaseguro, cuatro coma cincuenta por ciento	4,50%

LOCACIÓN DE BIENES INMUEBLES

93000	Locación de bienes inmuebles -excepto los comprendidos en el Código 93001, 93100 y 93101-, cuatro por ciento	4,00%
93001	Locación de bienes inmuebles rurales -excepto los comprendidos en el Código 93101-, cuatro por ciento	4,00%
93100	Locación de bienes inmuebles -excepto los comprendidos en el Código 93101-, cuando no se reúnan las previsiones del artículo 23 de la presente Ley, cinco por ciento	5,00%
93101	Locación de bienes inmuebles rurales, cuando no se reúnan las previsiones del artículo 23 de la presente Ley, cinco por ciento	5,00%

OTRAS ACTIVIDADES

94000	Servicios de la administración pública, prestación pública de servicios a la comunidad en general y servicios a la seguridad social obligatoria, tres coma cincuenta por ciento	3,50%
-------	--	-------

No obstante lo dispuesto precedentemente, los ingresos obtenidos por operaciones entre sujetos radicados en la Zona Franca Córdoba, en su condición de usuarios o concesionarios de la misma, estarán sujetos a la alícuota del cero coma diez por ciento (0,10%). Esta disposición no alcanza a los ingresos derivados de la venta de bienes al Territorio Aduanero General o Especial y de las locaciones y/o prestaciones para ser utilizadas en ellos, las que quedarán sujetas a las alícuotas establecidas para cada actividad.

Artículo 18.- En el caso de contribuyentes cuya sumatoria de bases imponibles, declaradas o determinadas por la Dirección para el ejercicio fiscal 2013, atribuibles a la totalidad de actividades desarrolladas -incluidas las que corresponderían a las exentas y/o no gravadas-, cualquiera sea la jurisdicción en que se lleven a cabo las mismas, no supere la suma de Pesos Dos Millones Trescientos Cuarenta Mil (\$ 2.340.000,00), resultarán aplicables las alícuotas establecidas en los artículos 16 y 17 precedentes, reducidas en un treinta por ciento (30%).

Cuando el inicio de actividad tenga lugar con posterioridad al 1 de enero del año 2014, corresponderá la aplicación de la alícuota reducida establecida en el presente artículo a partir del primer día del cuarto mes de operaciones del contribuyente, en tanto el importe anualizado de sus ingresos brutos acumulados hasta el mes anterior no supere el límite precedentemente establecido. A efectos de determinar el referido importe anualizado de ingresos deberá computarse el trimestre que se inicia a partir del mes en que se devengara o percibiera, según corresponda, los mismos.

Los contribuyentes del Impuesto sobre los Ingresos Brutos encuadrados en el Régimen Especial Monto Fijo previsto en el artículo 213 del Código Tributario Provincial, que cambien al régimen general de tributación, gozarán del beneficio establecido en el primer párrafo del presente artículo desde el 1 del mes siguiente a la fecha en que se produjo el cambio y siempre que sus ingresos brutos del año anterior o el importe anualizado de los ingresos acumulados en el año -en el caso de inicio en dicha anualidad- no excedan el importe a que se hace referencia en el mismo o en la proporción indicada en el párrafo precedente.

Artículo 19.- En el caso de contribuyentes cuya sumatoria de bases imponibles, declaradas o determinadas por la Dirección para el ejercicio fiscal 2013, atribuibles a la totalidad de actividades desarrolladas -incluidas las que corresponderían a las exentas y/o no gravadas-, cualquiera sea la jurisdicción en que se lleven a cabo las mismas, no supere la suma de Pesos Cuatro Millones Seiscientos Ochenta Mil (\$ 4.680.000,00), resultará de aplicación la alícuota del dos coma ochenta por ciento (2,80%) a las actividades que, conforme la codificación prevista en las disposiciones legales pertinentes, se indican a continuación:

Alimentos y Bebidas (Códigos 62100.01, 62100.02, 62100.03, 62100.07, 62100.11, 62100.12, 62100.13, 62100.14, 62100.15, 62100.16, 62100.17, 62100.18, 62100.19 y 62100.25).

Indumentaria (Códigos 62200.01, 62200.09, 62200.11, 62200.12, 62200.13, 62200.14, 62200.21 y 62200.22).

Artículos de Librería (Códigos 62400.10, 62400.20, 62400.30, 62400.32 y 62400.40).

Ferretería (Código 62600.10).

Vehículos (Código 62700.70).

Restaurantes y otros establecimientos que expendan bebidas y comidas (Código 63100.11).

Hoteles y otros lugares de alojamiento (Códigos 63200.11 y 63200.21), en tanto se verifique la condición dispuesta en el artículo 24 de la presente Ley.

Cuando el inicio de actividad tenga lugar con posterioridad al 1 de enero del año 2014, corresponderá la aplicación de la alícuota establecida en el presente artículo a partir del primer día del cuarto mes de operaciones del contribuyente, en tanto el importe anualizado de sus ingresos brutos acumulados hasta el mes anterior no supere el límite precedentemente establecido. A efectos de determinar el referido importe anualizado de ingresos deberá computarse el trimestre que se inicia a partir del mes en que se devengaran o percibieran, según corresponda, los mismos.

Artículo 20.- En el caso de contribuyentes cuya sumatoria de bases imponibles, declaradas o determinadas por la Dirección para el ejercicio fiscal 2013, atribuibles a la totalidad de actividades desarrolladas -incluidas las que corresponderían a las exentas y/o no gravadas-, cualquiera sea la jurisdicción en que se lleven a cabo las mismas, supere la suma de Pesos Ocho Millones Setecientos Cincuenta Mil (\$ 8.750.000,00) y realicen las actividades que, conforme la codificación prevista en las disposiciones legales pertinentes se indican a continuación, resultarán aplicables las siguientes alícuotas especiales:

COMERCIALES Y SERVICIOS

Comercio por Mayor

61100	Productos agropecuarios, forestales, de la pesca y minería, excepto el Código 61101, cuatro coma setenta y cinco por ciento	4,75%
61101	Semillas, dos coma cuarenta por ciento	2,40%
61200	Alimentos y bebidas, excepto los Códigos 61202 y 61904, cuatro coma setenta y cinco por ciento	4,75%
61201	Tabaco, cigarrillos y cigarros, siete coma setenta por ciento	7,70%
61202	Pan, dos coma cincuenta por ciento	2,50%
61300	Textiles, confecciones, cueros y pieles, cuatro coma setenta y cinco por ciento	4,75%
61400	Artes gráficas, maderas, papel y cartón, cuatro coma setenta y cinco por ciento	4,75%
61500	Productos químicos derivados del petróleo y artículos de caucho y de plástico, excepto el Código 61502, cuatro coma setenta y cinco por ciento	4,75%
61501	Combustibles líquidos y gas natural comprimido, dos por ciento	2,00%
61502	Agroquímicos y fertilizantes, dos coma cuarenta por ciento	2,40%
61503	Especialidades medicinales para uso humano, según la definición de "especialidad medicinal" establecida para el Impuesto al Valor Agregado, uno coma cincuenta por ciento	1,50%
61600	Artículos para el hogar y materiales para la construcción, cuatro coma setenta y cinco por ciento	4,75%
61700	Metales, excluidas maquinarias, cuatro coma setenta y cinco por ciento	4,75%
61800	Vehículos -con excepción del Código 61801-, maquinarias y aparatos, cuatro coma setenta y cinco por ciento	4,75%
61801	Vehículos automotores, motocicletas y ciclomotores nuevos producidos en el Mercosur, tres coma cincuenta por ciento	3,50%
61900	Otros comercios mayoristas no clasificados en otra parte, cuatro coma setenta y cinco por ciento	4,75%
61901	Compraventa de cereales, forrajeras y oleaginosas, cero coma treinta por ciento	0,30%
61902	Comercialización de billetes de lotería y juegos de azar autorizados, ocho coma noventa por ciento	8,90%
61904	Leche fluida o en polvo, entera o descremada, sin aditivos, para reventa en su mismo estado, uno coma veinte por ciento	1,20%
61905	Comercialización de gas licuado de petróleo en garrafas, cilindros o similares, en las operaciones comprendidas en el inciso d) del artículo 193 del Código Tributario Provincial, cuatro coma ochenta y siete por ciento	4,87%

Comercio por Menor y Expendio al Público de Combustibles y Gas Natural Comprimido

62100	Alimentos y bebidas, con excepción del Código 62102, cuatro coma setenta y cinco por ciento	4,75%
62101	Tabaco, cigarrillos y cigarros, siete coma setenta por ciento	7,70%
62200	Indumentaria, cuatro coma setenta y cinco por ciento	4,75%
62300	Artículos para el hogar, cuatro coma setenta y cinco por ciento	4,75%
62400	Papelería, librería, diarios, artículos para oficina y escolares, cuatro coma setenta y cinco por ciento	4,75%
62500	Farmacias -con excepción del Código 62501-, perfumerías y artículos de tocador, cuatro coma setenta y cinco por ciento	4,75%
62600	Ferreterías, cuatro coma setenta y cinco por ciento	4,75%
62700	Vehículos -con excepción del Código 62701-, cuatro coma setenta y cinco por ciento	4,75%
62701	Vehículos automotores, motocicletas y ciclomotores nuevos producidos en el Mercosur, tres coma cincuenta por ciento	3,50%
62900	Otros comercios minoristas no clasificados en otra parte, cuatro coma setenta y cinco por ciento	4,75%
62901	Compraventa de cereales, forrajeras y oleaginosas, cero coma treinta por ciento	0,30%
62902	Comercialización de billetes de lotería y juegos de azar autorizados, ocho coma noventa por ciento	8,90%
62904	Agroquímicos y fertilizantes, dos coma cuarenta por ciento	2,40%
5 6290	Comercialización de gas licuado de petróleo en garrafas, cilindros o similares, en las operaciones comprendidas en el inciso d) del artículo 193 del Código Tributario Provincial, cuatro coma ochenta y siete por ciento	4,87%

Restaurantes, Hoteles y Servicios de Provisión de Alimentos

63100	Restaurantes y otros establecimientos que expendan bebidas y comidas -excepto boites, cafés-concert, dancings, clubes nocturnos y establecimientos de análogas actividades, cualquiera sea su denominación, como así también la actividad del Código 84902-, cuatro coma setenta y cinco por ciento	4,75%
63101	Provisión de alimentos cocidos, racionados y envasados listos para su consumo -excepto cuando tenga por destino consumidores finales (artículo 158 del Código Tributario Provincial)-, dos coma cuarenta por ciento	2,40%
63200	Hoteles y otros lugares de alojamiento, cuatro coma setenta y cinco por ciento	4,75%
63201	Hoteles alojamiento por hora, casas de citas y establecimientos similares, cualquiera sea la denominación utilizada, doce coma cincuenta por ciento	12,50%

TRANSPORTE, ALMACENAMIENTO Y COMUNICACIONES

Transporte

71401	Agencias o empresas de turismo y viajes, comisiones, bonificaciones o remuneraciones por intermediación, ocho coma noventa por ciento	8,90%
71402	Agencias o empresas de turismo y viajes, por las operaciones de compraventa y/o prestaciones de servicios que realicen por cuenta propia, dos coma noventa y siete por ciento	2,97%

PODER LEGISLATIVO – 43ª REUNION – 11-XII-2013

71403	Agentes de carga internacional, entendiéndose por tales a aquellas personas jurídicas o físicas que estando inscriptas como agentes de transporte aduanero ante la Administración Federal de Ingresos Públicos o el organismo competente en materia aduanera, sean proveedores de servicios logísticos en todo lo relacionado a los movimientos de carga nacional y/o internacional, con estructura propia y/o de terceros, coordinando y organizando embarques nacionales y/o internacionales, consolidación y/o desconsolidación de cargas, depósitos de mercadería, embalajes y demás servicios conexos al transporte internacional, uno coma setenta y ocho por ciento	1,78%
72000	Depósitos y almacenamiento, cuatro coma setenta y cinco por ciento	4,75%
73001	Teléfonos, seis coma setenta por ciento	6,70%

SERVICIOS

Servicios Prestados al Público

82100	Instrucción pública, cuatro coma setenta y cinco por ciento	4,75%
82200	Institutos de investigación y científicos, cuatro coma setenta y cinco por ciento	4,75%
82300	Servicios médicos y odontológicos -excepto los Código 82301 y 82302- dos coma cuarenta por ciento	2,40%
82301	Servicios veterinarios, cuatro coma setenta y cinco por ciento	4,75%
82302	Servicios de medicina prepaga y de entidades gerenciadoras o similares del sistema de salud que no prestan el servicio directamente al asociado y/o afiliado, dos coma cuarenta por ciento	2,40%
82400	Instituciones de asistencia social, cuatro coma setenta y cinco por ciento	4,75%
82500	Asociaciones comerciales, profesionales y laborales, cuatro coma setenta y cinco por ciento	4,75%
82600	Servicios de acceso a navegación y otros canales de uso de Internet (cyber y/o similares), cuatro coma setenta y cinco por ciento	4,75%
82900	Otros servicios sociales conexos, cuatro coma setenta y cinco por ciento	4,75%
82901	Otros servicios prestados al público no clasificados en otra parte, cuatro coma setenta y cinco por ciento	4,75%

Servicios Prestados a las Empresas

83100	Servicios de elaboración de datos y tabulación, cuatro coma setenta y cinco por ciento	4,75%
83200	Servicios jurídicos, cuatro coma setenta y cinco por ciento	4,75%
83300	Servicios de contabilidad, auditoría y teneduría de libros, cuatro coma setenta y cinco por ciento	4,75%
83400	Alquiler y arrendamiento de máquinas y equipos, cuatro coma setenta y cinco por ciento	4,75%
83900	Otros servicios prestados a empresas, no clasificados en otra parte, cuatro coma setenta y cinco por ciento	4,75%
83901	Agencias o empresas de publicidad, diferencia entre los precios de compra y venta, y actividad de intermediación, ocho coma noventa por ciento	8,90%
83902	Agencias o empresas de publicidad: servicios propios y productos que se facturen, cuatro coma setenta y cinco por ciento	4,75%
83903	Publicidad callejera, cuatro coma setenta y cinco por ciento	4,75%

Servicios de Esparcimiento

84100	Películas cinematográficas y emisiones de radio y televisión, cuatro coma setenta y cinco por ciento	4,75%
-------	---	-------

PODER LEGISLATIVO – 43ª REUNION – 11-XII-2013

84200	Bibliotecas, museos, jardines botánicos y zoológicos y otros servicios culturales, cuatro coma setenta y cinco por ciento	4,75%
84300	Explotación de juegos electrónicos, doce coma cincuenta por ciento	12,50%
84400	Centros de entretenimiento familiar, entendiéndose por tales aquellos establecimientos con juegos de parques, mecánicos, electrónicos o similares que posean menos de veinte por ciento (20%) de los mismos en calidad de videojuegos, cuatro coma setenta y cinco por ciento	4,75%
84900	Servicios de diversión y esparcimiento no clasificados en otra parte, cuatro coma setenta y cinco por ciento	4,75%
84901	Boites, cafés-concert, dancings, clubes nocturnos, confiterías bailables y/o con espectáculos, discotecas, pistas de baile y establecimientos análogos, cualquiera sea la denominación utilizada, doce coma cincuenta por ciento	12,50%
84902	Expendio de bebidas en espacios (barras, puntos de venta, etc.) ubicados dentro de los establecimientos previstos en el Código 84901, doce coma cincuenta por ciento	12,50%

Servicios Personales y de los Hogares

85100	Servicios de reparaciones, cuatro coma setenta y cinco por ciento	4,75%
85200	Servicios de lavandería, establecimientos de limpieza y teñido, cuatro coma setenta y cinco por ciento	4,75%
85300	Servicios personales directos, incluida la actividad de corredor inmobiliario inscripto en la matrícula de su colegio profesional con jurisdicción en la Provincia de Córdoba, cuando no sea desarrollado en forma de empresa, cuatro coma setenta y cinco por ciento	4,75%
85301	Toda actividad de intermediación que se ejerza percibiendo comisiones, bonificaciones, porcentajes y otras retribuciones análogas tales como consignaciones, intermediación en la compraventa de títulos de bienes muebles e inmuebles en forma pública o privada, agencias o representaciones para la venta de mercaderías de propiedad de terceros, cinco coma cuarenta por ciento	5,40%
85302	Consignatarios de hacienda: comisiones de rematador, seis coma cincuenta por ciento	6,50%
85303	Consignatarios de hacienda: fletes, báscula, pesaje y otros ingresos que signifiquen retribución de su actividad, tres coma cincuenta por ciento	3,50%
85304	Toda actividad de intermediación en las operaciones de granos en estado natural (cereales, oleaginosas y legumbres) no destinados a la siembra, comprendida en el artículo 197 del Código Tributario Provincial, dos coma setenta y cinco por ciento	2,75%

LOCACIÓN DE BIENES INMUEBLES

93000	Locación de bienes inmuebles -excepto los comprendidos en los Códigos 93001, 93100 y 93101-, cuatro coma setenta y cinco por ciento	4,75%
93001	Locación de bienes inmuebles rurales -excepto los comprendidos en el Código 93101-, cuatro coma setenta y cinco por ciento	4,75%
93100	Locación de bienes inmuebles -excepto los comprendidos en el Código 93101-, cuando no se reúnan las previsiones del artículo 23 de la presente Ley, cinco coma setenta y cinco por ciento	5,75%
93101	Locación de bienes inmuebles rurales, cuando no se reúnan las previsiones	5,75%

del artículo 23 de la presente Ley, **cinco coma setenta y cinco por ciento**

OTRAS ACTIVIDADES

94000 Servicios de la administración pública, prestación pública de servicios a la comunidad en general y servicios a la seguridad social obligatoria, **cuatro por ciento**

4,00%

Cuando el inicio de actividad tenga lugar con posterioridad al 1 de enero del año 2014, resultarán de aplicación las alícuotas establecidas en el párrafo precedente a partir del primer día del cuarto mes de operaciones del contribuyente, en tanto el importe anualizado de sus ingresos brutos acumulados hasta el mes anterior supere el importe previsto en el presente artículo. A efectos de determinar el referido importe anualizado de ingresos, deberá computarse el trimestre que se inicia a partir del mes en que se devengaran o percibieran, según corresponda, los mismos.

Hasta que se verifique la condición prevista en el párrafo anterior el contribuyente aplicará las alícuotas previstas en el artículo 17 de la presente Ley.

Artículo 21.- La alícuota dispuesta para la actividad de la "Construcción" prevista en el Código 40000 del artículo 17 de la presente Ley, será de aplicación para los ingresos provenientes de dicha actividad realizada directamente o a través de terceros sobre inmuebles propios y/o ajenos.

Los ingresos provenientes de reparaciones y/o trabajos de mantenimiento y/o conservación de obras, cualquiera sea su naturaleza, aun cuando quedaren incluidos dentro de la codificación prevista en las disposiciones legales pertinentes como actividad de la construcción, quedan comprendidos en el Código de Actividad 41000.

Artículo 22.- Las alícuotas dispuestas para las actividades "Industriales" previstas en los Códigos 31000 al 39000 del artículo 17 de la presente Ley, serán de aplicación en tanto la explotación o el establecimiento productivo en actividad se encuentre ubicado en la Provincia de Córdoba. Los sujetos que no realicen el proceso de industrialización sino a través de los denominados faconiers, confeccionistas o terceros, excepto la actividad de matarife abastecedor tipificada en el Código 31002, quedan excluidos de la aplicación de las referidas alícuotas, exenciones y/o tratamientos especiales que se establecen para la actividad industrial, debiendo tributar a la alícuota del comercio mayorista o minorista previstas en los artículos 17 o 20 de la presente Ley, según corresponda, de acuerdo al tipo de bien comercializado.

En el caso de contribuyentes que no desarrollen su actividad industrial en establecimientos ubicados en la Provincia de Córdoba tributarán -salvo que se trate de operaciones con consumidores finales- a la alícuota del:

1) Cuatro por ciento (4,00%) o a la alícuota establecida para el comercio mayorista en el artículo 17 de la presente Ley, si ésta resultare inferior, cuando la sumatoria de bases imponibles, declaradas o determinadas por la Dirección para el ejercicio fiscal 2013 atribuibles a la totalidad de actividades desarrolladas -incluidas las que corresponderían a las exentas y/o no gravadas-, cualquiera sea la jurisdicción en que se lleven a cabo las mismas, no supere la suma de Pesos Ocho Millones Setecientos Cincuenta Mil (\$ 8.750.000,00), y

2) Cuatro coma setenta y cinco por ciento (4,75%) o a la alícuota para el comercio mayorista establecida en el artículo 20 de la presente Ley, si ésta resultare inferior, cuando la sumatoria referida en el inciso precedente supere la suma de Pesos Ocho Millones Setecientos Cincuenta Mil (\$ 8.750.000,00).

Cuando el inicio de actividad tenga lugar con posterioridad al 1 de enero del año 2014, resultarán de aplicación las alícuotas establecidas en el inciso 2) del párrafo precedente a partir del primer día del cuarto mes de operaciones, en tanto el importe anualizado de sus ingresos brutos acumulados en el trimestre analizado supere el importe previsto en dicho inciso. A efectos de determinar el referido importe anualizado de ingresos deberá computarse el trimestre que se inicia a partir del mes en que se devengaran o percibieran, según corresponda, los mismos.

Hasta que se verifique la condición prevista en el párrafo anterior el contribuyente aplicará las alícuotas previstas en el inciso 1) del párrafo precedente. Asimismo, se aplicarán dichas alícuotas durante la anualidad 2014 en caso de no superar los ingresos acumulados en el trimestre analizado el referido importe.

Las operaciones con consumidores finales, entendiéndose como tales a los sujetos no inscriptos en el impuesto, excepto que dicha falta de inscripción derive como consecuencia de exenciones en la jurisdicción correspondiente, tributarán el impuesto que para el comercio minorista establezcan los artículos 17 o 20 de la presente Ley, según corresponda, de acuerdo al tipo de bien comercializado.

Artículo 23.- Los ingresos derivados de la actividad de "Locación de Bienes Inmuebles" estarán alcanzados por la alícuota prevista en los Códigos 93000 y 93001 de los artículos 17 y 20 de la presente Ley, cuando por cada inmueble dado en locación, se hubiere repuesto íntegramente el Impuesto de Sellos en las formas y plazos previstos en el Código Tributario Provincial y en la presente Ley, o por las normas que regulan el citado impuesto en la jurisdicción en que se encuentra radicado el inmueble.

Cuando por la figura jurídica celebrada entre las partes no corresponda la reposición del Impuesto de Sellos, o en el caso que se omitiere, total o parcialmente, el mencionado impuesto que le corresponda al respectivo instrumento, resultarán de aplicación las alícuotas previstas en los códigos 93100 o 93101 de los artículos 17 y 20 de la presente Ley.

Artículo 24.- Los sujetos que desarrollen o exploten el servicio de hospedaje o alojamiento en el ámbito de la Provincia de Córdoba, según la clasificación de la Agencia Córdoba Turismo SEM o la que la sustituya en el futuro, quedarán excluidos de beneficios o tratamientos impositivos especiales (alícuotas reducidas y/o exenciones y/o mínimos especiales y/o la liberación de mínimos) que se dispongan para la referida actividad, cuando no se encuentren debidamente registrados ante la referida Autoridad de Aplicación.

A tales fines, el contribuyente deberá validar su inclusión en el padrón de contribuyentes y/o responsables que elaborará la Agencia Córdoba Turismo SEM.

La Dirección General de Rentas y la Agencia Córdoba Turismo SEM o el organismo que la sustituya en el futuro, dictarán las normas que se requieran para la aplicación de la presente disposición.

Artículo 25.- El impuesto mínimo a tributar, a excepción de los casos que se enuncian a continuación, será de Pesos Tres Mil (\$ 3.000,00).

Cuando se ejerzan o exploten las siguientes actividades o rubros, por cada una de ellas, deberá abonarse como impuesto mínimo:

- | | | |
|------------|---|---------------------|
| 1.- | Casas amuebladas y hoteles alojamiento por hora, por pieza habilitada al inicio del año calendario o de la actividad: | \$ 10.350,00 |
| 2.- | Negocios con juegos electrónicos, flippers o similares, por local habilitado, conforme a la siguiente escala: | |
| 2.1.- | Hasta diez (10) juegos: | \$ 6.756,00 |
| 2.2.- | De más de diez (10) y hasta veinticinco (25) juegos: | \$ 11.256,00 |
| 2.3.- | De más de veinticinco (25) y hasta cuarenta (40) juegos: | \$ 20.256,00 |
| 2.4.- | De más de cuarenta (40) juegos: | \$ 33.756,00 |
| 3.- | Confiterías bailables y/o establecimientos previstos en el Código 84902, por unidad de explotación: | |
| 3.1.- | En poblaciones de diez mil (10.000) o más habitantes: | |
| 3.1.1.- | Superficie hasta cuatrocientos (400) m ² : | \$ 40.500,00 |
| 3.1.2.- | Superficie de más de cuatrocientos (400) m ² y hasta un mil (1.000) m ² : | \$ 50.400,00 |
| 3.1.3.- | Superficie de más de un mil (1.000) m ² y hasta dos mil (2.000) m ² : | \$ 81.000,00 |
| 3.1.4.- | Superficie de más de dos mil (2.000) m ² : | \$ 101.076,00 |
| 3.2.- | En poblaciones de menos de diez mil (10.000) habitantes: | |
| 3.2.1.- | Superficie hasta cuatrocientos (400) m ² : | \$ 28.764,00 |
| 3.2.2.- | Superficie de más de cuatrocientos (400) m ² y hasta un mil (1.000) m ² : | \$ 36.108,00 |
| 3.2.3.- | Superficie de más de un mil (1.000) m ² y hasta dos mil (2.000) m ² : | \$ 57.120,00 |
| 3.2.4.- | Superficie de más de dos mil (2.000) m ² : | \$ 74.460,00 |
| | Cuando la actividad desarrollada sea exclusivamente la definida por el Código 84902 los metros cuadrados a considerar, a efectos de determinar el impuesto mínimo previsto en el presente artículo, serán los de los establecimientos del Código 84901. | |
| 4.- | Servicios prestados por playas de estacionamiento, por cada espacio y por mes, excepto las que exclusivamente presten servicios a motos, motocicletas y/o ciclomotores: | |
| 4.1.- | Ciudad de Córdoba, ubicada dentro del perímetro comprendido por las calles: Figueroa Alcorta, Marcelo T. de Alvear, Av. Pueyrredón, Av. Manuel Estrada, Av. Poeta Lugones, Bv. Perón, Sarmiento y Humberto Primo en ambas aceras y ochavas - Zona 1: | \$ 63,00 |
| 4.2.- | Ciudad de Córdoba, ubicadas dentro del perímetro comprendido por las calles: Intendente Mestre (S), La Tablada, Oncativo, Bv. Guzmán, Bv. Mitre, Intendente Mestre (S), Rodríguez Peña, Mariano Moreno, Av. Pueyrredón, Escutti, Ayacucho, Duarte Quirós, Bolívar, 27 de Abril, Arturo M. Bas, Deán Funes y Fragueiro en ambas aceras y ochavas - Zona 2: | |
| 4.3.- | Ciudad de Córdoba, excepto las Zonas 1 y 2: | \$ 32,00 |
| 4.4.- | Para poblaciones mayores a cien mil (100.000) habitantes, excepto la ciudad de Córdoba: | \$ 50,00 |
| 4.5.- | Para poblaciones con más de cincuenta mil (50.000) y menos de cien mil (100.000) habitantes: | \$ 19,00 |
| 4.6.- | Para poblaciones con menos de cincuenta mil (50.000) habitantes: | \$ 10,00 |
| 5.- | Locación o sublocación de cocheras, garajes, guardacoches o similares, por unidad y/o espacio y por mes: | |

5.1.-	Para poblaciones mayores a cien mil (100.000) habitantes:	\$ 25,00
5.2.-	Para poblaciones con hasta cien mil (100.000) habitantes:	\$ 12,00

Cuando el contribuyente desarrolle además de las actividades o rubros indicados en los puntos 1.- a 5.2.- precedentes, alguna actividad o rubro cuyo monto mínimo anual encuadre en las previsiones del primer párrafo del presente artículo, deberá tributar, asimismo y de corresponder, el monto mínimo general dispuesto en el mismo.

Artículo 26.- En el caso de iniciación y cese de actividades el impuesto mínimo a tributar será el resultante de proporcionar el importe anual correspondiente a la/s actividad/es desarrollada/s en función al tiempo transcurrido desde el inicio o hasta el cese de actividad/es, en ambos casos inclusive, según corresponda. A tales fines la fracción de mes se computará como mes completo.

Artículo 27.- Fíjense en los siguientes los conceptos correspondientes al Régimen Especial de Tributación del artículo 213 del Código Tributario Provincial:

	Concepto	Importe
1.-	Monto del Activo:	\$ 18.900,00
2.-	Impuesto fijo: por mes los contribuyentes abonarán los importes que se indican a continuación:	
2.1.-	Actividades comprendidas en los incisos 1) -a excepción del caso a que se refiere el artículo 28 de la presente Ley- y 2):	\$ 59,53
2.2.-	Actividades comprendidas en los incisos 3), 4), 5) y 6):	\$ 83,34
3.-	Se excluyen del Régimen Especial de Tributación a aquellos contribuyentes del Régimen Simplificado para Pequeños Contribuyentes -Ley Nacional N° 25.865- cuya sumatoria de ingresos brutos para el ejercicio fiscal 2013, atribuibles a la totalidad de actividades desarrolladas -incluidas las que corresponderían a las exentas y/o no gravadas-, cualquiera sea la jurisdicción en que se lleven a cabo las mismas, supere la suma de:	
3.1.-	Locaciones y prestaciones de servicios:	\$ 96.000,00
3.2.-	Resto de actividades:	\$ 192.000,00

Cuando se trate de contribuyentes que tributen por el Régimen Especial previsto en el presente artículo y que desarrollen más de una actividad encuadrada en el mismo con diferentes montos de impuesto fijo, deberán tributar el importe más elevado.

Artículo 28.- Establécense, a los fines dispuestos en el inciso 26) del artículo 208 del Código Tributario Provincial, los siguientes requisitos:

- a) Reciprocidad del beneficio: el municipio o comuna en el que se desarrolle la actividad, exima a los micro-emprendimientos del tributo que incida en su jurisdicción sobre las actividades comerciales, industriales y/o de servicios;
- b) Realizar la inscripción en el Impuesto sobre los Ingresos Brutos dentro de los treinta (30) días corridos siguientes al inicio de actividades;
- c) Acreditar la inscripción municipal en forma previa a la referida en el inciso b);
- d) La actividad se desarrolle con un máximo de hasta un (1) empleado, y
- e) Acreditar inscripción, de corresponder, en el registro que al efecto se establezca.

Artículo 29.- Facúltase a la Dirección General de Rentas a establecer las aperturas y desagregaciones de los códigos de actividades económicas referidas en el presente Capítulo, que se aplicarán en el cumplimiento de las obligaciones correspondientes al Impuesto sobre los Ingresos Brutos y las formalidades y plazos a cumplimentar por los contribuyentes a los fines de encuadrarse en las prescripciones del artículo 25 de esta Ley.

Asimismo, se faculta a la referida Dirección para disponer las equivalencias de Codificación de Actividades entre el Código Único de Actividades Convenio Multilateral -CUACM-, aprobado por Resolución General de la Comisión Arbitral y la que se establece para la Jurisdicción de Córdoba por aplicación de la presente Ley.

Los contribuyentes y/o responsables, a efectos de encuadrar sus actividades, deberán respetar la clasificación y/o codificación de las actividades económicas dispuestas por los artículos 17 y 20 de la presente Ley, independientemente de las estructuras, definiciones y/o principios básicos de ordenamiento y agrupamiento de actividades efectuadas para fines de carácter estadístico, quedando la misma sujeta a las disposiciones legales que la regulan.

CAPÍTULO IV IMPUESTO DE SELLOS

Artículo 30.- Fíjase en el catorce por ciento (14%) anual la renta mínima establecida en el artículo 241 del Código Tributario Provincial.

Artículo 31.- El Impuesto de Sellos establecido en el Título Tercero del Libro Segundo del Código Tributario Provincial se abonará de acuerdo con las alícuotas, escala e importes fijos que se especifican en los artículos siguientes del presente Capítulo.

Cuando el contribuyente y/o responsable no ingresare el importe del gravamen dentro del plazo previsto a tal efecto por el citado Código, las mencionadas alícuotas, escalas e importes fijos se incrementarán de la siguiente manera, en función de la fecha de pago del impuesto:

1. Hasta tres (3) meses de retardo: el veinte por ciento (20%);
2. Más de tres (3) meses y hasta seis (6) meses de retardo: el treinta por ciento (30%);
3. Más de seis (6) meses y hasta nueve (9) meses de retardo: el cuarenta por ciento (40%);
4. Más de nueve (9) meses y hasta doce (12) meses de retardo: el cincuenta por ciento (50%), y
5. Más de doce (12) meses de retardo: el setenta por ciento (70%).

Impuestos Proporcionales

Artículo 32.- Pagarán un Impuesto Proporcional

- 1.- **Del quince por mil (15,00 ‰):**
 - 1.1.- Los contratos de compraventa de inmuebles, cesión de derechos y acciones sobre los mismos y, en general, todo acto o contrato por el cual se transfiere el dominio de inmuebles o la nuda propiedad.
 - 1.2.- Las permutas de inmuebles entre sí o de inmuebles por muebles o semovientes.
 - 1.3.- Los actos, contratos y operaciones que, debiendo ser hechos por escritura pública, sean otorgados por instrumento privado.
- 2.- **Del siete coma veinte por mil (7,20‰):**
 - 2.1.- Los contratos de obras públicas y sus subcontratos en los casos en que sean registrados en bolsas, cámaras, mercados o asociaciones con personería jurídica constituidas en la Provincia o que tengan en ella filiales, agencias, oficinas o representaciones permanentes que reúnan los requisitos y se sometan a las obligaciones que establezca el Poder Ejecutivo Provincial.
- 3.- **Del diez por mil (10,00‰):**
 - 3.1.- Los contratos de locación y sub-locación de bienes inmuebles, incluidos los contratos con opción a compra.
 - 3.2.- Las liquidaciones periódicas que las entidades emisoras produzcan conforme a la utilización que cada usuario de tarjeta de crédito o de compras hubiere efectuado.
- 4.- **Del seis por mil (6,00‰):**
 - 4.1.- Los giros y los instrumentos de transferencias de fondos, con excepción de los débitos o créditos que efectúen entre sí las casas matrices y sucursales de un mismo banco, con motivo de sus propias operaciones.
- 5.- **Del doce por mil (12,00‰):**
 - 5.1.- Los reconocimientos de obligaciones y los contratos de mutuo y sus refinanciamientos.
 - 5.2.- Los contratos de crédito recíproco. El impuesto se pagará sobre el importe nominal del crédito.
 - 5.3.- Los contratos de locación o sub-locación de bienes muebles, de servicios y de obras, sus cesiones o transferencias, incluidos los con opción de compra.
 - 5.4.- Las divisiones de condominio.
 - 5.5.- La liquidación de sociedades, en el momento de aprobación del balance final y proyecto de distribución, en los casos en que los bienes transferidos no se encuentren alcanzados por una alícuota específica según la naturaleza de los mismos.
 - 5.6.- Cesiones de derechos y liquidaciones parciales y finales sobre el fondo común en las uniones transitorias de empresas y agrupaciones de colaboración.
 - 5.7.- Las escrituras públicas de constitución, prórroga o ampliación de hipoteca, de cesión de crédito y de constitución de prenda sobre el mismo.
 - 5.8.- Las cesiones de derechos y acciones sobre bienes litigiosos y hereditarios.
 - 5.9.- Las cesiones de créditos y derechos.
 - 5.10.- Las transacciones.
 - 5.11.- Los actos de constitución de renta vitalicia y de los derechos reales de usufructo, uso y habitación, servidumbre y anticresis.
 - 5.12.- Las autorizaciones para girar en descubierto, los adelantos en cuenta corriente y los descubiertos transitorios.
 - 5.13.- Las letras de cambio, las órdenes de pago, los pagarés y, en general, todas las obligaciones de dar sumas de dinero, salvo las órdenes de pago que libren los bancos contra sí mismos que tributarán un impuesto fijo.
 - 5.14.- Los instrumentos por los cuales los adherentes a los sistemas de operaciones de capitalización, acumulación de fondos, de formación de capitales y de ahorro para fines determinados, o sistemas combinados que contemplan participación en sorteos y complementariamente ahorro o capitalización, manifiesten su voluntad de incorporarse a los mismos.
 - 5.15.- Los contratos de prenda con registro.
 - 5.16.- Las fianzas, avales y demás garantías personales.

- 5.17.- Los contratos de compraventa, permuta y dación en pago de bienes muebles y semovientes, reconocimiento de dominio, condominio y adquisición del dominio de muebles por prescripción y de proveeduría o suministro, excepto que se trate de los casos previstos en los puntos 5.20.-, 6.5.- y 9.1.- del presente artículo.
- 5.18.- Los actos, contratos u obligaciones no sometidos por esta Ley a un gravamen especial.
- 5.19.- Las daciones en pago de bienes inmuebles.
- 5.20.- Las inscripciones del dominio de un automotor cuando el vendedor sea un comerciante habitualista de automotores, inscripto como tal ante la Dirección Nacional de los Registros Nacionales de la Propiedad Automotor y de Créditos Prendarios y exista una inscripción preventiva conforme lo dispuesto en el punto 9.1.- del presente artículo.
- 6.- Del quince por mil (15,00‰):**
- 6.1.- Los contratos de transferencias de establecimientos comerciales e industriales, las cesiones de derechos y acciones sobre los mismos.
- 6.2.- Las declaraciones de reconocimiento de dominio o condominio sobre bienes inmuebles.
- 6.3.- Las transferencias de construcciones o mejoras que tengan el carácter de inmuebles por accesión física.
- 6.4.- Las adquisiciones del dominio de inmuebles por prescripción.
- 6.5.- Las inscripciones del dominio de un automotor cuando no resulten aplicables las previsiones de los puntos 5.20.- o 9.1.-
- 6.6.- Las inscripciones de vehículos automotores cero kilómetro (0 km) adquiridos en concesionarias de extraña jurisdicción, cuando no resulten aplicables las previsiones del punto 9.2.- del presente artículo.
- 7.- Del dieciocho por mil (18,00‰):**
- 7.1.- Los contratos de concesión otorgados por cualquier autoridad administrativa, sus cesiones o transferencias y sus prórrogas, con excepción de los casos incluidos en el punto 7.2.-.
- 7.2.- En los casos de contratos a través de los cuales la Lotería de la Provincia de Córdoba S.E. otorga la concesión precaria de una Agencia de Juegos para efectuar la comercialización de los juegos que la misma autorice, la alícuota se reducirá un noventa por ciento (90%).
- 8.- Del uno coma veinte por mil (1,20‰):**
- 8.1.- Los contratos, liquidaciones, facturas y/o documentos equivalentes de compra-venta de granos en estado natural (cereales, oleaginosas y legumbres) o de canje o permuta de los mismos por otros bienes, locaciones y/o servicios y los formularios "Liquidaciones Primarias de Granos" utilizados en las operaciones de compra venta o consignación de los mismos.
- Cuando las referidas operaciones, por disposiciones de naturaleza legal y/o administrativa, requieran ser celebradas en más de un instrumento que mantienen una unidad o concurrencia entre los mismos -precio, objeto y partes intervinientes-, se deberá reponer el gravamen en uno sólo de ellos en oportunidad del acto por el que las partes formalizaron la operación -el primero, en la medida que tribute-.
- Cuando el precio de los actos u operaciones sujetas a imposición a que se hace referencia en el párrafo precedente sufre una modificación y/o variación con respecto al consignado en el instrumento por el cual se hubiere repuesto el impuesto correspondiente, deberán aplicarse por las referidas diferencias de precio, las previsiones del segundo párrafo del artículo 224 del Código Tributario Provincial.
- Las disposiciones referidas a la reposición del Impuesto de Sellos en un único instrumento de los celebrados -cuando mantengan una unidad entre los mismos-, resultan de aplicación en los casos de operaciones primarias y, asimismo, las que se efectúen con posterioridad en la cadena de comercialización de granos en estado natural no destinado a siembra.
- En las operaciones primarias de consignación cuya instrumentación sea efectuada mediante los formularios "Liquidaciones Primarias de Granos" (ex formulario C-1116 "C" -nuevo modelo-) la base imponible para el cálculo del Impuesto de Sellos es el valor total de la retribución que le corresponde al intermediario, comisionista y/o consignatario por la operación en la que actúan, incluyendo las deducciones por servicios adicionales que se le descuenten al productor. El impuesto así determinado no podrá ser inferior a la cuota fija prevista en el punto 3.- del artículo 33 de esta Ley por cada formulario de "Liquidación Primaria de Granos" en operaciones de consignación (ex formulario C-1116 "C" -nuevo modelo-). De verificarse con los referidos formularios de "Liquidación Primaria de Granos" en operaciones de consignación, la celebración de otros instrumentos, no se aplicarán entre éstos, las disposiciones de unidad o concurrencia prevista precedentemente, debiéndose tributar en forma independiente sobre los mismos.

- 8.2.- En los casos que las operaciones del punto 8.1.- sean registradas en bolsas, mercados, cámaras o asociaciones con personería jurídica constituidas en la Provincia o que tengan en ella filiales, agencias, oficinas o representaciones permanentes que sean nominados por la Secretaría de Ingresos Públicos, y bolsas, mercados, cámaras o asociaciones con personería jurídica constituidas en la Provincia de Córdoba que establezcan filiales, oficinas o representaciones en otras provincias y se encuentren actuando como agentes de recaudación en el Impuesto de Sellos de la Provincia de Córdoba, la alícuota o el mínimo, según corresponda, se reducirá en un cincuenta por ciento (50%), cuando se cumplan los requisitos que al efecto se reglamenten.

9.- Del cero por mil (0,00‰):

- 9.1.- Las inscripciones preventivas del dominio de un automotor en el Registro de la Propiedad Automotor a favor de un comerciante habitualista de automotores, inscripto como tal ante la Dirección Nacional de los Registros Nacionales de la Propiedad Automotor y de Créditos Prendarios, mediante el Formulario 17 o el que en el futuro lo sustituya.
- 9.2.- Las inscripciones de vehículos automotores cero kilómetro (0 km) adquiridos en concesionarias inscriptas como contribuyentes del Impuesto sobre los ingresos Brutos en la Provincia de Córdoba, sean éstas contribuyentes locales o de Convenio Multilateral con jurisdicción sede en la Provincia o inscripto en la jurisdicción Córdoba, siempre que la factura de compra sea emitida en la Provincia.

Artículo 33.- Pagarán una cuota fija:

1.- De Pesos Nueve (\$ 9,00):

- 1.1.- Solicitudes de crédito.
- 1.2.- Formularios y/o solicitudes y/o instrumentos de adhesión o afiliación a coberturas de emergencia médica y medicina prepaga.
- 1.3.- Formularios y/o solicitudes y/o instrumentos de adhesión o suscripción al servicio de televisión por cable.

2.- De Pesos Doce (\$ 12,00):

- 2.1.- Las órdenes de pago que libre un banco contra sí mismo.

3.- De Pesos Cincuenta (\$ 50,00):

- 3.1.- Los mandatos, sus modificaciones, sustituciones y revocatorias.

4.- De Pesos Treinta y Siete con Cincuenta Centavos (\$ 37,50):

- 4.1.- Los contratos de depósito de granos (cereales, oleaginosos y legumbres).
- 4.2.- Los instrumentos utilizados para respaldar operaciones de transferencias de granos previamente formalizadas por los contratos de depósito del punto 4.1.-.

5.- De Pesos Cincuenta (\$ 50,00):

- 5.1.- Las escrituras de protesto.
- 5.2.- Las opciones que se conceden para la realización de cualquier contrato.
- 5.3.- Los contra documentos.
- 5.4.- Los instrumentos de rescisión de cualquier contrato.
- 5.5.- Los contratos de depósito oneroso.
- 5.6.- Los instrumentos de aclaración, confirmación o ratificación de actos anteriores que hayan pagado impuesto y la simple modificación parcial de las cláusulas pactadas en actos o contratos preexistentes, siempre que:
- a) No se aumente su valor, ni se cambie su naturaleza o las partes intervinientes;
 - b) No se modifique la situación de terceros, y
 - c) No se prorrogue o amplíe el plazo convenido.
- 5.7.- Las revocatorias de donación.
- 5.8.- Las escrituras de constitución o prórroga de los derechos reales de servidumbre cuando en las escrituras no se fije precio o monto.
- 5.9.- Los reglamentos de copropiedad y administración prescriptos por el artículo 9º de la Ley Nacional N° 13.512, por cada condómino.
- 5.10.- Los formularios impresos de pagarés o prenda con registro en los que no se indique monto de la obligación.

6.- De Pesos Ciento Ochenta (\$ 180,00):

- 6.1.- La disolución y nombramiento de liquidador/es de sociedades.
- 6.2.- Los actos, contratos y operaciones cuya base imponible no sea susceptible de determinarse en el momento de su instrumentación y no se pueda efectuar la estimación a que se refiere el artículo 249 del Código Tributario Provincial.

Artículo 34.- Fijase en el setenta por ciento (70%) el porcentaje establecido en el último párrafo del artículo 229 del Código Tributario Provincial.

**Operaciones de Seguros
Capitalización y Créditos Recíprocos**

Artículo 35.- Las Operaciones de Seguros, Capitalización y Créditos Recíprocos pagarán:

- 1.- Los contratos de seguros de cualquier naturaleza o pólizas que lo establezcan, sus prórrogas y renovaciones convenidas en jurisdicción de la Provincia sobre bienes situados dentro de la misma, el diez por mil (10‰) calculado sobre el monto de la prima más recargos administrativos convenidos durante la vigencia total del contrato. Pagarán el mismo impuesto los contratos de seguros o las pólizas suscriptas fuera de la Provincia que cubran bienes situados dentro de su jurisdicción o riesgos por accidentes de personas domiciliadas en la misma jurisdicción. Cuando el tiempo de duración sea incierto, el impuesto será abonado en ocasión del pago de cada una de las primas parciales. Cuando se trate de seguros de vida la alícuota será del uno por mil (1‰).
- 2.- Los contratos preliminares de reaseguros, de carácter general, celebrados entre aseguradores en los que se estipulen las bases y condiciones para la cesión de una parte de la responsabilidad, pagarán un impuesto de Pesos Tres con Cincuenta Centavos (\$ 3,50) por cada foja.
- 3.- La restitución de primas al asegurado en ningún caso dará lugar a la devolución del impuesto que se haya satisfecho. El Impuesto de Sellos correspondiente a las pólizas será cobrado por los aseguradores y pagado al Fisco por los mismos mediante declaración jurada.
- 4.- Los informes de los liquidadores de siniestros o convenios que estos firmen con los asegurados, pagarán el cero coma cinco por mil (0,5‰) al ser aceptados o conformados por el asegurador.
- 5.- Los títulos de capitalización y ahorro con derechos a beneficios obtenidos por medio de sorteos independientemente del interés del capital, abonarán un sellado equivalente al uno por mil (1‰) sobre el capital suscripto, a cargo del suscriptor, el que será retenido y satisfecho por los emisores mediante declaración jurada.

CAPÍTULO V IMPUESTO A LAS ACTIVIDADES DEL TURF

Artículo 36.- El Impuesto a las Actividades del Turf establecido en el Título Quinto del Código Tributario Provincial, se pagará de la siguiente forma:

- 1.- **Por la inscripción de caballos en las carreras, el treinta por ciento (30%) del importe que cobren los hipódromos.**
- 2.- **Sobre los dividendos o sport de las apuestas:**
 - 2.1.- Apuestas simples (a ganador y/o placé):
 - 2.1.1.- Cuando el dividendo sea de más de doce (12) veces y hasta ciento sesenta (160) veces el valor del boleto, el nueve por ciento (9%) sobre el monto del dividendo.
 - 2.1.2.- Cuando el dividendo sea mayor a ciento sesenta (160) veces el valor del boleto, el catorce por ciento (14%) sobre el monto del dividendo.
 - 2.2.- Apuestas compuestas (llaves, combinadas, duplas, dobles, triples, redoblonas o similares), el cinco por ciento (5%) del monto del dividendo o resultante definitivo de las apuestas y como único impuesto por este concepto.
 - 2.3.- Apuestas remates: el cinco por ciento (5%) de la diferencia entre el dividendo o sport y la apuesta.
- 3.- **Sobre el importe de la apuesta: el diez por ciento (10%). Facúltase al Poder Ejecutivo a disponer reducciones en la alícuota establecida en el presente punto en los casos en que en virtud de convenios se concretaren aportes de coparticipación a la Provincia, de tributos o cargas a la actividad, aplicados por extraña jurisdicción. Cuando se trate de apuestas efectuadas en agencias de juego de entidades sin fines de lucro, que en el marco de las actividades de fomento para el desarrollo de la raza caballar previstas en sus estatutos efectúen reuniones hípcas en hipódromos situados en la Provincia, la alícuota aplicable se reducirá al dos por ciento (2%).**

CAPÍTULO VI IMPUESTO A LAS LOTERÍAS, RIFAS Y OTROS SORTEOS AUTORIZADOS

Artículo 37.- Fíjanse las siguientes alícuotas del impuesto establecido por el artículo 279 del Código Tributario Provincial, para cada uno de sus puntos conforme se indica a continuación:

Punto 1.-: veinte por ciento	20,00%
Quedan incluidos en este punto los casos contemplados en el segundo párrafo del inciso 3) del artículo 279 del Código Tributario Provincial.	
Punto 2.-: veinte por ciento	20,00%
Punto 3.-: diez por ciento	10,00%
Punto 4.-: dos por ciento	2,00%

Artículo 38.- Fíjanse como montos exentos, según lo establecido por el artículo 282 del Código Tributario Provincial, los siguientes:

Punto 1.-: hasta \$ 250.000,00 del monto de emisión.

Punto 2.-: hasta \$ 125.000,00 en concepto de premios.

Punto 3.-: hasta \$ 125.000,00 en concepto de premios.

La Autoridad de Aplicación podrá autorizar más de un (1) evento exento por año calendario a una misma entidad dentro de un mismo agrupamiento, siempre que el acumulado anual no supere el margen establecido precedentemente para cada caso.

No se autorizarán eventos exentos de diferentes agrupamientos a una misma entidad por año calendario.

Artículo 39.- Fíjase como monto máximo en premios para los eventos contemplados en el primer párrafo del inciso 3) del artículo 279 del Código Tributario Provincial la suma de Pesos Doscientos Cincuenta Mil (\$ 250.000,00).

CAPÍTULO VII IMPUESTO A LA PROPIEDAD AUTOMOTOR

Artículo 40.- El Impuesto a la Propiedad Automotor establecido en el Título Cuarto del Libro Segundo del Código Tributario Provincial se determinará conforme con los valores, escalas y alícuotas que se expresan a continuación:

- 1.- Para los vehículos automotores -excepto camiones, acoplados de carga, colectivos, motocicletas, ciclomotores, motocabinas, motofurgones y microcoupés- modelos 2001 y posteriores, aplicando la alícuota del uno coma cincuenta por ciento (1,50%) al valor del vehículo que a tal efecto establezca el Ministerio de Finanzas a propuesta de la Dirección General de Rentas.

Para los camiones, acoplados de carga y colectivos, modelos 2001 y posteriores, aplicando la alícuota del uno coma cero siete por ciento (1,07%) al valor del vehículo que al efecto se establezca con las mismas condiciones del párrafo anterior.

A los fines de la determinación del valor de los vehículos se elaborarán las tablas respectivas en base a consultas a organismos oficiales o a fuentes de información sobre el mercado automotor que resulten disponibles.

Cuando se tratare de vehículos nuevos que, por haber sido producidos o importados con posterioridad al 1 de enero de 2014 no estuvieran comprendidos en las tablas respectivas y no se pudiere constatar su valor a los fines del seguro, deberá considerarse -a los efectos de la liquidación del impuesto para el año corriente- el consignado en la factura de compra de la unidad incluidos impuestos y sin tener en cuenta bonificaciones, descuentos u otros conceptos similares. A tales fines el contribuyente deberá presentar el original de la documentación respectiva.

Cuando se tratare de Automotores Armados Fuera de Fábrica en los cuales no se determine por parte del Registro Seccional la marca y el modelo-año, se tendrá por tales: "Automotores AFF", el número de dominio asignado y el año que corresponda a la inscripción ante el Registro. En cuanto a la valuación a los fines impositivos será la que surja de las facturas acreditadas ante el Registro al momento de la inscripción o la valuación a los efectos del seguro, lo mayor. A tales fines el contribuyente deberá presentar el original de la documentación respectiva.

- 2.- Para el resto de los vehículos, de acuerdo a los valores que se especifican en las escalas siguientes:
- 2.1.- Acoplados de turismo, casas rodantes, trailers y similares:

Modelo Año	Hasta 150 kg	De más de 150 a 400 kg	De más de 400 a 800 kg	De más de 800 a 1.800 kg	Más de 1.800 kg
2014	48,00	84,00	150,00	372,00	780,00
2013	42,00	76,00	141,00	343,00	725,00
2012	34,00	61,00	113,00	275,00	580,00
2011	30,00	55,00	100,00	245,00	518,00
2010	27,00	49,00	90,00	203,00	466,00
2009	25,00	44,00	83,00	201,00	425,00
2008	22,00	39,00	73,00	176,00	373,00
2007	19,00	35,00	64,00	157,00	331,00
2006	17,00	32,00	58,00	142,00	300,00
2005	16,00	28,00	52,00	127,00	269,00
2004	14,00	25,00	46,00	113,00	238,00
2003	12,00	22,00	40,00	98,00	207,00

PODER LEGISLATIVO – 43ª REUNION – 11-XII-2013

2002	10,00	19,00	34,00	83,00	176,00
2001 y ant.	9,00	17,00	30,00	75,00	158,00

Las denominadas casas rodantes autopropulsadas abonarán el impuesto conforme lo que corresponda al vehículo sobre el que se encuentran montadas con un adicional del veinticinco por ciento (25%).

2.2.- Las motocabinas y las microcoupés abonarán Pesos Dieciocho (\$ 18,00).

2.3.- Motocicletas, triciclos, cuatriciclos, motonetas con o sin sidecar, motofurgones y ciclomotores:

Modelo Año	Hasta 50 cc	De más de 50 a 150 cc	De más de 150 a 240 cc	De más de 240 a 500 cc	De más de 500 a 750 cc	Más de 750 cc
2014	26,00	72,00	120,00	156,00	234,00	432,00
2013	22,00	66,00	108,00	144,00	210,00	390,00
2012	18,00	55,00	84,00	120,00	180,00	300,00
2011	15,00	49,00	78,00	111,00	168,00	270,00
2010		43,00	72,00	96,00	144,00	240,00
2009		39,00	60,00	84,00	120,00	210,00
2008		35,00	54,00	75,00	108,00	186,00
2007		29,00	48,00	66,00	96,00	168,00
2006		25,00	42,00	60,00	87,00	150,00
2005		23,00	36,00	51,00	78,00	138,00
2004		21,00	33,00	42,00	69,00	120,00
2003		18,00	27,00	37,00	60,00	102,00
2002		14,00	24,00	33,00	51,00	90,00
2001 y ant.		12,00	21,00	28,00	42,00	78,00

Las unidades de fabricación nacional abonarán el impuesto sobre los valores establecidos en la escala precedente con un descuento del veinte por ciento (20%).

Artículo 41.- Fíjase en los siguientes importes el impuesto mínimo correspondiente a cada tipo de automotor y/o acoplado, el que a su vez resultará aplicable para los modelos 2000 y anteriores:

	Concepto	Importe
1.-	Automóviles, rurales, ambulancias y autos fúnebres:	\$ 60,00
2.-	Camionetas, jeeps y furgones:	\$ 96,00
3.-	Camiones:	
3.1.-	Hasta quince mil (15.000) kilogramos:	\$ 120,00
3.2.-	De más de quince mil (15.000) kilogramos:	\$ 156,00
4.-	Colectivos:	\$ 120,00
5.-	Acoplados de carga:	
5.1.-	Hasta cinco mil (5.000) kilogramos:	\$ 60,00
5.2.-	De más de cinco mil (5.000) a quince mil (15.000) kilogramos:	\$ 90,00
5.3.-	De más de quince mil (15.000) kilogramos:	\$ 120,00

Artículo 42.- Fíjase el límite establecido en el inciso 2) del artículo 269 del Código Tributario Provincial, en los modelos 1993 y anteriores para automotores en general, y en los modelos 2010 y anteriores en el caso de ciclomotores de hasta cincuenta centímetros cúbicos (50 cc) de cilindrada.

Asimismo, el límite establecido en el párrafo anterior se ampliará al modelo 2004 y anteriores para los automotores en general por los cuales los contribuyentes acrediten, en la forma y plazos que fije la Dirección General de Rentas, la cancelación total de las obligaciones devengadas y sus accesorios, de corresponder, en los últimos periodos fiscales vencidos no prescriptos al 31 de diciembre de 2013. En el caso de contribuyentes que provienen de otra jurisdicción corresponderá dicho beneficio cuando se verifique, además, el carácter de "contribuyente cumplidor" en la Provincia de Córdoba durante el plazo mínimo de un (1) año anterior al 31 de diciembre de 2013.

CAPÍTULO VIII

TASAS RETRIBUTIVAS DE SERVICIOS

Artículo 43.- Por los servicios que presten la Administración Pública y el Poder Judicial de la Provincia, conforme con las disposiciones del Título Séptimo del Libro Segundo del Código Tributario Provincial, se pagarán las tasas que se establecen en el presente Capítulo.

PODER LEGISLATIVO – 43ª REUNION – 11-XII-2013

Artículo 44.- De acuerdo con lo establecido en el artículo 286 del Código Tributario Provincial la tasa mínima a abonar en las prestaciones de servicios sujetas a retribución proporcional será de Pesos Veinte (\$ 20,00), excepto los servicios prestados por el Registro General de la Provincia y el Poder Judicial de la Provincia.

Servicios Generales

Artículo 45.- Por los servicios que se enumeran a continuación, se pagarán las siguientes tasas:

	Concepto	Importe
1.-	Licitaciones y Concursos de Precios:	
1.1.-	Pliego de condiciones:	\$ 85,00
2.-	Certificados de inscripción en los registros de matrículas permanentes para el ejercicio de las profesiones liberales:	\$ 40,00
3.-	Concesiones. Las solicitudes presentadas a los poderes públicos:	\$ 260,00
4.-	Firma de informe, escrito o traducción, laudo o testimonio que se presentare ante cualquier autoridad o suscripto por profesionales, técnicos, partidores, traductores, maestros, inventariadores, curadores y árbitros que no sean los jueces ordinarios de las causas, albaceas, defensores de ausentes, tasadores, administradores, como así también por otras personas que intervengan en los asuntos administrativos o judiciales por mandamientos de oficio:	\$ 7,00
5.-	Foja de actuación ante el Poder Ejecutivo y sus dependencias cuando el servicio no posea un valor específico fijado por esta Ley para esa actuación o servicio fiscal y que dé lugar a la formación de expedientes:	
5.1.-	Primera hoja para actuaciones administrativas:	\$ 7,00
5.2.-	Cada una de las hojas adicionales o siguientes a la primera:	Sin cargo
6.-	Recursos que se interpongan contra resoluciones administrativas, la que no variará aunque se interponga más de un recurso contra la misma resolución:	\$ 65,00
7.-	Impugnación de asambleas:	\$ 65,00
8.-	Expedición de copias o fotocopias de expedientes archivados o en trámite en dependencias de la Administración, cuando no se especifique en esta Ley otro valor para el servicio:	
8.1.-	Por cada hoja:	\$ 1,00
8.2.-	Por cada hoja autenticada:	\$ 1,50

Servicios Especiales

Artículo 46.- De conformidad con el artículo 293 del Código Tributario Provincial se pagarán, además de la Tasa Retributiva establecida en el punto 5.1.- del artículo 45 de la presente Ley, las Tasas Especiales por los servicios que se enumeran en los siguientes artículos.

MINISTERIO DE SEGURIDAD

Policía de la Provincia

Artículo 47.- Por las actividades de control y/o inspección previa por parte de la Policía de la Provincia, referidas a armas, se pagarán las siguientes tasas:

	Concepto	Importe
1.-	Por Comercios:	
1.1.-	Inspecciones anuales de medidas de seguridad para la habilitación correspondiente:	
1.1.1.-	Fabricante, mayorista, representante, distribuidor, importador y vendedor de material blindado:	\$ 1.125,00
1.1.2.-	Fabricante, mayorista, representante, distribuidor, importador y vendedor de armas:	\$ 1.125,00
1.2.-	Minoristas:	
1.2.1.-	De armas (armería), con o sin taller de reparaciones:	\$ 500,00
1.2.2.-	Talleres de reparaciones de armas, rematador y distribuidor de equipos de seguridad:	\$ 250,00
1.3.-	Para el trámite mecánico armero:	\$ 125,00
1.4.-	Transporte de armas de fuego, tasa que deberá abonarse en forma diferenciada para el caso de los incisos anteriores, cuando la actividad gravada también preste servicio de transporte o utilice vehículos para el transporte de armas:	\$ 250,00
1.5.-	Entidades de tiro:	\$ 625,00
2.-	Por Instituciones:	
2.1.-	Inspecciones anuales de instituciones:	
2.1.1.-	Oficiales:	

PODER LEGISLATIVO – 43ª REUNION – 11-XII-2013

2.1.1.1.-	Sin sucursal:	\$ 125,00
2.1.1.2.-	Hasta diez (10) sucursales - Total:	\$ 250,00
2.1.1.3.-	Más de diez (10) y hasta cien (100) sucursales - Total:	\$ 375,00
2.1.1.4.-	Más de cien (100) sucursales - Total:	\$ 500,00
2.1.2.-	Privadas:	
2.1.2.1.-	Sin sucursal:	\$ 250,00
2.1.2.2.-	Hasta diez (10) sucursales - Total:	\$ 375,00
2.1.2.3.-	Más de diez (10) sucursales - Total:	\$ 500,00
2.1.3.-	Cotos de caza o turismo cinegético:	\$ 3.750,00
2.1.4.-	Pruebas balísticas sobre materiales blindados:	\$ 1.000,00
2.2.-	Por inscripción vencida, el diez por ciento (10%) mensual de la tasa establecida para cada caso.	

Quando en una misma unidad de negocio se verifiquen varias actividades (prestaciones de servicios o tipos de comercios) de las enumeradas en el presente artículo, ya sean realizadas por el mismo o distintos contribuyentes, se deberán abonar las tasas retributivas pertinentes para cada una de las actividades que se desarrollen.

3.- Servicios ofrecidos en trámites de armas:

3.1.-	Examen de idoneidad de tiro, armas de uso civil y uso civil condicional:	\$ 75,00
3.2.-	Verificación de armas de fuego:	\$ 75,00
3.3.-	Examen de aptitud psicológica para tenencia o portación de armas de uso civil y uso civil condicional:	\$ 32,00
3.4.-	Examen de aptitud física para tenencia o portación de armas de uso civil y uso civil condicional:	\$ 32,00
3.5.-	Certificación de formularios Ley Nacional Nº 23.979:	
3.5.1.-	Portación:	\$ 38,00
3.5.2.-	Trámite completo - incluye carnet de legítimo usuario, tenencia, portación y tarjeta de consumo de municiones de un arma:	\$ 75,00
3.5.2.1.-	Tenencia por arma extra declarada:	\$ 63,00
3.5.2.2.-	Tarjeta de consumo:	\$ 63,00
3.5.3.-	Trámite completo que requiera dictamen jurídico del RENAR:	\$ 88,00
3.5.4.-	Credencial de legítimo usuario de armas de fuego:	\$ 38,00
3.5.5.-	Solicitud de alta y/o baja de secuestro:	\$ 20,00
3.5.6.-	Inscripción o reinscripción de instructor de tiro:	\$ 30,00
3.5.7.-	Solicitud de duplicados de credenciales de legítimo usuario, tenencia, portación y tarjeta de consumo de municiones:	\$ 30,00
3.5.8.-	Solicitud de cambio de domicilio:	\$ 30,00
3.5.9.-	Solicitud de tenencia de máquina de recarga:	\$ 50,00
3.5.10.-	Solicitud de tenencia de armas de uso prohibido, comprendidas en el Decreto Nº 64/95:	\$ 50,00
3.5.11.-	Solicitud de baja de legajo:	\$ 50,00
3.5.12.-	Solicitud de estado registral:	\$ 50,00

4.- Servicios prestados en el marco del Decreto Nº 785/2012, reglamentario de la Ley Nº 7899 de Ofrecimiento y Prestación de Servicio de Alarmas por Empresas Privadas o Particulares, conectada con dependencias policiales:

4.1.-	Por inscripción de empresas prestatarias de servicio de alarmas bancarias:	\$ 5.000,00
4.2.-	Por homologación de equipos de empresas prestatarias de servicio de alarmas bancarias y por monitoreo:	\$ 5.000,00
4.3.-	Por renovación de habilitación anual:	\$ 2.400,00
4.4.-	Por renovación de credencial anual:	\$ 50,00
4.5.-	Por verificación de las medidas de seguridad de las entidades bancarias y financieras:	\$ 500,00
4.6.-	Por verificación de las medidas de seguridad de cajeros automáticos (islas o neutrales), que se encuentran fuera de la sucursal bancaria:	\$ 600,00

Artículo 48.- Por los servicios que se enumeran a continuación, por control, inspecciones y/o habilitaciones practicadas por la Policía de la Provincia referidos a municiones, se pagarán las siguientes tasas:

Concepto	Importe
1.- Comercios:	
1.1.- Inspecciones anuales de:	
1.1.1.- Mayorista de munición de venta controlada:	\$ 500,00
1.1.2.- Minorista de munición de venta controlada:	\$ 500,00

Quando un contribuyente solicite ambas inspecciones deberá abonar las tasas retributivas pertinentes para cada una de las mismas.

PODER LEGISLATIVO – 43ª REUNION – 11-XII-2013

Artículo 49.- Por los servicios que se enumeran a continuación, prestados por la Policía de la Provincia, se pagarán las siguientes tasas:

	Concepto	Importe
1.-	Documentación:	
1.1.-	Certificado de Antecedentes:	
1.1.1.-	Con fotografía incluida:	\$ 65,00
1.1.2.-	Sin fotografía incluida:	\$ 50,00
1.2.-	Cédula de Identidad:	\$ 65,00
1.3.-	Cédula de Identidad para Menores -entre trece (13) y dieciséis (16) años-:	\$ 40,00
1.4.-	Cédula de Identidad para extranjeros: Exceptúase del pago de las tasas precedentes a los menores de trece (13) años o a los que habiendo superado esa edad y no alcancen la edad de dieciséis (16) años, se encuentren cursando estudios primarios.	\$ 65,00
1.5.-	Duplicado de Cédula de Identidad:	\$ 90,00
2.-	Certificaciones de:	
2.1.-	Firmas:	\$ 25,00
2.2.-	Copia fiel:	\$ 15,00
2.3.-	Certificación de sobreseimiento:	\$ 20,00
3.-	Certificados de:	
3.1.-	Antecedentes para radicación en otros países:	\$ 65,00
3.2.-	Convivencia:	\$ 35,00
3.3.-	Residencia por viaje:	\$ 40,00
3.4.-	Residencia por trámite de profesionales:	\$ 40,00
3.5.-	Viajes:	\$ 40,00
3.6.-	Antecedentes para radicación de extranjeros:	
3.6.1.-	Con fotografía incluida:	\$ 65,00
3.6.2.-	Sin fotografía incluida:	\$ 50,00
4.-	Permisos:	\$ 25,00
5.-	Exposiciones:	
5.1.-	De no cobertura de seguro:	\$ 25,00
5.2.-	Por extravío de documentación personal:	\$ 25,00
5.3.-	Por constancia de documentación del automotor:	\$ 25,00
5.4.-	Declaración Jurada:	\$ 32,00
6.-	Departamento de Coordinación Judicial:	
6.1.-	Depósito Judicial de Automotores:	
6.1.1.-	Por día de permanencia en depósito, a partir de la fecha en que su titular ha sido fehacientemente notificado de que el mismo fue desafectado de la causa judicial en la que se encuentre involucrado:	
6.1.1.1.-	Vehículos automotores:	\$ 50,00
6.1.1.2.-	Motovehículos:	\$ 13,00
6.2.-	División Accidentología Vial:	
6.2.1.-	Por día de permanencia en depósito, a partir de la fecha en que la Unidad Judicial hizo entrega al respectivo propietario de su tenencia:	
6.2.1.1.-	Vehículos automotores:	\$ 50,00
6.2.1.2.-	Motovehículos:	\$ 13,00
7.-	Informes:	
7.1.-	Informe prontuarial para radicación de extranjeros:	\$ 38,00
8.-	Fichas decadaclilares para trámites varios:	\$ 38,00
9.-	Trámites Varios:	
9.1.-	Trámites varios que no involucren iniciación de expedientes administrativos no gravados específicamente:	\$ 20,00
10.-	Cotejo, vista e inspección del vehículo automotor y de su documentación, inscripción y/o llenado de formularios relacionados a la actividad, consulta por el sistema informático desarrollado por la institución policial, colocación de sellos oficiales y rúbrica certificadora de peritos en el automotor:	
10.1.-	Automóviles:	
10.1.1.-	Automóviles:	\$ 165,00
10.1.2.-	Peritajes especiales de automóviles de cualquier modelo a cuya unidad se le hubiese asignado numeración del Registro del Parque Automotor a través del estampado de cuños:	\$ 190,00
10.2.-	Transporte de Pasajeros:	
10.2.1.-	Ómnibus y colectivos:	\$ 380,00
10.2.2.-	Diferenciales, minibús hasta trece (13) plazas y minibús hasta veinticuatro (24) plazas:	\$ 250,00
10.2.3.-	Taxis y remises:	\$ 190,00

PODER LEGISLATIVO – 43ª REUNION – 11-XII-2013

10.2.4.-	Otros fines (motorhome, furgones de cargas, casillas rodantes, talleres móviles, transportes escolares y/o de carga y otros tipos posibles a crearse):	\$ 380,00
10.2.5.-	Peritajes especiales de vehículos de transporte de pasajeros a cuya unidad se le hubiese asignado numeración del Registro del Parque Automotor a través del estampado de cuños:	\$ 400,00
10.3.-	Transporte de Cargas:	
10.3.1.-	Chasis con cabinas, acoplados y semirremolques:	\$ 380,00
10.3.2.-	Peritajes especiales de vehículos de transporte de carga a cuya unidad se le hubiese asignado numeración del Registro del Parque Automotor a través del estampado de cuños:	\$ 400,00
10.4.-	Máquinas Viales:	
10.4.1.-	Mini cargadoras, cargadoras frontales, retroexcavadoras, retropalas, vibro compactador de suelos, terminadores de asfaltos, fresadoras, moto niveladoras y moto palas, entre otras:	\$ 530,00
10.4.2.-	Peritajes especiales de máquinas viales a cuya unidad se le hubiese asignado numeración del Registro del Parque Automotor a través del estampado de cuños:	\$ 400,00
10.5.-	Máquinas Agrícolas:	
10.5.1.-	Cosechadoras, topadoras y picadoras de forrajes autopropulsadas:	\$ 750,00
10.5.2.-	Fumigadoras autopropulsadas y tractores:	\$ 750,00
10.5.3.-	Peritajes especiales de máquinas agrícolas a cuya unidad se le hubiese asignado numeración del Registro del Parque Automotor a través del estampado de cuños:	\$ 400,00
10.6.-	Máquinas Industriales:	
10.6.1.-	Autoelevadores y manipuladores telescópicos:	\$ 80,00
10.6.2.-	Peritajes especiales de máquinas industriales a cuya unidad se le hubiese asignado numeración del Registro del Parque Automotor a través del estampado de cuños:	\$ 400,00
10.7.-	Máquinas de uso minero tipo Terex:	
10.7.1.-	Maxi cargadoras frontales de más de siete metros (7 m) de capacidad de baldes y perforadoras de uso mineros, entre otras:	\$ 2.500,00
10.7.2.-	Peritajes especiales de máquinas de uso minero a cuya unidad se le hubiese asignado numeración del Registro del Parque Automotor a través del estampado de cuños:	\$ 2.900,00
10.8.-	Motos vehículos:	
10.8.1.-	Menor a cincuenta (50) cc y hasta ciento cincuenta (150) cc:	\$ 50,00
10.8.2.-	Mayor a ciento cincuenta (150) cc y hasta cuatrocientos (400) cc:	\$ 60,00
10.8.3.-	Mayor a cuatrocientos (400) cc y hasta novecientos (900) cc:	\$ 75,00
10.8.4.-	Mayor a novecientos (900) cc:	\$ 100,00
10.8.5.-	Cuadriciclos, cualquier cilindrada y modelo:	\$ 90,00
10.8.6.-	Peritajes especiales de motovehículos y cuadriciclos a cuya unidad se le hubiese asignado numeración del Registro del Parque de Motos a través del estampado con cuños, cualquier modelo:	\$ 90,00
10.9.-	Estampado de cuños. Por el estampado de dígitos mediante el uso de cuños, por fijación de nueva numeración de identificación de chasis, cuadro y/o motores en:	
10.9.1.-	Automóviles, pick-up, camiones, acoplados, maquinarias agrícolas, casas rodantes -con y sin motor- y/o utilitarios en general:	\$ 130,00
10.9.2.-	Motovehículos, cuadriciclos o equivalentes:	\$ 60,00

Dirección de Bomberos de la Policía de la Provincia

Artículo 50.- Por los servicios que se enumeran a continuación, prestados por la Dirección de Bomberos de la Policía de la Provincia, se pagarán las siguientes tasas:

	Concepto	Importe
1.-	Visación de documentación, confección de proyectos, trámites de inspección y elaboración de asesoramientos de servicios de protección contra incendios:	
1.1.-	Para riesgos 1 y 2:	
1.1.1.-	De diez (10) m ² hasta trescientos (300) m ² :	\$ 170,00
1.1.2.-	De más de trescientos (300) m ² hasta un mil (1.000) m ² :	\$ 250,00
1.1.3.-	De más de un mil (1.000) m ² hasta un mil quinientos (1.500) m ² :	\$ 500,00
1.1.4.-	De un mil quinientos (1.500) m ² en adelante:	\$ 630,00
1.2.-	Para riesgos 3 y 4:	

PODER LEGISLATIVO – 43ª REUNION – 11-XII-2013

1.2.1.-	De diez (10) m ² hasta trescientos (300) m ² :	\$ 120,00
1.2.2.-	De más de trescientos (300) m ² hasta un mil (1.000) m ² :	\$ 200,00
1.2.3.-	De más de un mil (1.000) m ² hasta dos mil (2.000) m ² :	\$ 380,00
1.2.4.-	De más de dos mil (2.000) m ² hasta dos mil quinientos (2.500) m ² :	\$ 500,00
1.2.5.-	De más de dos mil quinientos (2.500) m ² hasta cinco mil (5.000) m ² :	\$ 630,00
1.2.6.-	De más de cinco mil (5.000) m ² hasta diez mil (10.000) m ² :	\$ 750,00
1.2.7.-	De más de diez mil (10.000) m ² hasta veinte mil (20.000) m ² :	\$ 900,00
1.2.8.-	De veinte mil (20.000) m ² en adelante:	\$ 1.000,00
1.3.-	Para riesgos 5 y 6:	
1.3.1.-	De diez (10) m ² hasta trescientos (300) m ² :	\$ 120,00
1.3.2.-	De más de trescientos (300) m ² hasta un mil (1.000) m ² :	\$ 140,00
1.3.3.-	De más de un mil (1.000) m ² hasta dos mil quinientos (2.500) m ² :	\$ 200,00
1.3.4.-	De más de dos mil quinientos (2.500) m ² hasta cinco mil (5.000) m ² :	\$ 380,00
1.3.5.-	De cinco mil (5.000) m ² en adelante:	\$ 500,00
2.-	Emisión de Certificados Finales del Servicio de Protección contra Incendios, reconsideraciones y reinspecciones:	\$ 100,00
3.-	Emisión de Certificados Provisorios del Servicio de Protección contra Incendios, reconsideraciones y reinspecciones:	\$ 100,00
4.-	Emisión de Certificados de Actuación de la Fuerza Operativa de Bomberos por siniestros:	\$ 130,00
5.-	Emisión de Certificados por Capacitación en materia de Autoprotección y Lucha contra el Fuego:	\$ 130,00
6.-	Emisión de Certificados por Capacitación para Brigadista Industrial:	\$ 380,00
7.-	Organización, coordinación con otras instituciones, ejecución y evaluación posterior de un simulacro:	\$ 7.500,00
8.-	Certificación de Polvorines para Depósitos de Explosivos Clases A y B:	\$ 3.800,00
9.-	Certificación de condiciones de Seguridad de Depósitos de Pirotecnia Clases I y II:	\$ 1.700,00

Unidad de Asuntos Profesionales

Artículo 51.- Por los servicios que se enumeran a continuación, prestados por la Unidad de Asuntos Profesionales, se pagarán las siguientes tasas:

Concepto	Importe
1.- Inscripción y reinscripción de matrícula profesional:	\$ 50,00
2.- Certificados expedidos con fines particulares:	\$ 30,00
3.- Duplicados de carnets profesionales:	\$ 30,00
4.- Triplicados o más de carnets profesionales:	\$ 40,00
5.- Cuota semestral de matrícula profesional:	\$ 10,00
6.- Inscripción y reinscripción de carrera o curso:	\$ 200,00

Dirección de Jurisdicción de Prestadores Privados de Seguridad

Artículo 52.- Por los servicios suministrados por la Dirección de Jurisdicción de Prestadores Privados de Seguridad a las personas físicas o jurídicas que brinden dentro del ámbito del territorio provincial servicio de vigilancia, investigaciones, custodia de personas y de bienes muebles, seguridad interna y externa en establecimientos industriales y comerciales, en bienes inmuebles públicos y privados, en espectáculos públicos y otros eventos o reuniones análogas, como así también en la vía pública, de acuerdo a lo prescripto por la Ley N° 9236 y sus modificatorias, se pagarán las siguientes tasas:

Concepto	Importe
1.- Por autorización y habilitación:	
1.1.- De empresas:	
1.1.1.- Empresas, a excepción de unipersonales:	\$ 24.000,00
1.1.2.- Unipersonal sin dependientes:	\$ 6.000,00
1.1.3.- Unipersonal hasta diez (10) dependientes:	\$ 10.000,00
1.1.4.- Unipersonal con más de diez (10) dependientes:	\$ 20.000,00
1.2.- De centros de capacitación:	\$ 10.000,00
El pago de cualquiera de estas tasas se hará contra la presentación de la solicitud de habilitación y documentación exigida por la Ley N° 9236 y sus modificatorias. Incluye el otorgamiento de dos (2) credenciales correspondientes a los Directores Técnicos: Responsable y Sustituto.	
1.3.- De personal dependiente:	
1.3.1.- Director Técnico Responsable o Sustituto:	\$ 300,00
1.3.2.- Por cada nuevo vigilador/empleador:	\$ 70,00
1.4.- De objetivos:	

PODER LEGISLATIVO – 43ª REUNION – 11-XII-2013

1.4.1.-	Por cada objetivo declarado:	\$	300,00
1.4.2.-	Por cada objetivo eventual declarado:	\$	150,00
1.5.-	Medios materiales instrumentales o técnicos, hasta diez (10) objetos:		
		\$	100,00
1.6.-	Automóviles o vehículos de mayor porte:	\$	300,00
1.7.-	Vehículos de menor porte - Motocicletas:	\$	100,00
2.-	Por solicitud de renovación:		
2.1.-	De personal cada dos (2) años:		
2.1.1.-	De personal dependiente:	\$	50,00
2.1.2.-	De personal directivo:	\$	150,00
2.2.-	Por renovación anual de habilitación de empresas (cada un -1- año):		
	El treinta por ciento (30%) del valor total de la tasa de habilitación correspondiente a cada figura que adopte la empresa según lo previsto en el punto 1.- del presente artículo.		
2.3.-	Por renovación anual de habilitación de centro de capacitación (cada un -1- año):		
	El treinta por ciento (30%) del valor total de la tasa de habilitación del mismo.		
3.-	Solicitud de baja:		
3.1.-	Por pedido de baja de empresas de cualquier tipo de figura jurídica:	\$	500,00
4.-	Solicitud de informes:		
4.1.-	Esta tasa será abonada contra la presentación de la solicitud de información del Registro Público Permanente de Empresas y Personal de Seguridad Privada:	\$	50,00
5.-	Homologación de Certificados:		
5.1.-	De aprobación de cursos de capacitación, por persona:	\$	100,00
5.2.-	De actualización del curso de capacitación (cada dos -2- años):	\$	50,00
6.-	Emisión de Credenciales conforme el artículo 28 de la Ley N° 9236, por cada uno:		
6.1.-	Originales:	\$	50,00
6.2.-	Duplicados:	\$	80,00
6.3.-	Triplicados:	\$	100,00
7.-	Homologación de libros obligatorios conforme el artículo 22 de la Ley N° 9236, por cada uno:	\$	50,00

Autoridad de Aplicación de la Ley N° 5040

Artículo 53.- Por los servicios de fiscalización relacionados con la actividad náutica prestados por la Autoridad de Aplicación de la Ley N° 5040, se abonarán las siguientes tasas:

	Concepto	Importe
1.-	Embarcaciones:	
1.1.-	Comerciales:	
1.1.1.-	Botes a remo:	\$ 70,00
1.1.2.-	Canoas, kayaks y piraguas:	\$ 70,00
1.1.3.-	Hidropedales:	\$ 70,00
1.1.4.-	Motos de agua utilizadas para seguridad y/o desplazamientos de dispositivos:	\$ 400,00
1.1.5.-	Lanchas a motor:	
1.1.5.1.-	Hasta diez (10) personas:	\$ 210,00
1.1.5.2.-	De más de diez (10) y hasta veinte (20) personas:	\$ 420,00
1.1.5.3.-	De más de veinte (20) y hasta treinta (30) personas:	\$ 630,00
1.1.5.4.-	De más de treinta (30) y hasta cuarenta (40) personas:	\$ 840,00
1.1.5.5.-	De más de cuarenta (40) y hasta cincuenta (50) personas:	\$ 1.260,00
1.1.5.6.-	De más de cincuenta (50) y hasta sesenta (60) personas:	\$ 1.680,00
1.1.5.7.-	De más de sesenta (60) y hasta setenta (70) personas:	\$ 2.100,00
1.1.5.8.-	De más de setenta (70) y hasta ochenta (80) personas:	\$ 2.520,00
1.1.5.9.-	De más de ochenta (80) y hasta noventa (90) personas:	\$ 2.940,00
1.1.5.10.-	De más de noventa (90) y hasta cien (100) personas:	\$ 3.360,00
1.1.5.11.-	De más de cien (100) y hasta ciento veinte (120) personas:	\$ 3.780,00
1.1.5.12.-	De más de ciento veinte (120) y hasta ciento cuarenta (140) personas:	\$ 4.200,00
1.1.5.13.-	De más de ciento cuarenta (140) y hasta ciento sesenta (160) personas:	\$ 4.620,00
1.1.5.14.-	De más de ciento sesenta (160) personas:	\$ 5.080,00
1.1.6.-	Cualquier otra embarcación o prototipo, su tasa será fijada por analogía a las presentes escalas.	
1.2.-	Deportivas:	
1.2.1.-	Balsas con motor:	
1.2.1.1.-	Hasta ocho (8) m de eslora:	\$ 1.000,00

PODER LEGISLATIVO – 43ª REUNION – 11-XII-2013

1.2.1.2.-	De más de ocho (8) m y hasta diez (10) m de eslora:	\$ 1.060,00
1.2.1.3.-	De más de diez (10) m de eslora:	\$ 1.160,00
1.2.2.-	Botes a remo, piraguas, canoas y kayaks:	\$ 21,00
1.2.3.-	Hidropedales:	\$ 42,00
1.2.4.-	Embarcaciones con motor fijo:	
1.2.4.1.-	Hasta seis (6) m de eslora:	\$ 280,00
1.2.4.2.-	De más de seis (6) m y hasta siete (7) m de eslora:	\$ 336,00
1.2.4.3.-	De más de siete (7) m y hasta ocho (8) m de eslora:	\$ 560,00
1.2.4.4.-	De más de ocho (8) m y hasta nueve (9) m de eslora:	\$ 700,00
1.2.4.5.-	De más de nueve (9) m y hasta diez (10) m de eslora:	\$ 840,00
1.2.4.6.-	De más de diez (10) m de eslora:	\$ 980,00
1.2.5.-	Embarcaciones con motor fuera de borda:	
1.2.5.1.-	Hasta diez (10) HP:	\$ 70,00
1.2.5.2.-	De más de diez (10) HP y hasta treinta y cinco (35) HP:	\$ 140,00
1.2.5.3.-	De más de treinta y cinco (35) HP y hasta cincuenta y cinco (55) HP:	\$ 180,00
1.2.5.4.-	De más de cincuenta y cinco (55) HP y hasta ochenta y cinco (85) HP:	\$ 280,00
1.2.5.5.-	De más de ochenta y cinco (85) HP y hasta ciento quince (115) HP:	\$ 420,00
1.2.5.6.-	De más de ciento quince (115) HP y hasta ciento cincuenta (150) HP:	\$ 560,00
1.2.5.7.-	De más de ciento cincuenta (150) HP y hasta ciento setenta y cinco (175) HP:	\$ 672,00
1.2.5.8.-	De más de ciento setenta y cinco (175) HP y hasta doscientos (200) HP:	\$ 840,00
1.2.5.9.-	De más de doscientos (200) HP y hasta doscientos treinta y cinco (235) HP:	\$ 980,00
1.2.5.10.-	De más de doscientos treinta y cinco (235) HP:	\$ 1.050,00
1.2.6.-	Veleros:	
1.2.6.1.-	De hasta quince (15) pies (4,50 m) de eslora:	\$ 70,00
1.2.6.2.-	De más de quince (15) a diecisiete (17) pies (más de 4,50 a 5,10 m) de eslora:	\$ 140,00
1.2.6.3.-	De más de diecisiete (17) a veintidós (21) pies (más de 5,10 a 6,30 m) de eslora:	\$ 210,00
1.2.6.4.-	De más de veintidós (21) a veintisiete (27) pies (más de 6,30 m a 8,91 m) de eslora:	\$ 336,00
1.2.6.5.-	De más de veintisiete (27) a treinta y cinco (35) pies (más de 8,91 m a 11,55 m) de eslora:	\$ 490,00
1.2.6.6.-	De más de treinta y cinco (35) pies (más de 11,50 m) de eslora:	\$ 720,00
1.2.6.7.-	Veleros escuela categoría juvenil (Snipe, Penguin, Optimist, Laser, Cadet y Pampero):	\$ 70,00
1.2.7.-	Jet ski, surf jet, motos de agua y similares:	
1.2.7.1.-	Con motor hasta treinta y cinco (35) HP:	\$ 140,00
1.2.7.2.-	Con motor de más de treinta y cinco (35) HP hasta ochenta (80) HP:	\$ 210,00
1.2.7.3.-	Con motor de más de ochenta (80) HP hasta ciento treinta y cinco (135) HP:	\$ 300,00
1.2.7.4.-	Con motor de más de ciento treinta y cinco (135) HP hasta doscientos (200) HP:	\$ 410,00
1.2.7.5.-	Con motor de más de doscientos (200) HP hasta doscientos setenta (270) HP:	\$ 540,00
1.2.7.6.-	Con motor de más de doscientos setenta (270) HP:	\$ 645,00
2.-	Tasas Administrativas:	
2.1.-	Matriculación Deportiva:	\$ 100,00
2.2.-	Matriculación Comercial:	\$ 180,00
2.3.-	Transferencia:	\$ 70,00
2.4.-	Baja de matrícula:	\$ 60,00
2.5.-	Baja de motor:	\$ 60,00
2.6.-	Denuncia de Venta:	\$ 70,00
2.7.-	Modificación de Datos:	\$ 70,00
2.8.-	Duplicado de Matrícula Deportiva:	\$ 40,00
2.9.-	Duplicado de Matrícula Comercial:	\$ 72,00
2.10.-	Licencia de conductor náutico:	
2.10.1.-	Licencia deportiva - Nuevo Trámite:	\$ 70,00
2.10.2.-	Licencia deportiva - Renovación:	\$ 40,00
2.10.3.-	Licencia deportiva - Duplicado:	\$ 40,00
2.10.4.-	Licencia comercial - Nuevo Trámite:	\$ 180,00
2.10.5.-	Licencia comercial - Renovación:	\$ 90,00
2.10.6.-	Licencia comercial - Duplicado:	\$ 72,00

PODER LEGISLATIVO – 43ª REUNION – 11-XII-2013

2.11.-	Inspecciones Técnicas y Elementos de Seguridad Inicial (Alta y Modificación):	
2.11.1.-	Embarcación Matrícula Comercial:	\$ 126,00
2.11.2.-	Embarcación Matrícula Deportiva:	\$ 42,00
2.12.-	Inspecciones Técnicas y Elementos de Seguridad Periódica Obligatoria:	
2.12.1.-	Embarcación Matrícula Comercial:	\$ 112,00
2.12.2.-	Embarcación Matrícula Deportiva:	\$ 21,00
2.13.-	Inspección de prototipos de salvavidas a fabricarse en serie:	\$ 126,00
2.14.-	Sellado de salvavidas aprobados:	\$ 5,60
2.15.-	Solicitud de informes judiciales o administrativos:	\$ 60,00
2.16.-	Por realización de cursos de capacitación por alumno y por curso:	
2.16.1.-	Mínimo:	\$ 100,00
2.16.2.-	Máximo:	\$ 1.000,00
2.17.-	Certificado de aprobación de cursos de capacitación:	\$ 100,00
2.18.-	Libreta de navegación de la Provincia de Córdoba:	\$ 50,00
2.19.-	Sellado y rubricación de cada libro que deberán portar las embarcaciones comerciales destinadas al transporte de pasajeros:	\$ 60,00
2.20.-	Las personas físicas o jurídicas titulares de concesiones o permisos precarios destinados al transporte de pasajeros abonarán sobre el precio que se le fije a cada boleto, según el tipo de embarcación comercial autorizada de que se trate, una tasa equivalente al diez por ciento (10%) del valor de dicha tarifa, de conformidad con el listado que de las mismas será publicado por la Dirección de Jurisdicción de Seguridad Náutica en el Boletín Oficial de la Provincia de Córdoba al primer día hábil del mes de diciembre de cada año.	
2.21.-	Toda embarcación matriculada en otra jurisdicción, para navegar en aguas de competencia provincial, deberá solicitar un permiso temporal y precario que será acordado por la Autoridad de Aplicación, correspondiendo por ello el pago de una tasa equivalente al cincuenta por ciento (50%) de las tasas establecidas en el punto 1.2.- Deportivas del presente artículo.	
3.-	Las tasas establecidas en el presente artículo deberán abonarse sin perjuicio de los importes que se fijen de acuerdo a los términos de cada concesión comercial destinada a la explotación de las embarcaciones que sea otorgada por la Autoridad de Aplicación de la Ley N° 5040 o el Ministerio de Seguridad de la Provincia, a través de la Dirección de Jurisdicción de Seguridad Náutica o el organismo que en el futuro la reemplace.	

TRIBUNAL DE CALIFICACIONES NOTARIAL

Artículo 54.- Por los servicios que se enumeran a continuación, prestados por el Tribunal de Calificaciones Notarial (artículo 19 - Ley N° 4183, T.O. 1975), se pagarán las siguientes tasas:

	Concepto	Importe
1.-	Aspirantes a Titularidad de Registro. En la solicitud de inscripción en el concurso:	
2.-	Aceptación como Titular de un Registro:	\$ 20,00
3.-	Certificados, copias o fotocopias que se expidan:	\$ 38,00
4.-	Impugnación del concursante al puntaje:	\$ 4,00
5.-	Impugnación al Tribunal:	\$ 11,00
6.-	Recusaciones a miembros del Tribunal:	\$ 22,00
7.-	Recursos interpuestos ante el Tribunal:	\$ 19,00
		\$ 8,50

En todos los casos se abonará, además, la tasa correspondiente a foja de actuación cuyo valor está establecido en el punto 5.2.- del artículo 45 de la presente Ley.

MINISTERIO DE FINANZAS
Dirección General de Catastro

Artículo 55.- Por los servicios que se enumeran a continuación, prestados por la Dirección General de Catastro, se pagarán las siguientes tasas:

	Concepto	Importe
1.-	Por toda presentación ante la repartición que implique la conformación de expediente o nota para su trámite, un anticipo de sellado de actuación de:	
2.-	Por presentación de solicitudes de:	\$ 20,00
2.1.-	Declaración jurada de monte, por cada parcela:	\$ 130,00
2.2.-	De desmejoras y rebaja de aforos, por cada parcela:	\$ 250,00
2.3.-	Declaración jurada de subsistencia de desmejoras, por cada parcela:	\$ 130,00
3.-	Certificados, informes o reportes:	
3.1.-	Informe de valuación fiscal:	

PODER LEGISLATIVO – 43ª REUNION – 11-XII-2013

3.1.1.-	Valuación común, por cada parcela y por cada período de vigencia:	\$ 38,00
3.1.2.-	Valuaciones proporcionales:	\$ 78,00
3.1.3.-	Valuaciones especiales:	\$ 78,00
3.2.-	Certificado de obra terminada:	\$ 130,00
3.3.-	Informe o reporte catastral:	
3.3.1.-	Información parcelaria en soporte papel del Sistema de Información Territorial, por cada parcela:	
3.3.1.1.-	Cuando se aporte número de cuenta, nomenclatura catastral o matrícula:	\$ 25,00
3.3.1.2.-	Cuando se aporten otros datos, diferido:	\$ 50,00
3.3.2.-	De registros gráficos y/o alfanuméricos, y cobertura de pueblos en soporte digital del Sistema de Información Territorial referidos a parcelas o manzanas:	
3.3.2.1.-	Por cada una de las primeras diez (10) parcelas o manzanas:	\$ 13,00
3.3.2.2.-	Por cada una de las siguientes y hasta cien (100) parcelas o manzanas:	\$ 9,00
3.3.2.3.-	Por cada una de las siguientes y hasta quinientas (500) parcelas o manzanas:	\$ 6,50
3.3.2.4.-	Por cada una de las siguientes y hasta un mil (1.000) parcelas o manzanas:	\$ 4,00
3.3.2.5.-	Por cada una de las siguientes y hasta diez mil (10.000) parcelas o manzanas:	\$ 2,00
3.3.2.6.-	Por cada una de las siguientes y hasta cien mil (100.000) parcelas o manzanas:	\$ 0,80
3.3.2.7.-	Por cada una de las siguientes parcelas o manzanas: La información incluirá todos los datos parcelarios y cartográficos, cuando se soliciten, existentes en la Base de Datos Catastral, exceptuando la que surja de su estado de dominio, la que deberá recabarse en el Registro General de la Provincia.	\$ 0,40
3.4.-	Certificados catastrales, por cada parcela:	
3.4.1.-	Presentación inicial:	\$ 65,00
3.4.2.-	Por el primer reingreso en cumplimiento de observaciones:	Sin cargo
3.4.3.-	Por el segundo reingreso y siguientes en cumplimiento de observaciones:	\$ 115,00
3.5.-	Certificado de individualidad y descripción de parcela, por cada una:	\$ 75,00
3.6.-	Informe de condición catastral (para subasta), incluyendo la solicitud previa de número de cuenta, por cada parcela:	\$ 65,00
3.7.-	Informe de ubicación y titularidad para presentar ante la Secretaría de Minería, por cada parcela:	\$ 20,00
3.8.-	Informe de factibilidad de fraccionamiento, por proyecto:	\$ 130,00
3.9.-	Informe sobre descripción de zona de aforo, por zona:	\$ 95,00
3.10.-	Certificado de Acreditación de Personería y Dominio - (Decreto N° 945/2008):	\$ 130,00
3.11.-	Dictamen catastral sobre la memoria y plano de Mensura Judicial y Deslinde (artículo 745 del Código Procesal Civil y Comercial):	\$ 450,00
3.12.-	Por todo otro informe, por cada uno: Cuando los certificados e informes previstos en el presente punto estén disponibles y sean solicitados y emitidos íntegramente en formato digital vía web, los montos de las tasas se disminuirán en un cincuenta por ciento (50%).	\$ 65,00
4.-	Por consultas:	
4.1.-	Consulta de legajos parcelarios, por cada legajo:	\$ 20,00
4.2.-	Consulta del Sistema de Información Territorial:	
4.2.1.-	Por cada parcela o plano:	\$ 4,00
4.2.2.-	Por bajada de antecedentes parcelarios:	\$ 6,00
5.-	Por reproducciones:	
	Las tasas previstas en el presente punto corresponden a reproducciones obtenidas tanto de soporte papel como de soporte digital y no incluyen los costos del material y/o insumos de copias o impresión.	
5.1.-	Copia de planos y cartas:	
5.1.1.-	Mapa Oficial de la Provincia de Córdoba escala 1:500.000 -aprobado por Decreto N° 1664/97-:	\$ 65,00
5.1.2.-	Mapa del Bicentenario o Mapa Político de la Provincia de Córdoba escala 1:500.000:	\$ 250,00
5.1.3.-	Mapa de la Provincia de Córdoba en escalas menores a 1:500.000:	
5.1.3.1.-	Salida en papel mediante plotter:	\$ 80,00
5.1.3.2.-	Salida en papel formato A4 (mediante impresora):	\$ 8,50

PODER LEGISLATIVO – 43ª REUNION – 11-XII-2013

5.1.4.-	Cartas escala 1:50.000 y 1:100.000, actualizadas mediante imágenes satelitales:	\$ 38,00
5.1.5.-	Cartas urbanas escala 1:5.000 y 1:10.000:	\$ 65,00
5.1.6.-	Planos de localidades o pueblos de la Provincia de Córdoba, cartas de restitución, hojas del registro gráfico, por cada plano:	\$ 65,00
5.1.7.-	Planos de radios urbanos aprobados de localidades de la Provincia y su correspondiente memoria descriptiva, por cada plano:	\$ 75,00
5.1.8.-	Copia simple de plano de agrimensura archivado en la repartición, por cada plano:	\$ 25,00
5.1.9.-	Copia autenticada de plano de agrimensura archivado en la repartición, por cada plano:	\$ 50,00
5.2.-	Copias de fotogramas aéreos:	
5.2.1.-	Fotografías aéreas (de 24 x 24 cm), cada una:	\$ 15,00
5.2.2.-	Fotoíndices o mosaicos (de 50 x 60 cm), cada uno:	\$ 45,00
5.3.-	Otros documentos:	
5.3.1.-	Por cada hoja:	\$ 3,00
5.3.2.-	Copias de planos parcelarios o de manzanas, por cada una:	\$ 9,00
5.3.3.-	Copias de monografías de puntos fijos, por cada una:	\$ 8,00
5.3.4.-	Copia simple de expedientes archivados o en trámite en la repartición, por cada una:	\$ 2,00
5.3.5.-	Copia autenticada de expedientes archivados o en trámite en la repartición, por cada una:	\$ 2,50
5.4.-	Cuando la reproducción sea efectuada mediante dispositivos de la repartición, el costo de material e insumos de copias, impresión o ploteo será:	
5.4.1.-	En papel común, formato IRAM A4 u oficio, por cada reproducción:	\$ 2,50
5.4.2.-	En papel común formatos mayores, por metro cuadrado de papel no fraccionable:	\$ 25,00
5.4.3.-	En papel especial u otros soportes físicos, se deberá aportar el material correspondiente y las tasas previstas en los puntos 5.4.1 y 5.4.2 se reducirán un cincuenta por ciento (50%).	
6.-	Solicitud de Visación de Trabajos de Agrimensuras:	
	En las tasas correspondientes a solicitudes de visación de trabajos de agrimensura se encuentran incluidas las previstas en los puntos 5.1.8.-, 5.3.1.- y 5.3.2.- y las correspondientes a las consultas incluidas en el punto 4.-, todas del presente artículo.	
6.1.-	De mensura y/o modificaciones parcelarias:	
6.1.1.-	Por cada uno de los lotes resultantes finales:	\$ 65,00
6.1.2.-	La tasa mínima será de:	\$ 325,00
6.1.3.-	Las mensuras para acompañar a juicios de usucapión que cuenten con la excepción de gratuidad otorgada por la Unidad Ejecutora para el Saneamiento de Títulos en virtud de lo establecido en la Ley Provincial Nº 9150 serán sin cargo.	
6.2.-	De subdivisión bajo el régimen de Propiedad Horizontal - Ley Nacional Nº 13.512:	
6.2.1.-	Por cada unidad de dominio que se proyecte o modifique:	\$ 65,00
6.2.2.-	La tasa mínima será de:	\$ 455,00
6.3.-	De subdivisión bajo el régimen de prehorizontalidad - Ley Nacional Nº 19.724:	\$ 380,00
6.4.-	Actualización de visación de planos de mensura para juicios de usucapión:	\$ 130,00
6.5.-	Observaciones formuladas en trabajos de agrimensura en proceso de visación:	
6.5.1.-	El primer reingreso en cumplimiento de observaciones será sin cargo.	
6.5.2.-	Por el segundo reingreso en cumplimiento de nuevas observaciones corresponderá un cincuenta por ciento (50%) de la tasa inicial, con un mínimo de Pesos Trescientos (\$ 300,00) y un máximo de Pesos Un Mil Novecientos (\$ 1.900,00).	
6.5.3.-	Por el tercer y sucesivos reingresos en cumplimiento de observaciones, corresponderá una tasa igual a la inicial hasta un máximo de Pesos Tres Mil Cien (\$ 3.100,00).	
6.5.4.-	La ratificación de observaciones impugnadas no genera cargo alguno.	
6.6.-	Modificación, rectificación y anulación de planos visados:	
	Las tasas previstas en este punto se aplican a planos con independencia del número de láminas que lo compongan, aún cuando la modificación o rectificación no afecte la totalidad de las láminas.	

PODER LEGISLATIVO – 43ª REUNION – 11-XII-2013

- 6.6.1.- Por modificación o rectificación de planos ya visados se aplicará, por plano, una tasa del veinte por ciento (20%) de la tasa inicial, con un mínimo de Pesos Doscientos (\$ 200,00) y un máximo de Pesos Un Mil Novecientos (\$ 1.900,00).
- 6.6.2.- Por el primer reingreso en cumplimiento de observaciones derivadas de un pedido de modificación o rectificación de planos visados corresponderá el ingreso de la tasa prevista en el punto 6.6.1.-.
- 6.6.3.- Por el segundo y siguientes reingresos en cumplimiento de observaciones derivadas de un pedido de modificación o rectificación de planos visados, se aplicará por plano y por cada reingreso, una tasa del cincuenta por ciento (50%) de la tasa inicial, con un mínimo de Pesos Trescientos (\$ 300,00) y un máximo de Pesos Un Mil Novecientos (\$1.900,00).
- 6.6.4.- Por anulación total o parcial de planos de loteos, por plano: \$ 650,00
- 6.6.5.- Por anulación de planos proyecto, por plano: \$ 380,00
- En todos los casos la tasa inicial es la que corresponde a la Ley Impositiva vigente al momento del pago.
- Cuando conforme la Resolución Normativa Única de la Dirección General de Catastro, se admita la presentación en un solo plano de varias operaciones de agrimensura independientes, se abonarán las tasas que hubieran correspondido a cada una de ellas como si se hubieran presentado en planos individuales.
- Cuando los trabajos de agrimensura previstos en el presente punto sean presentados en formato digital vía web, los montos de las tasas se disminuirán en un cincuenta por ciento (50%).
- 7.- En todas las tasas especificadas en el presente artículo, se considerará incluida la tasa de actuación -punto 5.1.- del artículo 45 de la presente Ley-.
- 8.- Los servicios enumerados en el presente artículo, prestados por la Dirección General de Catastro y destinados exclusivamente al cumplimiento de la Ley N° 5735 (T.O.), serán sin cargo cuando los mismos sean solicitados por los adquirentes de lotes mediante boletos de compraventa. Esta condición deberá ser acreditada fehacientemente.

Dirección General de Rentas

Artículo 56.- Por los servicios que se enumeran a continuación, prestados por la Dirección General de Rentas, se pagarán las siguientes tasas:

	Concepto	Importe
1.-	Certificados de inscripción o constancia de pago requeridos por el contribuyente, responsable o tercero debidamente autorizado, excepto las constancias de levantamiento de oposición de las Leyes Nacionales N° 11.867 y N° 19.550, cuando la causa no sea imputable al contribuyente, responsable o tercero:	
1.1.-	Expedidos con carácter de urgente:	\$ 17,00
2.-	Certificados de no retención en el Impuesto sobre los Ingresos Brutos requeridos por el contribuyente, responsable o tercero debidamente autorizado:	\$ 85,00
3.-	Constancias de exclusión al régimen de recaudación del Impuesto sobre los Ingresos Brutos requeridas por el contribuyente, responsable o tercero debidamente autorizado:	\$ 34,00
4.-	Copias y/o fotocopias de documentos archivados, oportunamente presentados por el contribuyente o responsable, por cada una:	\$ 34,00
5.-	Por cada informe de los padrones fiscales de deuda, de valuación fiscal o base imponible, incluyendo el correspondiente a oficios judiciales en los certificados de situación de obligaciones tributarias, por cada inmueble o automotor:	\$ 13,00
5.1.-	Expedidos con carácter de urgente:	\$ 17,00
6.-	Por purgar rebeldía en los juicios administrativos en los que se determinen obligaciones y sanciones tributarias:	\$ 85,00
7.-	Las solicitudes de exención de cada uno de los Impuestos sobre los Ingresos Brutos, de Sellos, Inmobiliario -hasta un máximo de cinco (5) inmuebles- o a la Propiedad Automotor -por cada unidad automotriz-, excepto las previstas en los incisos 6) y 8) del artículo 166 y en el inciso 2) del artículo 267 del Código Tributario Provincial y las establecidas por la Ley N° 5624, decididas mediante Resolución de la Dirección General de Rentas, por cada impuesto:	\$ 390,00
		\$ 34,00

PODER LEGISLATIVO – 43ª REUNION – 11-XII-2013

8.-	La solicitud de exenciones retroactivas de cada impuesto: Inmobiliario -por cada cinco (5) inmuebles-, sobre los Ingresos Brutos, Sellos y a la Propiedad Automotor -por cada unidad automotriz-, excepto las previstas en los incisos 6) y 8) del artículo 166 y en el inciso 2) del artículo 267 del Código Tributario Provincial y las establecidas por la Ley N° 5624, decididas mediante Resolución de la Dirección General de Rentas, por cada impuesto:	\$ 94,00
9.-	La solicitud de constancia de exención objetiva prevista en el último párrafo del artículo 42 de la presente Ley para el Impuesto a la Propiedad Automotor:	\$ 17,00
10.-	La solicitud del Certificado Fiscal para Contratar y/o su duplicado - Resolución Ministerial N° 163/09 y modificatorias-:	
10.1.-	Personas físicas y/o sucesiones indivisas:	\$ 65,00
10.2.-	Personas jurídicas y resto de sujetos pasivos no comprendidos en el punto 10.1.- precedente:	\$ 100,00
11.-	La solicitud de baja y constancia de pagos en el Impuesto a la Propiedad Automotor:	\$ 17,00
12.-	Otras constancias o certificados emitidos por la Dirección General de Rentas:	\$ 17,00
12.1.-	Expedidos con carácter de urgente:	\$ 85,00

Dirección de Policía Fiscal

Artículo 57.- Por los servicios que se enumeran a continuación, prestados por la Dirección de Policía Fiscal, se pagarán las siguientes tasas:

Concepto	Importe
1.- Expedición de copias o fotocopias de expedientes archivados o en trámite en la Dirección de Policía Fiscal:	
1.1.- Hasta cien (100) copias, por cada una:	\$ 2,00
1.2.- Por cada copia adicional a la cantidad del punto 1.1.- precedente:	\$ 1,00
2.- Por purgar rebeldía en los juicios administrativos en los que se determinen obligaciones y sanciones tributarias:	\$ 390,00

Contaduría General de la Provincia

Artículo 58.- Por los servicios que se enumeran a continuación, prestados por la Contaduría General de la Provincia, se pagará la siguiente tasa:

Concepto	Importe
1.- Por la presentación ante la repartición que implique la formación de expediente para el trámite de Denuncia de Herencia Vacante:	\$ 150,00

Registro General de la Provincia

Artículo 59.- Por la solicitud de los servicios que se enumeran a continuación, prestados por el Registro General de la Provincia, se pagarán las siguientes tasas:

Concepto	Importe
1.- Inscripciones y Anotaciones:	
1.1.- Por la inscripción de todo documento traslativo de dominio, por cualquier título oneroso o gratuito, total o parcial, sobre el valor convenido por las partes, la base imponible que utilice la Dirección General de Rentas de la Provincia para determinar el Impuesto Inmobiliario o la base imponible del Impuesto de Sellos, de los tres (3) el que fuere mayor, por inmueble, con un mínimo de Pesos Noventa y Cinco (\$ 95,00), el:	2,00‰
1.1.1.- Por el reingreso bajo la forma de "observado cumplimentado" de todo documento que hubiere sido presentado sin los elementos mínimos para su calificación integral, conforme lo indique la normativa técnico registral o sin cumplimentar las observaciones formuladas:	\$ 90,00

PODER LEGISLATIVO – 43ª REUNION – 11-XII-2013

1.1.2.-	Por cada reingreso bajo la forma de "nueva entrada" de todo título, oneroso o gratuito, se oblará el treinta por ciento (30%) de la tasa correspondiente al trámite original, actualizada al momento del nuevo ingreso con un mínimo de Pesos Noventa (\$ 90,00).	
1.1.3.-	Por el ingreso de escrituras complementarias o rectificativas, por escritura:	\$ 95,00
1.2.-	Por la inscripción del Reglamento de Copropiedad y Administración redactado para someter inmuebles al régimen de la Ley Nacional N° 13.512, sobre la base imponible que utilice la Dirección General de Rentas para determinar el Impuesto Inmobiliario o la base imponible del Impuesto de Sellos, el que fuere mayor, con un mínimo de Pesos Noventa y Cinco (\$ 95,00), el:	2,00‰
	Quando la base imponible que utilice la Dirección General de Rentas para determinar el Impuesto Inmobiliario o la base imponible del Impuesto de Sellos no estuviera determinada por no haberse construido o terminado el edificio o porque la vigencia del avalúo no fuera aplicable al año fiscal corriente, deberá acompañarse certificación de la Dirección General de Catastro de la Provincia sobre la valuación especial que practicará en base a las normas de la Ley N° 5057 y modificatorias, sobre cuyo monto recaerá la alícuota.	
	Previamente será necesaria la visación por las reparticiones competentes de los planos de edificación que se presenten para requerir la valuación especial.	
1.2.1.-	Por la inscripción de la modificación del Reglamento de Copropiedad y Administración redactado para someter inmuebles al régimen de la Ley Nacional N° 13.512 cuando se adicionan nuevas unidades, sobre la base imponible que utilice la Dirección General de Rentas para determinar el Impuesto Inmobiliario o la base imponible del Impuesto de Sellos, el que fuere mayor, por las parcelas resultantes, con un mínimo de Pesos Sesenta y Cinco (\$ 65,00), el:	1,00‰
1.3.-	Por la anotación de la afectación al Régimen de Prehorizontalidad establecido por la Ley Nacional N° 19.724, sobre la base imponible para el pago del Impuesto Inmobiliario del inmueble libre de mejoras, con un mínimo de Pesos Noventa y Cinco (\$ 95,00), el:	4,00‰
1.4.-	Por la anotación de la desafectación al Régimen de Propiedad Horizontal - Ley Nacional N° 13.512-, sobre la base imponible del Impuesto Inmobiliario del terreno libre de mejoras, con un mínimo de Pesos Sesenta y Cinco (\$ 65,00), el:	1,00‰
1.5.-	Por la inscripción de planos de subdivisión, por cada parcela resultante:	\$ 45,00
1.6.-	Por la inscripción de planos de mensura, unión o futura unión, por cada una de las inscripciones antecedentes:	\$ 45,00
1.7.-	Por la inscripción de los derechos reales de usufructo o uso y habitación, por inmueble:	\$ 45,00
1.8.-	Por la inscripción de hipotecas, sobre el monto del crédito garantido, con un mínimo de Pesos Treinta y Cinco (\$ 35,00), el:	1,50‰
1.9.-	Por la inscripción de la sustitución de inmueble hipotecado, sobre el monto del crédito garantido, con un mínimo de Pesos Setenta y Cinco (\$ 75,00), el:	1,50‰
1.10.-	Por anotación de la cesión de créditos hipotecarios, sobre el precio convenido en la cesión o el monto efectivamente cedido, si fuere mayor, con un mínimo de Pesos Cuarenta y Cinco (\$ 45,00), el:	3,00‰
1.11.-	Por la anotación de servidumbres de carácter oneroso o gratuito, por cada fundo sirviente o dominante:	\$ 50,00
1.12.-	Por la anotación de anticresis, sobre el capital e intereses convenidos entre el deudor y el acreedor anticresista, con un mínimo de Pesos Cuarenta y Cinco (\$ 45,00), el:	4,00‰
1.13.-	Por la anotación de las fianzas exigidas por ley, sobre el monto afianzado, con un mínimo de Pesos Cuarenta y Cinco (\$ 45,00), el:	3,00‰

PODER LEGISLATIVO – 43ª REUNION – 11-XII-2013

1.14.-	Por los oficios de embargos, providencias cautelares y otras resoluciones judiciales, sobre el monto que especifique el oficio que ordene la medida, con un mínimo de Pesos Noventa y Cinco (\$ 95,00), el:	5,00‰
1.15.-	Por la cancelación de hipotecas, sobre el monto del crédito, con un mínimo de Pesos Noventa y Cinco (\$ 95,00), el: En caso de hipotecas en moneda extranjera se tomará como base imponible el monto efectivamente registrado y publicado de éstas, convertido a moneda nacional en los términos del artículo 6º del Código Tributario Provincial.	2,00‰
1.16.-	Por la anotación de la liberación parcial de hipoteca, sobre la base imponible del Impuesto Inmobiliario para el inmueble desafectado, con un mínimo de Pesos Noventa y Cinco (\$ 95,00), el:	2,00‰
1.17.-	Por la cancelación de embargo, providencias cautelares y otras resoluciones judiciales, sobre el monto que especifique el oficio que ordene la medida, con un mínimo de Pesos Noventa y Cinco (\$ 95,00), el: Cuando la cancelación del o los embargos fuere consecuencia de la traslación del dominio por subasta judicial (artículo 14 de la Ley Nº 5771), el valor de la tasa no podrá superar el uno coma cincuenta por mil (1,50‰) del precio de la subasta o la base imponible, la que fuere mayor, con un mínimo de Pesos Noventa y Cinco (\$ 95,00).	1,50‰
1.18.-	Por la cancelación de usufructo, por inmueble:	\$ 95,00
1.19.-	Por la solicitud de prórroga del plazo de inscripción o anotación provisional:	\$ 150,00
1.20.-	Por la inserción de hasta quince (15) notas de inscripción en más de una copia de primer testimonio, por cada testimonio:	\$ 95,00
1.20.1.-	En caso de insertarse más de quince (15) notas de inscripción, por cada nota excedente:	\$ 6,00
1.21.-	Por la inserción de hasta nueve (9) notas de inscripción en segundos o ulteriores testimonios, por cada nota de testimonio:	\$ 95,00
1.21.1.-	En caso de insertarse más de nueve (9) notas de inscripción en segundos o ulteriores testimonios, por cada nota excedente:	\$ 10,00
1.22.-	Por la tramitación de recursos:	\$ 185,00
1.23.-	Por la anotación de toma a cargo de gravámenes (artículo 14 de la Ley Nº 5771) o traslado de gravámenes cuando no hay cambio de titularidad, por medida y por inmueble:	\$ 33,00
1.24.-	Por la inscripción del contrato de leasing, sobre el monto del contrato, con un mínimo de Pesos Noventa y Cinco (\$ 95,00), el:	1,50‰
1.25.-	Por la inscripción de la aceptación de compra o de donación, sobre el valor convenido por las partes, la base imponible que utilice la Dirección General de Rentas para determinar el Impuesto Inmobiliario o la base imponible del Impuesto de Sellos, de los tres (3) el que fuere mayor, con un mínimo de Pesos Noventa y Cinco (\$ 95,00), el:	2,00‰
1.26.-	Por la anotación de la comunicación de subasta, por inmueble:	\$ 45,00
1.27.-	Por la anotación de títulos o documentos de cancelación, cuando no exprese monto, por anotación a cancelar:	\$ 45,00
1.28.-	Por la inscripción de la modificación de denominación o del tipo societario de personas jurídicas, sobre la base imponible que utilice la Dirección General de Rentas para determinar el Impuesto Inmobiliario, por inmueble, con un mínimo de Pesos Noventa y Cinco (\$ 95,00), el:	1,00‰
1.29.-	Por la inscripción de todo documento que importe una modificación en la titularidad registral no prevista en otro inciso del presente artículo, sobre el valor convenido por las partes o la base imponible que utilice la Dirección General de Rentas para determinar el Impuesto Inmobiliario o la base imponible del Impuesto de Sellos, de los tres (3) el que fuere mayor, por inmueble, con un mínimo de Pesos Noventa y Cinco (\$ 95,00), el:	2,00‰
2.-	Anotaciones Personales:	
2.1.-	Por la anotación de declaración de incapacidad legal o inhabilidad de las personas, ausencia con presunción de fallecimiento o inhabilidades, por persona:	\$ 33,00

PODER LEGISLATIVO – 43ª REUNION – 11-XII-2013

2.2.-	Por la anotación de cesiones de derechos hereditarios de inmuebles determinados, sobre el valor convenido, la base imponible que utilice la Dirección General de Rentas para determinar el Impuesto Inmobiliario o la base imponible del Impuesto de Sellos, de los tres (3) el que fuere mayor, por inmueble, con un mínimo de Pesos Noventa y Cinco (\$ 95,00), el:	5,00‰
2.3.-	Por la anotación de cesiones gratuitas de derechos hereditarios o renunciaciones, por cada cedente o renunciante:	\$ 58,00
2.4.-	Por la anotación de boleto de compra-venta, por cada lote o parcela horizontal:	\$ 45,00
2.5.-	Por la cancelación de las anotaciones enumeradas en el punto 2.1.- de este artículo, por persona:	\$ 30,00
3.-	Anotaciones Especiales:	
3.1.-	Por la anotación de los documentos enumerados en el artículo 52 de la Ley N° 5771 -mandato, tutela o curatela-, por acto o resolución:	\$ 30,00
3.2.-	Por la inscripción o anotación provisional referida en el artículo 33 de la Ley Nacional N° 17.801:	\$ 30,00
3.3.-	Por los trámites de subsanación o rectificación de asientos registrales efectuados por rogación de sujetos legitimados, por asiento:	\$ 55,00
4.-	Certificaciones e Informes:	
4.1.-	Por la certificación o informe judicial, notarial o administrativo, por inmueble:	\$ 58,00
4.1.1.-	Por la certificación o informe judicial, notarial o administrativo, en caso de actos de instrumentación simultánea, por inmueble para el cual se utilice dicha certificación o informe, inclusive los inmuebles resultantes:	\$ 58,00
4.2.-	Por informe de subsistencia de mandato, por mandatario:	\$ 45,00
4.3.-	Por la información expedida por medios computarizados (DIR) de titulares reales, gravámenes, cesión de derechos hereditarios o inhibiciones, sin constatación en la documentación registral, por persona:	\$ 45,00
4.4.-	Por la solicitud de información que requiera la tarea de exploración en los Índices de Titularidades Reales, con constatación en la documentación registral -a partir del año 1981-, se adicionará Pesos Dos con Cincuenta Centavos (\$ 2,50) por departamento, por persona:	\$ 44,00
4.5.-	Por la búsqueda manual en los Índices de Titularidades Reales, con constatación en la documentación registral -desde el año 1935 hasta el año 1980-, por cada cinco (5) años solicitados, por persona:	\$ 80,00
4.6.-	Por la cancelación de anotaciones preventivas originadas por certificaciones e informes, por inmueble:	\$ 30,00
4.7.-	Por informe interjurisdiccional:	\$ 1,00
4.8.-	Por certificación o anotación preventiva de subasta sobre algunas parcelas, cuando estas se encontraren unificadas en el asiento dominial pero contuvieren medidas independientes, por inmueble:	\$ 58,00
4.9.-	Por la certificación o informe sobre inhibiciones, por persona:	\$ 45,00
5.-	Otros servicios:	
5.1.-	Por las legalizaciones de firma que realice la Dirección General del Registro General:	\$ 90,00
5.2.-	Por fotocopias de asientos registrales de protocolos o legajos, matrículas o cualquier otra documentación registral que no se encuentre digitalizada, por hoja:	
5.2.1.-	Simple:	\$ 19,00
5.2.2.-	Autenticada:	\$ 33,00
5.3.-	Por la reproducción de hasta diez (10) hojas de asientos de protocolos, matrículas, legajos, matrículas por medios computarizados (folio real electrónico) o cualquier otra documentación registral que se encuentre digitalizada, por cada hoja:	
5.3.1.-	Simple:	\$ 33,00
5.3.2.-	Autenticada:	\$ 45,00
5.3.3.-	En caso que el asiento tuviera más de diez (10) hojas, por cada hoja excedente:	
5.3.3.1.-	Simple:	\$ 6,00
5.3.3.2.-	Autenticada:	\$ 9,00

PODER LEGISLATIVO – 43ª REUNION – 11-XII-2013

5.4.-	Por la reproducción directa simple vía Internet de asientos de protocolos, matrículas, legajos o cualquier otra documentación registral que se encuentre digitalizada y habilitada su consulta por ese medio, por hoja, hasta diez (10) hojas:	\$ 28,00
5.4.1.-	En caso que el asiento tuviera más de diez (10) hojas, por cada hoja excedente:	\$ 4,00
5.5.-	Por fotocopias de asientos registrales de protocolos, matrículas, legajos o cualquier otra documentación registral o por la reproducción de matrículas por medios computarizados, folio real electrónico, protocolos, matrículas, legajos o cualquier otra documentación registral que se encuentre digitalizada, solicitadas según lo establecido en el último párrafo del artículo 296 del Código Tributario Provincial, por hoja, se abonará el cincuenta por ciento (50%) de la tasa de los puntos anteriores.	
5.6.-	Por la solicitud de información no contenida en peticiones normatizadas:	\$ 165,00
5.7.-	Por la rubricación de libros de consorcio, por libro:	\$ 130,00
5.8.-	Por la inscripción en el Registro de Autorizados, su renovación, modificación o reposición:	\$ 130,00
5.9.-	Expedición de copias o fotocopias de expedientes archivados o en trámite en dependencias del Registro General:	
5.9.1.-	Por cada hoja:	\$ 1,30
5.9.2.-	Por cada hoja autenticada:	\$ 2,00
5.10.-	Por todo otro servicio no previsto:	\$ 30,00
6.-	Tasas por trámites de expedición bajo la modalidad extraordinaria y voluntaria:	
6.1.-	Por la inscripción prevista en los puntos 1.1.-, 1.24.-, 1.28.- y 1.29.- de este artículo, por inmueble:	\$ 475,00
6.2.-	Por el ingreso previsto en el punto 1.1.3.- de este artículo:	\$ 225,00
6.3.-	Por la inscripción prevista en los puntos 1.2.-, 1.2.1.- y 1.5.- de este artículo, por cada tres (3) unidades o parcelas, inclusive:	\$ 475,00
6.4.-	Por la anotación prevista en los puntos 1.3.- y 1.4.- de este artículo, por cada doce (12) parcelas o unidades:	\$ 475,00
6.5.-	Por la inscripción prevista en el punto 1.6.- de este artículo, por cada tres (3) inscripciones, antecedentes o inmuebles, inclusive:	\$ 475,00
6.6.-	Por la inscripción prevista en los puntos 1.7.-, 1.8.-, 1.9.-, 1.10.-, 1.11.- y 1.14.- de este artículo, por cada inmueble:	\$ 475,00
6.7.-	Por la inscripción prevista en los puntos 1.12.- y 1.13.- de este artículo:	\$ 475,00
6.8.-	Por la anotación prevista en el punto 1.16.- de este artículo:	\$ 225,00
6.9.-	Por la cancelación prevista en los puntos 1.15.- y 1.17.- de este artículo, por cada anotación a cancelar:	\$ 160,00
6.10.-	Por la cancelación prevista en el punto 1.18.- de este artículo, por inmueble:	\$ 160,00
6.11.-	Por la inserción prevista en el punto 1.20.- de este artículo, por cada testimonio:	\$ 181,00
6.11.1.-	En caso de insertarse más de quince (15) notas de inscripción, por cada nota excedente:	\$ 9,00
6.12.-	Por la inserción prevista en el punto 1.21.- de este artículo, por cada testimonio:	\$ 225,00
6.12.1.-	En caso de insertarse más de nueve (9) notas de inscripción, por cada nota excedente:	\$ 16,00
6.13.-	Por la anotación prevista en el punto 1.23.- de este artículo, por medida y por inmueble:	\$ 225,00
6.14.-	Por lo previsto en el punto 1.25.- de este artículo, por inmueble:	\$ 475,00
6.15.-	Por la anotación prevista en el punto 1.26.- de este artículo, por inmueble:	\$ 160,00
6.16.-	Por la anotación prevista en el punto 1.27.- de este artículo, por anotación a cancelar:	\$ 160,00
6.17.-	Por la anotación prevista en el punto 2.1.- de este artículo, por persona:	\$ 115,00
6.18.-	Por la anotación prevista en el punto 2.2.- de este artículo, por inmueble:	\$ 450,00
6.19.-	Por la anotación prevista en el punto 2.3.- de este artículo, por cedente:	\$ 450,00
6.20.-	Por la anotación prevista en el punto 2.4.- de este artículo, por parcela:	\$ 225,00
6.21.-	Por la anotación prevista en el punto 3.1.- de este artículo:	
6.21.1.-	Tutela o curatela:	\$ 225,00
6.21.2.-	Mandato:	\$ 445,00

PODER LEGISLATIVO – 43ª REUNION – 11-XII-2013

6.22.-	Por la anotación prevista en el punto 3.3.- de este artículo, por asiento:	\$ 158,00
6.23.-	Por la certificación e informe previsto en el punto 4.1.- de este artículo, por inmueble:	
6.23.1.-	Urgente:	\$ 110,00
6.23.2	Súper urgente:	\$ 225,00
6.24.-	Por la certificación e informe previsto en el punto 4.1.1.- de este artículo, del inmueble por el cual se utilice dicha certificación o informe, inclusive los inmuebles resultantes:	
6.24.1.-	Urgente:	\$ 110,00
6.24.2	Súper urgente:	\$ 225,00
6.25.-	Por el informe previsto en el punto 4.2.- de este artículo, por mandatario:	\$ 160,00
6.26.-	Por la solicitud de información prevista en el punto 4.3.- de este artículo, por persona:	\$ 160,00
6.27.-	Por la tasa prevista en el punto 4.6.- de este artículo, por inmueble:	\$ 65,00
6.28.-	Por la certificación o informe previstos en el punto 4.9.- de este artículo, cada dos (2) personas:	\$ 53,00
6.29.-	Por la solicitud de fotocopias previstas en el punto 5.2.- de este artículo, por hoja:	
6.29.1.-	Simple:	\$ 33,00
6.29.2	Autenticada:	\$ 65,00
6.30.-	Por la expedición de solicitudes de fotocopias simples previstas en el punto 5.2.- de este artículo, en el día de su presentación, por hoja:	\$ 50,00
6.31.-	Por la anotación prevista en el punto 2.5.- de este artículo, por persona:	\$ 175,00
<p>Las Tasas Retributivas establecidas en los puntos 1.- a 5.- a que se refieren las tasas previstas en el punto 6.- del presente artículo, se adicionarán a las mismas, con excepción de los puntos 6.11.-, 6.11.1.-, 6.12.-, 6.12.1.-, 6.16.-, 6.20.-, 6.23.1.-, 6.23.2.-, 6.24.1.-, 6.24.2.-, 6.25.-, 6.27.-, 6.29.1.-, 6.29.2.- y 6.30.- precedentes.</p>		
7.-	Formularios y peticiones normalizadas:	
7.1.-	Carátula rogatoria:	\$ 4,30
7.2.-	Solicitud de inscripción (formulario "A"):	\$ 3,00
7.3.-	Solicitud de cancelación (formulario "B"):	\$ 3,00
7.4.-	Solicitud de anotación de boleto de compra-venta (formulario "C"):	\$ 3,00
7.5.-	Solicitud de anotación de medidas cautelares (formulario "D"):	\$ 3,00
7.6.-	Anexos 1, 3, 4 y 6, cada uno:	\$ 3,00
7.7.-	Solicitud de certificado (formulario "E"):	\$ 3,00
7.8.-	Solicitud de informe (formulario "F"):	\$ 3,00
7.9.-	Solicitud de informe judicial administrativo (formulario "G"):	\$ 3,00
7.10.-	Solicitud de informe judicial con anotación preventiva para subasta (formulario "H"):	\$ 3,00
7.11.-	Solicitud de búsqueda (formulario "I"):	\$ 3,00
7.12.-	Matrículas:	\$ 3,00
7.13.-	Matrículas propiedad horizontal:	\$ 3,00

Sin perjuicio de los valores de las tasas retributivas de servicios establecidos en el presente artículo para la anualidad 2014, los trámites de inscripciones y anotaciones -incluyendo los solicitados bajo la modalidad extraordinaria referidos a los mismos-, podrán abonarse según los importes dispuestos para la anualidad 2013 dentro de los 15 días corridos siguientes al 31 de diciembre de 2013, siempre que correspondan a actos celebrados durante el año calendario 2013, los formularios habilitados por el sistema para el pago de las referidas tasas se emitan hasta el 31 de diciembre de 2013 y se encuentren debidamente confeccionados y completos en todas sus partes con los datos que permitan identificarlos y/o vincularlos con el servicio que se solicita para el respectivo acto.

Fiscalía Tributaria Adjunta

Artículo 60.- Por el servicio que se describe a continuación, prestado por la Fiscalía Tributaria Adjunta, se pagará la siguiente tasa:

Concepto	Importe
1.- Por la presentación ante la repartición que implique la formación de expediente para el trámite de constitución o sustitución de garantía de los procuradores fiscales:	\$ 39,00

MINISTERIO DE AGRICULTURA, GANADERÍA Y ALIMENTOS
Secretaría de Agricultura

Artículo 61.- Por los servicios que se enumeran a continuación, relacionados con la aplicación de la Ley Nº 9164 -Productos Químicos o Biológicos de Uso Agropecuario- y su Decreto Reglamentario Nº 132/05, se pagarán las siguientes tasas:

	Concepto	Importe
1.-	Inscripción de:	
1.1.-	Elaboradores, formuladores o fraccionadores de agroquímicos:	\$ 1.000,00
1.2.-	Empresas expendedoras y/o distribuidoras, por cada boca de expendio y/o distribución a inscribir:	
1.2.1.-	Sin depósito:	\$ 695,00
1.2.2.-	Con depósito:	\$ 995,00
1.3.-	Asesores fitosanitarios:	\$ 300,00
1.4.-	Depósitos de agroquímicos:	\$ 600,00
1.5.-	Centros de acopio principal de envases:	\$ 180,00
1.6.-	Plantas de destino final de envases agroquímicos:	\$ 535,00
1.7.-	Empresas aeroaplicadoras:	\$ 890,00
1.8.-	Empresas aplicadoras terrestres autopropulsadas:	\$ 535,00
1.9.-	Empresas aplicadoras terrestres de arrastre:	\$ 180,00
1.10.-	Aplicadores mochilas manuales:	Sin cargo
1.11.-	Elaboradores, formuladores o fraccionadores de productos químicos o biológicos para el control de plagas urbanas:	\$ 1.000,00
1.12.-	Empresas expendedoras y/o distribuidoras de productos químicos o biológicos para el control de plagas urbanas:	\$ 795,00
1.13.-	Depósitos de productos químicos o biológicos para plagas urbanas no comerciales:	\$ 300,00
1.14.-	Empresas de control de plagas urbanas:	\$ 325,00
1.15.-	Asesores biosanitarios:	\$ 300,00
2.-	Habilitación anual de:	
2.1.-	Elaboradores, formuladores o fraccionadores de agroquímicos:	\$ 360,00
2.2.-	Empresas expendedoras y/o distribuidoras, por cada boca de expendio y/o distribución a habilitar:	
2.2.1.-	Expendio sin depósito:	\$ 360,00
2.2.2.-	Expendio con depósito:	\$ 470,00
2.3.-	Asesores fitosanitarios:	\$ 90,00
2.4.-	Depósitos de agroquímicos:	\$ 360,00
2.5.-	Centros de acopio principal de envases:	\$ 150,00
2.6.-	Plantas de destino final de envases agroquímicos:	\$ 300,00
2.7.-	Empresas aeroaplicadoras, por cada avión a habilitar:	\$ 260,00
2.8.-	Empresas aplicadoras terrestres autopropulsadas, por cada máquina a habilitar:	\$ 180,00
2.9.-	Empresas aplicadoras terrestres de arrastre, por cada máquina a habilitar:	\$ 150,00
2.10.-	Aplicadores mochilas manuales:	Sin Cargo
2.11.-	Actividades de Plagas Urbanas:	
2.11.1.-	Elaboradores, formuladores o fraccionadores de productos químicos o biológicos para el control de plagas urbanas:	\$ 360,00
2.11.2.-	Empresas expendedoras y/o distribuidoras de productos químicos o biológicos para el control de plagas urbanas:	\$ 360,00
2.11.3.-	Depósitos de productos químicos o biológicos para plagas urbanas no comerciales:	\$ 180,00
2.11.4.-	Empresas de control de plagas urbanas:	\$ 175,00
2.11.5.-	Asesores biosanitarios:	\$ 100,00
2.11.6.-	Aplicadores mochilas manuales:	Sin Cargo
3.-	Reinscripción:	
3.1.-	Sujetos alcanzados por el artículo 4º de la Ley Nº 9164, que solicitaron la baja o que hayan sido dados de baja de oficio y que hubieran seguido en actividad, deberán abonar las tasas retributivas previstas en el punto 1.- para su categoría, por cada año que estuvieron fuera del sistema y hasta el año de la reinscripción inclusive.	
4.-	Tasa por Inspección, excepto lo previsto en 3.1.- del presente artículo:	\$ 1.500,00
4.1.-	Tasa por Inspección de centros de acopio principal de envases:	\$ 300,00
5.-	Solicitud de Baja de:	
5.1.-	Elaboradores, formuladores o fraccionadores de agroquímicos:	\$ 500,00
5.2.-	Empresas expendedoras y/o distribuidoras, por cada boca de expendio y/o distribución a inscribir:	\$ 400,00
5.3.-	Asesores fitosanitarios:	\$ 150,00

PODER LEGISLATIVO – 43ª REUNION – 11-XII-2013

5.4.-	Depósitos de agroquímicos:	\$ 150,00
5.5.-	Centros de acopio principal de envases:	\$ 90,00
5.6.-	Plantas de destino final de envases agroquímicos:	\$ 270,00
5.7.-	Empresas aeroaplicadoras:	\$ 445,00
5.8.-	Empresas aplicadoras terrestres autopropulsadas:	\$ 270,00
5.9.-	Empresas aplicadoras terrestres de arrastre:	\$ 90,00
5.10.-	Aplicadores mochilas manuales:	Sin Cargo
5.11.-	Elaboradores, formuladores o fraccionadores de productos químicos o biológicos para el control de plagas urbanas:	\$ 400,00
5.12.-	Empresas expendedoras y/o distribuidoras de productos químicos biológicos para el control de plagas urbanas:	\$ 400,00
5.13.-	Depósitos de productos químicos o biológicos para plagas urbanas no comerciales:	\$ 150,00
5.14.-	Empresas de control de plagas urbanas:	\$ 165,00
5.15.-	Asesores biosanitarios:	\$ 150,00

Los centros de acopio principal de envases pertenecientes a municipios y comunas estarán exentos del pago de la tasa por inscripción y habilitación anual fijadas en el presente listado.

Las tasas retributivas de servicios previstas en el presente artículo serán percibidas por el Ministerio de Agricultura, Ganadería y Alimentos o el organismo que en el futuro lo sustituya. No obstante, las tasas previstas en los puntos 1.8.- y 1.9.- para las inscripciones y en los puntos 2.8.- y 2.9.- para las habilitaciones, podrán ser percibidas por los municipios y comunas sólo cuando éstos hayan suscripto o suscriban en el futuro el correspondiente convenio Provincia - Municipios o Comunas.

El producido de las tasas percibidas por el Ministerio de Agricultura, Ganadería y Alimentos o el organismo que en el futuro lo sustituya, se destinará a la "cuenta especial" creada por la Ley N° 9164 a los fines de dar cumplimiento a las disposiciones contenidas en la misma y su Decreto Reglamentario N° 132/05.

En los casos de inscripción por primera vez en los registros públicos creados por la Ley N° 9164 y su Decreto Reglamentario N° 132/05, se deberá abonar en forma conjunta la tasa correspondiente a inscripción y habilitación anual.

Artículo 62.- Por los servicios que se enumeran a continuación corresponde el pago de las siguientes tasas tributarias por cada una de las parcelas que resulten luego del trámite con motivo del trabajo de agrimensura relacionado con la Ley N° 5485 -Subdivisión de Inmuebles Rurales-:

	Concepto	Importe
1.-	Solicitud de:	
1.1.-	Factibilidad de subdivisión de inmuebles rurales:	\$ 500,00
1.2.-	Factibilidad de subdivisión para ampliación o fundación de centros poblados o cuando todas las parcelas generadas se destinen a usos no agropecuarios:	\$ 3.000,00
1.3.-	Aprobación de subdivisión con presentación de declaración jurada aprobada por Ingeniero Civil o Agrimensor:	\$ 3.000,00
1.4.-	Aprobación de subdivisión con presentación previa de factibilidad y sin incorporación de estudios de suelos o estudio de unidad económica:	\$ 2.500,00
2.-	Presentación de:	
2.1.-	Estudios de suelos y/o estudios agroeconómicos:	\$ 1.500,00
3.-	Auditorias:	
3.1.-	Por realización de inspecciones de predios a subdividir:	\$ 1.000,00
3.2.-	Gastos de movilidad para inspecciones, por cada kilómetro recorrido: Se computarán la totalidad de kilómetros recorridos (ida y vuelta).	\$ 2,00

**Secretaría de Ganadería
Dirección de Producción
Departamento de Marcas y Señales**

Artículo 63.- Por los servicios que se enumeran a continuación, prestados por la Dirección de Producción en virtud del artículo 114 de la Ley N° 5542 -de Marcas y Señales y sus modificatorias-, se pagarán las siguientes tasas:

	Concepto	Importe
1.-	Marcas:	
1.1.-	Derecho de inscripción en el Registro de Marcas, excepto el ganado mular, asnal y equino de tiro que presten servicios de carrero. Estos servicios se implementarán como medio de subsistencia, no comprendiendo los caballos de tiro para deporte, de carruajes para placer o turismo y de pedigree:	\$ 52,00
1.2.-	Registro o renovación con derecho a marcar:	

PODER LEGISLATIVO – 43ª REUNION – 11-XII-2013

1.2.1.-	1ra. Categoría: autorizado a marcar hasta diez (10) animales, excepto el ganado mular, asnal y equino de tiro que presten servicios de carrero. Estos servicios se implementarán como medio de subsistencia, no comprendiendo los caballos de tiro para deporte, de carruajes para placer o turismo y de pedigree:	\$ 10,00
1.2.2.-	2da. Categoría: autorizado a marcar hasta cincuenta (50) animales:	\$ 52,00
1.2.3.-	3ra. Categoría: autorizado a marcar hasta cien (100) animales:	\$ 134,00
1.2.4.-	4ta. Categoría: autorizado a marcar hasta quinientos (500) animales:	\$ 500,00
1.2.5.-	5ta. Categoría: autorizado a marcar hasta un mil quinientos (1.500) animales:	\$ 1.500,00
1.2.6.-	6ta. Categoría: autorizado a marcar hasta cinco mil (5.000) animales:	\$ 5.000,00
1.2.7.-	7ma. Categoría: por la cantidad de animales que se declare en unidades de mil, en más de cinco mil (5.000) cabezas, abonará por cada unidad de mil:	\$ 1.000,00
1.3.-	Ampliación, se cobrará por diferencia de categoría:	
1.3.1.-	De 1ra. a 2da. Categoría:	\$ 41,00
1.3.2.-	De 2da. a 3ra. Categoría:	\$ 82,00
1.3.3.-	De 3ra. a 4ta. Categoría:	\$ 366,00
1.3.4.-	De 4ta. a 5ta. Categoría:	\$ 1.000,00
1.3.5.-	De 5ta. a 6ta. Categoría:	\$ 3.500,00
1.3.6.-	De 6ta. a 7ma. Categoría, en más de cinco mil (5.000) animales, abonará por cada unidad de mil:	\$ 1.000,00
2.-	Señales:	
2.1.-	Derecho de inscripción en el Registro de Señales:	\$ 52,00
2.2.-	Registro o renovación con derecho a señalar:	
2.2.1.-	1ra. Categoría: autorizado a señalar hasta diez (10) animales:	\$ 8,00
2.2.2.-	2da. Categoría: autorizado a señalar hasta cincuenta (50) animales:	\$ 41,00
2.2.3.-	3ra. Categoría: autorizado a señalar hasta cien (100) animales:	\$ 125,00
2.2.4.-	4ta. Categoría: autorizado a señalar hasta quinientos (500) animales:	\$ 500,00
2.2.5.-	5ta. Categoría: autorizado a señalar hasta un mil quinientos (1.500) animales:	\$ 1.500,00
2.2.6.-	6ta. Categoría: autorizado a señalar hasta cinco mil (5.000) animales:	\$ 5.000,00
2.2.7.-	7ma. Categoría: por la cantidad de animales que se declare, en más de cinco mil (5.000) cabezas, abonará por cada unidad de mil:	\$ 1.000,00
2.3.-	Ampliación, se cobrará por diferencia de Categoría:	
2.3.1.-	De 1ra. a 2da. Categoría:	\$ 33,00
2.3.2.-	De 2da. a 3ra. Categoría:	\$ 84,00
2.3.3.-	De 3ra. a 4ta. Categoría:	\$ 375,00
2.3.4.-	De 4ta. a 5ta. Categoría:	\$ 1.000,00
2.3.5.-	De 5ta. a 6ta. Categoría:	\$ 3.500,00
2.3.6.-	De 6ta. a 7ma. Categoría, en más de cinco mil (5.000) animales, abonará por cada unidad de mil:	\$ 1.000,00
3.-	Por distintos trámites en boletos de marcas y señales:	
3.1.-	Transferencia del arancel vigente a la fecha para la categoría autorizada, el:	70,00%
3.2.-	Duplicado por extravío del boleto, del arancel vigente para la categoría, el:	100,00%
3.3.-	Cambio de Departamento y/o Pedanía:	\$ 150,00
3.4.-	Nuevo boleto por agotamiento de folios:	\$ 150,00
3.5.-	Nuevo boleto por cambio de diseño:	\$ 150,00
3.6.-	Rectificación de nombre y/o documento de identidad:	\$ 150,00
3.7.-	Constancias por tramitaciones de baja de boletos y/o fotocopias:	\$ 150,00
3.8.-	Recargo por renovación de boletos fuera de término (después de seis -6- meses y hasta los dieciocho -18- meses de su vencimiento), abonará del arancel vigente a la fecha para la categoría autorizada -artículos 29 y 31 de la Ley N° 5542-, el:	40,00%
3.9.-	Nuevo boleto por deterioro del anterior, destrucción total o parcial:	\$ 500,00

Artículo 64.- Por los servicios que se enumeran a continuación, prestados por la Dirección de Producción en virtud de la Ley N° 6974 -de Carnes-, se pagarán las siguientes tasas:

	Concepto	Importe
1.-	Inspección sanitaria dispuesta por el organismo de aplicación competente:	
1.1.-	Mataderos y frigoríficos:	
	Por cada animal faenado se abonará:	
1.1.1.-	Bovino:	\$ 7,00
1.1.2.-	Porcino:	\$ 5,35
1.1.3.-	Ovino:	\$ 0,90
1.1.4.-	Cabrito o lechón:	\$ 0,80

PODER LEGISLATIVO – 43ª REUNION – 11-XII-2013

1.1.5.-	Gallina, pollo o pato:	\$	0,07
1.1.6.-	Pavo, ganso o faisán:	\$	0,07
1.1.7.-	Codorniz o paloma:	\$	0,02
1.1.8.-	Conejo:	\$	0,01
1.1.9.-	Nutria o vizcacha desollada:	\$	0,17
1.1.10.-	Rana:	\$	0,02
1.1.11.-	Liebre:	\$	0,14
	Cualquiera sea el número de animales faenados, se abonará una tasa mínima mensual de:		
	• Bovinos:	\$	580,00
	• Porcinos:	\$	487,00
	• Ovinos:	\$	112,00
	• Cabritos o lechones:	\$	87,00
	• Demás especies no mencionadas en este punto:	\$	42,00
1.2.-	Fábrica de chacinados y afines:		
1.2.1.-	Por cada cien (100) kilogramos o fracción de materias primas ingresadas, abonarán:	\$	8,00
1.3.-	Establecimientos para la industrialización de productos avícolas comestibles:		
1.3.1.-	Por cada cien (100) kilogramos o fracción de materias primas ingresadas, abonarán:	\$	8,00
1.4.-	Graserías y afines - productos comestibles:		
1.4.1.-	Por cada cien (100) kilogramos o fracción de materias primas ingresadas, abonarán:	\$	4,00
1.5.-	Establecimientos para elaborar carnes secas o en polvo:		
1.5.1.-	Por cada cien (100) kilogramos o fracción de materias primas ingresadas, abonarán:	\$	3,00
1.6.-	Establecimientos para filetear, congelar, enfriar o conservar en frío pescados:		
1.6.1.-	Por cada cien (100) kilogramos o fracción de materias primas ingresadas, abonarán:	\$	3,00
1.7.-	Establecimientos varios:		
1.7.1.-	Para los que elaboren o fraccionen productos derivados de origen animal no comprendidos en la enumeración precedente, abonarán mensualmente por cada cien (100) kilogramos o fracción de materias primas ingresadas:	\$	3,00
	Las tasas enunciadas en los puntos 1.1.- a 1.7.- inclusive del presente artículo, se abonarán mensualmente y hasta el día 15 del mes siguiente al cual corresponda.		
2.-	Inspección sanitaria dispuesta al establecimiento habilitado:		
2.1.-	Mataderos y frigoríficos:		
	Por cada animal faenado se abonará:		
2.1.1.-	Bovino:	\$	3,00
2.1.2.-	Porcino:	\$	2,50
2.1.3.-	Ovino:	\$	0,50
2.1.4.-	Cabrito o lechón:	\$	0,50
2.1.5.-	Gallina, pollo o pato:	\$	0,05
2.1.6.-	Pavo, ganso o faisán:	\$	0,05
2.1.7.-	Codorniz o paloma:	\$	0,02
2.1.8.-	Conejo:	\$	0,10
2.1.9.-	Nutria o vizcacha desollada:	\$	0,10
2.1.10.-	Rana:	\$	0,01
2.1.11.-	Liebre:	\$	0,01
	Cualquiera sea el número de animales faenados, se abonará una tasa mínima mensual de:		
	• Bovinos:	\$	180,00
	• Porcinos:	\$	150,00
	• Ovinos:	\$	40,00
	• Cabritos o lechones:	\$	30,00
	• Demás especies no mencionadas en este punto:	\$	30,00
2.2.-	Fábrica de chacinados y afines:		
2.2.1.-	Por cada cien (100) kilogramos o fracción de materias primas ingresadas, abonarán:	\$	3,60
2.2.2.-	Cualesquiera sean los kilogramos de materias primas ingresadas, se abonará una tasa mínima de:	\$	300,00
2.3.-	Establecimientos para la industrialización de productos avícolas comestibles:		
2.3.1.-	Por cada cien (100) kilogramos o fracción de materias primas ingresadas, abonarán:	\$	3,60
2.3.2.-	Cualesquiera sean los kilogramos de materias primas ingresadas, se abonará una tasa mínima de:	\$	300,00
2.4.-	Graserías y afines - productos comestibles:		

PODER LEGISLATIVO – 43ª REUNION – 11-XII-2013

2.4.1.-	Por cada cien (100) kilogramos o fracción de materias primas ingresadas, abonarán:	\$ 3,60
2.4.2.-	Cualesquiera sean los kilogramos de materias primas ingresadas, se abonará una tasa mínima de:	\$ 300,00
2.5.-	Establecimientos para elaborar carnes secas y/o en polvo:	
2.5.1.-	Por cada cien (100) kilogramos o fracción de materias primas ingresadas, abonarán:	\$ 3,60
2.5.2.-	Cualesquiera sean los kilogramos de materias primas ingresadas, se abonará una tasa mínima de:	\$ 300,00
2.6.-	Productos de la pesca:	
	Por cada cien (100) kilogramos o fracción de materias primas ingresadas, abonarán:	
2.6.1.-	Establecimientos de productos frescos:	\$ 3,00
2.6.2.-	Establecimientos de productos de acuicultura:	\$ 3,60
2.6.3.-	Establecimientos procesadores de productos pesqueros:	\$ 4,50
2.6.4.-	Cualesquiera sean los kilogramos de materias primas ingresadas, se abonará una tasa mínima de:	
2.6.4.1.-	Establecimientos de productos frescos:	\$ 135,00
2.6.4.2.-	Establecimientos de productos de acuicultura:	\$ 180,00
2.6.4.3.-	Establecimientos procesadores de productos pesqueros:	\$ 228,00
2.7.-	Establecimientos de carnes en trozos y/o cortes:	
2.7.1.-	Por cada cien (100) kilogramos o fracción de carnes preparadas, abonarán:	\$ 5,00
2.7.2.-	Cualesquiera sean los kilogramos de productos preparados, se abonará una tasa mínima de:	\$ 135,00
2.8.-	Establecimientos para la elaboración de conservas y semiconservas:	
2.8.1.-	Productos comestibles elaborados con carne y/o derivados de origen animal (excluidos huevos y productos de la pesca), abonarán una tasa fija de:	\$ 135,00
2.9.-	Establecimientos para trasvasar anchoas y/o filetes de anchoas:	
2.9.1.-	Abonarán una tasa fija de:	\$ 135,00
2.10.-	Cámaras frigoríficas para depositar carnes, productos y/o subproductos cárneos:	
	Abonarán una tasa por mercadería ingresada:	
2.10.1.-	Hasta cincuenta mil (50.000) kilogramos:	\$ 135,00
2.10.2.-	De más de cincuenta mil (50.000) y hasta cien mil (100.000) kilogramos:	\$ 270,00
2.10.3.-	De más de cien mil (100.000) y hasta doscientos cincuenta mil (250.000) kilogramos:	\$ 550,00
2.10.4.-	De más de doscientos cincuenta mil (250.000) kilogramos:	\$ 800,00
2.11.-	Establecimientos elaboradores de subproductos incomedibles y/o depósitos de los mismos:	
2.11.1.-	Abonarán una tasa fija de:	\$ 135,00
2.12.-	Establecimientos para depositar huevos:	
	Abonarán una tasa por mercadería ingresada de:	
2.12.1.-	Hasta doscientas mil (200.000) unidades:	\$ 135,00
2.12.2.-	De más de doscientas mil (200.000) unidades:	\$ 270,00
2.13.-	Establecimientos varios:	
2.13.1.-	Para los que elaboren o fraccionen productos derivados de origen animal no comprendidos en la enumeración precedente, abonarán mensualmente por cada cien (100) kilogramos o fracción de materias primas ingresadas:	\$ 1,80
	Cualesquiera sean los kilogramos de materia prima ingresada, se abonará una tasa mínima de:	\$ 135,00
2.14.-	Servicios requeridos de inspección a establecimientos que faenen, procesen, depositen y/o elaboren productos, subproductos y/o derivados de origen animal:	
2.14.1.-	Inspección o auditoría en ciudad Capital o Agencia Zonal:	\$ 500,00
2.14.2.-	Inspección fuera del radio urbano de la ciudad Capital, se adicionará por cada kilómetro de distancia al destino:	\$ 2,00
	Las tasas enunciadas en los puntos 2.1.- a 2.14.- inclusive de este artículo, se abonarán mensualmente y hasta el día 15 del mes siguiente al cual correspondan.	
3.-	Certificados Sanitarios de Tránsito Impresos:	
3.1.-	Por cada certificado se abonará:	\$ 1,50
4.-	Certificado de habilitación o inscripción de establecimientos que faenen, procesen, depositen y/o elaboren productos, subproductos y/o derivados de origen animal:	
4.1.-	Original o renovación anual:	\$ 500,00
5.-	Certificado de habilitación de establecimientos para acopio primario de liebres:	
5.1.-	Original o renovación anual:	\$ 100,00
6.-	Visación de proyectos:	

PODER LEGISLATIVO – 43ª REUNION – 11-XII-2013

6.1.-	Por visación de proyectos en sus aspectos higiénico-sanitario:	
	Mataderos de vacunos, porcinos, ovinos, caprinos, aves, conejos, nutrias, etc.:	\$ 1.200,00
6.2.-	Fábricas de chacinados, graserías, ceberías, etc.:	\$ 1.000,00
6.3.-	Depósitos, cámaras frigoríficas, despostaderos, etc.:	\$ 800,00
6.4.-	Para toda revisión de proyecto observado:	\$ 500,00
7.-	Habilitación de Vehículos:	
	Por cada habilitación de vehículos de transporte de carnes, productos, subproductos y/o derivados de origen animal, con capacidad de carga:	
7.1.-	De hasta un mil quinientos (1.500) kilogramos:	\$ 150,00
7.2.-	De más de un mil quinientos (1.500) y hasta cuatro mil (4.000) kilogramos:	\$ 200,00
7.3.-	De más de cuatro mil (4.000) kilogramos:	\$ 250,00
7.4.-	Transporte de liebres enteras (sin procesar) cualesquiera sean los kilogramos, se abonará:	\$ 100,00

Artículo 65.- Por los servicios que se enumeran a continuación, prestados por la Dirección de Producción en virtud de la Ley N° 5142 modificada por la Ley N° 6429 que rige el ejercicio de la medicina veterinaria en la Provincia de Córdoba, se pagará:

Concepto	Importe
1.- Establecimientos Expendedores de Productos de uso Veterinario:	
1.1.- Habilitación, registro, renovación y destrucción total o parcial:	\$ 500,00
1.2.- Actualización de datos:	\$ 250,00

Artículo 66.- Por los servicios que se enumeran a continuación, prestados por la Dirección de Producción relacionados con el Laboratorio de Sanidad Animal, se pagarán las siguientes tasas:

Concepto	Importe
1.- Serología en placa BPA brucelosis:	\$ 2,40
2.- P. lenta en tubo y 2M etanol para brucelosis:	\$ 11,00
3.- Prueba de anillo en leche para brucelosis:	\$ 9,00
4.- Anemia infecciosa equina, test de Coggins:	\$ 30,00
5.- Piroplasmosis equina por inmunodifusión:	\$ 33,00
6.- Leucosis bovina por inmunodifusión:	\$ 16,00
7.- Triquinoscopía por digestión ácida:	\$ 50,00
8.- Coproparasitológico en distintas especies:	\$ 27,00
9.- Identificación de parásitos externos:	\$ 27,00
10.- Parásitos hemáticos piroplasma babesias:	\$ 26,00
11.- Parásitos de abejas (acariosis, nosemosis):	\$ 26,00
12.- Bacteriológicos de gérmenes anaerobios:	\$ 110,00
13.- Bacteriológicos de gérmenes aerobios:	\$ 110,00
14.- Bacteriológico de agua de establecimientos agropecuarios y frigoríficos:	\$ 100,00
15.- Antibiogramas:	\$ 100,00
16.- Aujeszky test de Elisa:	\$ 20,00
17.- Leucosis bovina test de Elisa:	\$ 20,00
18.- Reintorqueitis bovina infecciosa (IBR) test de Elisa:	\$ 20,00
19.- Diarrea viral bovina (BVD) test de Elisa:	\$ 22,00

Artículo 67.- Por los servicios que se enumeran a continuación, prestados por la Dirección de Producción relacionados con el Laboratorio Lactológico, se pagarán las siguientes tasas:

Concepto	Importe
1.- Leche y derivados:	
1.1.- Ensayos físicos-químicos:	
1.1.1.- Densidad:	\$ 16,00
1.1.2.- pH:	\$ 16,00
1.1.3.- Acidez total:	\$ 10,50
1.1.4.- Desc. crioscópico:	\$ 23,00
1.1.5.- Materia grasa:	\$ 13,00
1.1.6.- I. refractométrico:	\$ 26,00
1.1.7.- Cenizas:	\$ 32,00
1.1.8.- Ext. seco total:	\$ 23,00
1.1.9.- Humedad:	\$ 16,00
1.1.10.- Análisis de queso:	\$ 53,00
1.1.11.- Análisis de crema, manteca, yogur, dulce de leche y helados:	\$ 32,00
1.2.- Ensayos microbiológicos:	
1.2.1.- Recuento bacteriano total:	\$ 23,00

PODER LEGISLATIVO – 43ª REUNION – 11-XII-2013

1.2.2.-	Recuento de coliformes totales:	\$	23,00
1.2.3.-	Enterobacterias:	\$	40,00
1.2.4.-	Estafilococos aureus, salmonella, identificación:	\$	34,00
1.2.5.-	Mohos y levaduras:	\$	40,00
1.3.-	Ensayos especiales:		
1.3.1.-	Análisis cualitativo de grasas extrañas:	\$	58,00
2.-	Control de calidad de mieles:		
2.1.-	Caracteres organolépticos:	\$	15,00
2.2.-	pH:	\$	21,00
2.3.-	Acidez total:	\$	15,00
2.4.-	I. refractometría:	\$	21,00
2.5.-	Cenizas:	\$	42,00
2.6.-	Ext. seco total:	\$	32,00
2.7.-	Humedad:	\$	21,00
2.8.-	Adulterantes:	\$	26,00
2.9.-	Enzimasg:	\$	29,00
2.10.-	HMF:	\$	39,00
2.11.-	Análisis de miel:	\$	58,00
2.12.-	Color (Phund):	\$	20,00

Departamento Granja

Artículo 68.- Por los servicios que se enumeran a continuación, prestados por la Dirección de Producción relacionados con el Departamento Granja, se pagarán las siguientes tasas:

	Concepto	Importe
1.-	Actividad Apícola:	
1.1.-	Diagnóstico sanitario - por muestra:	\$ 34,00
1.2.-	Certificado sanitario - por colmena:	\$ 1,00
1.3.-	Inspección o auditoría en ciudad Capital o Agencia Zonal:	\$ 500,00
2.-	Avicultura:	
2.1.-	Habilitación Sanitaria y Registros:	
2.1.1.-	Establecimientos avícolas que produzcan hasta cuarenta mil (40.000) pollos por mes:	
2.1.1.1.-	Habilitación e inscripción en el Registro Avícola:	\$ 480,00
2.1.1.2.-	Habilitación y reinscripción en el Registro Avícola por transferencia o solicitud de baja:	\$ 320,00
2.1.1.3.-	Habilitación y reinscripción en el Registro Avícola de baja por infractor a la Ley Avícola:	\$ 800,00
2.1.2.-	Establecimientos avícolas que produzcan más de cuarenta mil (40.000) pollos por mes:	
2.1.2.1.-	Habilitación e inscripción en el Registro Avícola:	\$ 1.280,00
2.1.2.2.-	Habilitación y reinscripción en el Registro Avícola por transferencia o solicitud de baja o por infractor de la Ley Avícola:	\$ 2.400,00
2.2.-	Fiscalización Sanitaria:	
2.2.1.-	Establecimientos avícolas que produzcan hasta cuarenta mil (40.000) pollos por mes:	\$ 480,00
2.2.2.-	Establecimientos avícolas que produzcan más de cuarenta mil (40.000) pollos por mes:	\$ 800,00
2.3.-	Constatación Operativa (Productiva y Sanitaria):	
2.3.1.-	Inspección o auditoría en ciudad Capital o Agencia Zonal:	\$ 500,00
3.-	Cunicultura:	
3.1.-	Habilitación Sanitaria y Registros:	
3.1.1.-	Establecimientos cunículas que produzcan hasta cuatrocientos (400) conejos por mes:	
3.1.1.1.-	Habilitación e inscripción en el Registro Cunícula:	\$ 240,00
3.1.1.2.-	Habilitación y reinscripción en el Registro Cunícula por transferencia o solicitud de baja:	\$ 160,00
3.1.2.-	Establecimientos cunículas que produzcan más de cuatrocientos (400) conejos por mes:	
3.1.2.1.-	Habilitación e inscripción en el Registro Cunícula:	\$ 480,00
3.1.2.2.-	Habilitación y reinscripción en el Registro Cunícula por transferencia o solicitud de baja:	\$ 240,00
3.2.-	Constatación Operativa (Productiva y Sanitaria):	
3.2.1.-	Establecimientos cunículas que produzcan hasta cuatrocientos (400) conejos por mes:	\$ 160,00
3.2.2.-	Establecimientos cunículas que produzcan más de cuatrocientos (400) conejos por mes:	\$ 320,00
3.2.3.-	Introducción de productos o subproductos cunículas desde otras provincias, por conejo introducido:	\$ 4,80

PODER LEGISLATIVO – 43ª REUNION – 11-XII-2013

4.-	Certificados Sanitarios para Tránsito:	
4.1.-	De animales vivos no producidos en criaderos:	
4.1.1.-	Mamíferos, cada diez (10) ejemplares:	\$ 80,00
4.1.2.-	Aves, cada cincuenta (50) ejemplares:	\$ 48,00
4.1.3.-	Anfibios y reptiles, cada trescientos (300) ejemplares:	\$ 64,00
4.1.4.-	Peces, cada cien (100) ejemplares:	\$ 64,00
4.1.5.-	Otros, cada doscientos (200) ejemplares:	\$ 48,00
4.2.-	De animales vivos producidos en criaderos:	
4.2.1.-	Mamíferos, cada diez (10) ejemplares:	\$ 60,00
4.2.2.-	Aves, cada cincuenta (50) ejemplares:	\$ 40,00
4.2.3.-	Anfibios y reptiles, cada trescientos (300) ejemplares:	\$ 40,00
4.2.4.-	Peces, cada cien (100) ejemplares:	\$ 48,00
4.2.5.-	Otros, cada doscientos (200) ejemplares:	\$ 40,00
5.-	Bienestar animal en establecimientos productivos:	
5.1.-	Certificación de bienestar animal (para todas las actividades productivas y de uso sobre fauna doméstica y silvestre viva):	\$ 480,00
5.2.-	Solicitud de inspección de toda persona física o jurídica certificada:	\$ 1.600,00
6.-	Certificados de habilitación sanitaria:	
6.1.-	Certificado de habilitación sanitaria para tenencia de animales vivos no tradicionales y silvestres en establecimientos comerciales y de exhibición (veterinarias, pet-shop, zoológicos y muestras itinerantes):	\$ 320,00
6.2.-	Certificado de habilitación sanitaria para establecimientos productivos de animales vivos no tradicionales y silvestres (criaderos, estaciones de piscicultura, cotos de caza, etc.):	
6.2.1.-	Vertebrados:	\$ 800,00
6.2.2.-	Invertebrados:	\$ 320,00
7.-	Constancia de Intervención de la Secretaría de Ganadería:	
7.1.-	Categoría Comercial "A" (ganado mayor):	\$ 1.280,00
7.2.-	Categoría Comercial "B" (ganado menor):	\$ 640,00
7.3.-	Categoría Comercial "A" (ganado mayor):	\$ 480,00
7.4.-	Categoría Comercial "B" (ganado menor):	\$ 320,00

Secretaría de Alimentos

Artículo 69.- Por los servicios que se enumeran a continuación, prestados por la Secretaría de Alimentos, se pagarán las siguientes tasas:

	Concepto	Importe
1.-	Proyecto de aprobación de rotulado por cada producto, nuevo/renovación:	\$ 80,00
2.-	Certificado de inscripción de establecimientos elaboradores, fraccionadores, expendedores y depositarios de los productos comprendidos en la legislación vigente, nuevo/renovación:	
2.1.-	Hasta cinco (5) empleados:	\$ 200,00
2.2.-	Más de cinco (5) y hasta sesenta (60) empleados:	\$ 500,00
2.3.-	Más de sesenta (60) empleados:	\$ 700,00
3.-	Certificado de inscripción de todo producto alimenticio, nuevo/renovación:	
3.1.-	Hasta cinco (5) empleados:	\$ 130,00
3.2.-	Más de cinco (5) y hasta sesenta (60) empleados:	\$ 165,00
3.3.-	Más de sesenta (60) empleados:	\$ 200,00
4.-	Notas de solicitudes generales:	\$ 50,00
5.-	Proyecto de Mejoras/Cronograma del Establecimiento:	
5.1.-	Primera presentación Proyecto de Mejoras/Cronograma del Establecimiento posterior a la auditoría realizada en el EEA:	\$ 100,00
5.1.1.-	Segunda presentación Proyecto de Mejoras/Cronograma del Establecimiento posterior a la auditoría realizada en el EEA:	\$ 300,00
5.1.2.-	Tercera y siguientes presentaciones Proyecto de Mejoras/Cronograma del Establecimiento posterior a la auditoría realizada en el EEA:	\$ 400,00
5.2.-	Verificación del Proyecto de Mejoras/Cronograma del Establecimiento:	
5.2.1.-	Primera auditoría para verificar el cumplimiento de la propuesta presentada. Emisión de informe técnico:	\$ 300,00
5.2.2.-	Segunda auditoría para verificar el cumplimiento de la propuesta presentada. Emisión de informe técnico:	\$ 600,00

PODER LEGISLATIVO – 43ª REUNION – 11-XII-2013

5.2.3.-	Tercera y siguientes auditorías para verificar el cumplimiento de la propuesta presentada. Emisión de informe técnico:	\$ 800,00
5.3.-	Verificación anual de cumplimiento de BPM:	\$ 500,00
6.-	Extensión de certificados:	
6.1.-	Certificado rotulación erróneo:	\$ 400,00
6.2.-	Constancia aptitud de envases:	\$ 300,00
6.3.-	Constancia habilitación de transporte:	\$ 200,00
6.4.-		
	Constancia de cumplimiento de buenas prácticas de manufacturas por auditoría:	\$ 1.000,00
6.5.-	Certificado libre venta:	\$ 400,00
6.6.-	Certificado de productos elaborados en otras jurisdicciones:	\$ 400,00
7.-	Inscripción de Dirección Técnica de establecimientos elaboradores, fraccionadores, expendedores depositarios, exportador e importador:	\$ 300,00
8.-	Servicios prestados en virtud de la Ley N° 8095, el Decreto N° 1984/94 y normas complementarias:	
8.1.-	Habilitación e inscripción de establecimientos lácteos:	
8.1.1.-	Establecimientos que traten o procesen hasta diez mil (10.000) litros diarios de leche:	\$ 500,00
8.1.2.-	Establecimientos que traten o procesen de diez mil uno (10.001) a cincuenta mil (50.000) litros diarios de leche:	\$ 700,00
8.1.3.-	Establecimientos que traten o procesen de cincuenta mil uno (50.001) a setenta y cinco mil (75.000) litros diarios de leche:	\$ 900,00
8.1.4.-	Establecimientos que traten o procesen desde setenta y cinco mil uno (75.001) a cien mil (100.000) litros diarios de leche:	\$ 1.100,00
8.1.5.-	Establecimientos que traten o procesen de cien mil uno (100.001) a quinientos mil (500.000) litros diarios de leche:	\$ 2.100,00
8.1.6.-	Establecimientos que traten o procesen más de quinientos mil (500.000) litros diarios de leche:	\$ 4.000,00

MINISTERIO DE INDUSTRIA, COMERCIO Y MINERÍA
Secretaría de Industria

Artículo 70.- Por los servicios que se enumeran a continuación, relacionados con el Registro Industrial de la Provincia, se pagarán las siguientes tasas:

	Concepto	Importe
1.-	Inscripción/Reinscripción en el Registro Industrial de la Provincia de Córdoba:	
1.1.-	Establecimiento industrial que inicie sus actividades o reinscripción de actividades en el año 2014:	
1.1.1.-	Micro, Pequeña y Mediana Empresa (MiPYME):	\$ 400,00
1.1.2.-	Gran empresa (No MiPYME):	\$ 1.300,00
	A los fines del encuadramiento de las empresas en los puntos 1.1.1.- a 1.1.2.- precedentes, se considerará lo previsto en la Resolución N° 50/2013 de la Secretaría de la Pequeña y Mediana Empresa y Desarrollo Regional de la Nación o en la que en el futuro la sustituya.	
1.2.-	Establecimiento industrial que no haya cumplimentado con su correspondiente inscripción en los plazos previstos por el artículo 4° del Decreto N° 750/82:	
1.2.1.-	Hasta tres (3) operativos adeudados se abonará el ciento por ciento (100%) adicional a las tasas retributivas del punto 1.- de este artículo, por cada uno de los operativos atrasados.	
1.2.2.-	Más de tres (3) operativos adeudados se abonará el doscientos cincuenta por ciento (250%) adicional a las tasas retributivas del punto 1.- de este artículo, por cada uno de los operativos atrasados.	
2.-	Copias:	
2.1.-	Padrón completo del R.I.P.:	\$ 500,00

Artículo 71.- Por los servicios que se enumeran a continuación, relacionados con los generadores de vapor instalados en la Provincia, se pagarán las siguientes tasas:

	Concepto	Importe
1.-	Inspección de generador de vapor o artefacto sometido a presión de vapor de agua, según categoría de acuerdo a su área de calentamiento (A.C.):	
1.1.-	A.C. mayor de trescientos (300) m²:	\$ 640,00
1.2.-	A.C. mayor de cien (100) m² y menor o igual a trescientos (300) m²:	\$ 505,00
1.3.-	A.C. mayor de cincuenta (50) m² y menor o igual a cien (100) m²:	\$ 365,00
1.4.-	A.C. mayor de veinticinco (25) m² y menor o igual a cincuenta (50) m²:	\$ 275,00

PODER LEGISLATIVO – 43ª REUNION – 11-XII-2013

1.5.-	A.C. mayor de cinco (5) m ² y menor o igual a veinticinco (25) m ² :	\$ 180,00
1.6.-	A.C. menor o igual a cinco (5) m ² :	\$ 90,00
2.-	Otorgamiento de carnet habilitante a los conductores de generadores de vapor, según las siguientes categorías:	
2.1.-	Categoría "A", para conducir cualquier tipo de generador de vapor:	\$ 260,00
2.2.-	Categoría "B", para conducir generadores de vapor de menos de cincuenta y un (51) m ² de A.C.:	\$ 165,00
2.3.-	Categoría "C", para conducir generadores de vapor de menos de once (11) m ² de A.C.:	\$ 90,00
3.-	Rendir examen de idoneidad para conducción de generadores de vapor:	\$ 50,00
4.-	Capacitación de postulantes a la conducción de generadores de vapor (cursillo técnico-práctico), por día:	\$ 65,00
5.-	Inscripción en el "Registro de Reparadores de Generadores de Vapor":	\$ 155,00

**Secretaría de Minería
Dirección de Minería**

Artículo 72.- Por los servicios que se enumeran a continuación, prestados por la Dirección de Minería, se pagarán las siguientes tasas:

	Concepto	Importe
1.-	Foja de Actuación Minera:	
1.1.-	Por cada foja de actuación minera:	\$ 5,00
2.-	Iniciación:	
	Al iniciarse todo trámite deberá abonarse en concepto de Tasa de Actuación Común el valor equivalente a quince (15) fojas de actuación minera (punto 1.1.-).	
	Por cada foja que exceda tal cantidad, sin perjuicio de la tasa específica que corresponda según el tipo de trámite de que se trate, se abonará la tasa de actuación del punto 1.1.- de este artículo.	
2.1.-	Al iniciar trámite por Informe de Impacto Ambiental, más fojas de actuación minera según punto 1.1.- de este artículo:	\$ 180,00
3.-	Concesiones:	
3.1.-	Por cada solicitud de:	
3.1.1.-	Exploración o cateo hasta cuatro (4) Unidades de Medida:	\$ 740,00
3.1.1.1.-	Por cada unidad que exceda de cuatro (4) Unidades de Medida:	\$ 440,00
3.2.-	Por cada solicitud de:	
3.2.1.-	Concesión de mina vacante con mensura:	\$ 1.180,00
3.2.2.-	Concesión de mina vacante sin mensura:	\$ 890,00
3.2.3.-	Denuncia de descubrimiento de mina:	\$ 590,00
3.2.4.-	Ampliación -Arts. 109 al 113 del Código de Minería-:	\$ 590,00
3.2.5.-	Mejoras de Pertenencia -Arts. 114 y 115 del Código de Minería-:	\$ 590,00
3.2.6.-	Demasías -Arts. 116 al 123 del Código de Minería-:	\$ 590,00
3.2.7.-	Socavones -Arts. 124 al 137 del Código de Minería-:	\$ 590,00
3.2.8.-	Formación de Grupos Mineros -Arts. 138 al 145 del Código de Minería-:	\$ 590,00
3.2.9.-	Mensura -Arts. 81 al 83 del Código de Minería-:	\$ 295,00
4.-	Notificaciones:	
4.1.-	Por cada notificación que se realice, más el costo de franqueo de carta certificada:	\$ 35,00
5.-	Inscripciones:	
5.1.-	De contratos, cualquiera sea su objeto, por su inscripción en el protocolo respectivo:	\$ 85,00
5.2.-	De dominios: por todo acto jurídico privado o Resolución Administrativa o del Tribunal Minero por el cual se constituya, modifique o extinga el dominio o concesión de derechos mineros, por su inscripción o cancelación, por cada asiento de toma de razón:	\$ 85,00
5.3.-	Hipotecas: por su inscripción, reinscripción o cancelación total o parcial, por cada asiento de toma de razón:	\$ 85,00
5.4.-	Servidumbres: por su inscripción, reinscripción o cancelación, por cada asiento de toma de razón:	\$ 85,00
5.5.-	Medidas cautelares: por su inscripción, reinscripción o cancelación, por cada asiento de toma de razón:	\$ 85,00

PODER LEGISLATIVO – 43ª REUNION – 11-XII-2013

5.6.-	Actos diversos: todo acto o actuación que no tuviera tipificación expresa en la presente Ley que deba ser inscripto, reinscripto o cancelado, al tiempo de solicitarse la toma de razón, por cada asiento:	
		\$ 85,00
5.7.-	Descubrimientos - Mensuras: por su inscripción:	\$ 85,00
5.8.-	Mandatos: por su inscripción, renovación o revocación total o parcial:	
		\$ 85,00
6.-	Solicitudes de informes:	
6.1.-	Judiciales, por cada yacimiento o materia:	\$ 65,00
6.2.-	Notariales, por cada asiento registral solicitado:	\$ 65,00
6.3.-	Catastrales, visación de planos:	\$ 65,00
6.4.-	Administrativos, por cada yacimiento minero o materia:	\$ 65,00
6.5.-	Técnicos Geológicos-Mineros existentes en Biblioteca de la Secretaría de Minería, hasta siete (7) páginas: Si exceden éstas, a razón del diez por ciento (10 %) de la tasa por cada una de las hojas excedentes.	\$ 50,00
6.6.-	Por cada copia de informe y/o Plano de Registro Gráfico o Procesamiento Digital se cobrará una tasa acorde al costo de producción, la que no podrá superar:	
		\$ 740,00
6.7.-	Por cada copia de informe Técnico Oficial obrante en expedientes:	\$ 95,00
6.8.-	Por inspecciones técnicas:	
6.8.1.-	Por inspecciones de seguimiento/control de evaluación de impacto ambiental y auditorías ambientales: Por estos servicios se abonará el monto que resulte de aplicar la siguiente fórmula: Pesos Setecientos Cuarenta (\$ 740,00) + (Pesos Doscientos Treinta - \$ 230,00 - hasta cien -100- kilómetros) + (Pesos Cuarenta y Seis -\$ 46,00- por cada cien -100- kilómetros o fracción adicional a los primeros cien -100- kilómetros). A los fines del cálculo se computarán la totalidad de los kilómetros recorridos.	
6.8.2.-	Por inspecciones de seguridad/higiene y auditorías técnicas no ambientales: Por estos servicios se abonará el monto que resulte de aplicar la siguiente fórmula: Pesos Setecientos Cuarenta (\$ 740,00) + (Pesos Doscientos Treinta - \$ 230,00 - hasta cien -100- kilómetros) + (Pesos Cuarenta y Seis -\$ 46,00- por cada cien -100- kilómetros o fracción adicional a los primeros cien -100- kilómetros). A los fines del cálculo se computarán la totalidad de los kilómetros recorridos.	
7.-	Certificaciones:	
7.1.-	Por expedición de certificado, por cada asunto o asiento de toma de razón de que se trate:	\$ 50,00
7.2.-	Por la certificación de copias o fotocopias de fojas de expedientes de cualquier tipo:	\$ 50,00
7.3.-	Por la solicitud de certificación de firma, por cada firma:	\$ 50,00
8.-	Por Recursos:	
8.1.-	Reconsideración, más el costo de franqueo de carta certificada, más lo contemplado en el punto 1.1.- de este artículo:	\$ 90,00
9.-	Ley Provincial N° 8027:	
9.1.-	SIGEMI:	
9.1.1.-	Inscripción:	\$ 35,00
9.1.2.-	Consultas hasta tres (3) fojas:	\$ 13,00
9.1.3.-	Por cada una que exceda de tres (3) fojas:	\$ 5,00
9.2.-	Tasa de inscripción y/o actualización en el Registro Único de Actividades Mineras -RUAMI-:	
9.2.1.-	Inscripción/Actualización de Productor Minero e Industria de Base Minera y Servicio Guía Mineral - en los términos de la Ley N° 8027, de acuerdo a los siguientes rangos de producción:	
9.2.1.1.-	Hasta cinco mil (5.000) toneladas mensuales:	\$ 1.135,00
9.2.1.2.-	Más de cinco mil (5.000) y hasta diez mil (10.000) toneladas mensuales:	\$ 2.275,00
9.2.1.3.-	Más de diez mil (10.000) y hasta veinte mil (20.000) toneladas mensuales:	\$ 4.550,00
9.2.1.4.-	Más de veinte mil (20.000) y hasta treinta mil (30.000) toneladas mensuales:	\$ 9.460,00
9.2.1.5.-	Más de treinta mil (30.000) y hasta cuarenta mil (40.000) toneladas mensuales:	\$13.650,00

PODER LEGISLATIVO – 43ª REUNION – 11-XII-2013

9.2.1.6.-	Más de cuarenta mil (40.000) y hasta cincuenta mil (50.000) toneladas mensuales:	\$18.200,00
9.2.1.7.-	Más de cincuenta mil (50.000) toneladas mensuales: El pago de las tasas definidas en el punto 9.2.1.- de este artículo podrá efectuarse en una (1) cuota o en el número de ellas que fije la Autoridad de Aplicación.	\$22.750,00
9.2.2.-	Inscripción/Actualización de empresa de servicios mineros:	\$ 425,00
9.2.3.-	Inscripción/Actualización de comerciantes de sustancias mineras:	\$ 295,00
9.2.4.-	Por cada actualización de inscripción definido en el punto 9.2.1.- de este artículo, posterior al plazo fijado por el artículo 16 de la Ley N° 8027, se abonará la tasa anual correspondiente más el interés fijado en la Resolución N° 0225/03 de la Secretaría de Ingresos Públicos.	
9.2.5.-	Por cada actualización de inscripción establecida en los puntos 9.2.2.- y 9.2.3.- de este artículo, posterior al plazo fijado por el artículo 16 de la Ley N° 8027, se abonará un adicional del veinticinco por ciento (25%) de los conceptos definidos.	
9.2.6.-	En el caso de nueva inscripción se abonará la tasa correspondiente al rango de tonelaje menor establecido en el punto 9.2.1.- de este artículo.	
9.3.-	Por cada inscripción y/o renovación simultánea en más de una actividad, se abonará la tasa correspondiente a la de mayor valor.	
9.4.-	Por la emisión de certificado, complementario o duplicado:	\$ 292,00
9.5.-	Tasa de Actuación -artículo 27 de la Ley N° 8027-:	\$ 5,00
9.6.-	Servicio de impresión de guía minera con copia:	\$ 4,00

Dirección de Geología

Artículo 73.- Por los servicios que se enumeran a continuación, prestados por la Dirección de Geología, se pagarán las siguientes tasas:

	Concepto	Importe
1.-	Servicios de Campo Técnicos Geológicos Mineros. Se abonará el monto que resulte de aplicar la siguiente fórmula: Asignación por viáticos + (kilómetros recorridos x el coeficiente 0,2 x precio de combustible). Los importes que se consideren respecto de la asignación por viáticos y el precio del combustible serán los vigentes al momento de realizarse la inspección correspondiente. A los fines del cálculo se computarán la totalidad de los kilómetros recorridos por Técnicos Geológicos Mineros. No incluyen procesos de análisis y estudios de carácter petrológico, cortes, análisis químicos y/o petrológicos por la vía técnica correspondiente.	
2.-	Por cada copia de informe con planos y/o procesamiento digital se cobrará una tasa acorde al costo de producción, la que no podrá superar Pesos Un Mil Quinientos Sesenta (\$ 1.560,00).	
3.-	Copias de informes mineros sin planos ni procesamiento digital, existentes en Biblioteca de la Secretaría de Minería hasta siete (7) páginas:	\$ 45,00
4.-	Por servicio de laboratorio de ensayo y/o tarea hasta un máximo de Pesos Dos Mil Ciento Ochenta (\$ 2.180,00).	

Tribunal Minero

Artículo 74.- En los asuntos contenciosos de competencia exclusiva del Tribunal Minero se abonarán las siguientes tasas:

- 1.- Con monto determinado, deberá abonarse el tres por ciento (3%) del monto de la demanda, y
- 2.- Sin monto determinado, deberán abonarse Pesos Ciento Ochenta (\$ 180,00).

El producido de las tasas establecidas en el presente artículo se destinará al Fondo Minero Provincial creado por la Ley N° 7059.

Secretaría de Comercio

Artículo 75.- Por los servicios que se enumeran a continuación, relacionados con el "Sistema de Información para el Fortalecimiento de la Actividad Comercial y de Servicios (SIFCoS)" creado por la Ley N° 9693, se pagarán las siguientes tasas:

	Concepto	Importe
1.-	Tasa retributiva por derecho de inscripción -T.D.I.- en el "Sistema de Información para el Fortalecimiento de la Actividad Comercial y de Servicios (SIFCoS)":	\$ 180,00

PODER LEGISLATIVO – 43ª REUNION – 11-XII-2013

- 2.- Por renovación anual del derecho de inscripción en el "Sistema de Información para el Fortalecimiento de la Actividad Comercial y de Servicios (SIFCoS)" se pagará el cincuenta por ciento (50%) de la T.D.I. prevista en el punto 1.- precedente.
- 3.- Modificaciones y/o bajas del "Sistema de Información para el Fortalecimiento de la Actividad Comercial y de Servicios (SIFCoS)":

Sin cargo

Secretaría Pyme y Desarrollo Emprendedor

Artículo 76.- Por los servicios que se enumeran a continuación, prestados por la Secretaría Pyme y Desarrollo Emprendedor, se pagarán las siguientes tasas retributivas:

	Concepto	Importe
1.-	Por la gestión, administración y seguimiento de Subsidios Reintegrables dentro del Programa de Financiación a Emprendedores:	
1.1.-	Subsidios de hasta Pesos Veinte Mil (\$ 20.000,00):	Sin cargo
1.2.-	Subsidios de más de Pesos Veinte Mil (\$ 20.000,00) y hasta Pesos Cuarenta Mil (40.000,00):	Sin cargo
1.3.-	Subsidios de más de Pesos Cuarenta Mil (\$ 40.000,00):	Sin cargo

AGENCIA DE PROMOCIÓN DE EMPLEO Y FORMACIÓN PROFESIONAL

Artículo 77.- Por los servicios que se enumeran a continuación, prestados por la Agencia de Promoción de Empleo y Formación Profesional, se pagarán las siguientes tasas:

	Concepto	Importe
1.-	Capacitación y formación de recursos humanos en el área de mecánica de precisión y demás supuestas pautas en el inciso 1) del artículo 2 del Decreto N° 3966/86, por alumno y por curso:	
1.1.-	Mínimo:	\$ 50,00
1.2.-	Máximo:	\$ 1.500,00
	La variación de los montos estará fundada en la duración, contenido y alcance de cada curso, conforme la reglamentación específica que la Dirección fije en la materia.	
2.-	Por Asistencia Técnica:	
2.1.-	Mínimo:	\$ 500,00
2.2.-	Máximo:	\$ 7.000,00
	La variación de los montos estará sustentada en la trascendencia técnico-científica de la materia brindada y en el contenido de los demás servicios y gestiones realizados, conforme resolución fundada de la Dirección.	
3.-	Trabajos de ejecución de piezas mediante mecanizado, destinados a la ayuda de la pequeña y mediana industria para series cortas de piezas, a fin de utilizar como objeto de aprendizaje los productos industriales para que el alumno pueda familiarizarse con trabajos reales y, además, que se pueda realizar paralelamente la preparación de la mano de obra y el trabajo para una determinada industria: por hora de mecanizado:	
3.1.-	Mínimo:	\$ 18,00
3.2.-	Máximo:	\$ 25,00

MINISTERIO DE TRABAJO

Artículo 78.- Por los servicios que se enumeran a continuación, prestados por el Ministerio de Trabajo, se pagarán las siguientes tasas:

	Concepto	Importe
1.-	Por cada junta médica preocupacional, de discrepancias médicas o de homologación de incapacidades laborales, visación y fiscalización de exámenes preocupacionales a cargo del empleador:	\$ 100,00
2.-	Por cargo de reproducciones de texto contenidos en instrumentos públicos solicitados por terceros con interés legítimo, sea personalmente o por vía de oficios de origen judicial con fines probatorios, por cada foja:	\$ 1,00

3.-	Por acuerdos conciliatorios llevados a cabo ante el Ministerio de Trabajo:	
3.1	Por conflictos individuales, plurindividuales o colectivos el empleador, dentro de las setenta y dos (72) horas de celebrado el acuerdo, deberá abonar sobre el monto del mismo, el:	1,25%
3.2	Por conflictos individuales, plurindividuales o colectivos sin monto o de monto indeterminado el empleador, dentro de las setenta y dos (72) horas de celebrado el acuerdo, deberá abonar:	\$ 82,00
3.3	Por acuerdos de sumas de dinero no remunerativos que se le otorgue al personal el empleador, dentro de las setenta y dos (72) horas de celebrado el acuerdo, deberá abonar:	\$ 650,00
3.4	Por presentación conjunta de acuerdos espontáneos sobre indemnizaciones debidas por accidentes o enfermedades del trabajo, cuando exista dictamen de junta médica realizada en este Ministerio se deberá abonar, dentro de las setenta y dos (72) horas, sobre el monto del acuerdo a cargo del depositante, el:	2,00%
4.-	Por capacitación y formación de recursos humanos a terceros, a excepción de los programas de formación para trabajadores desocupados, por alumno y por curso:	
	• Por cada hora reloj:	\$ 50,00
5.-	Por capacitación y formación de empleados a cargo de sus empleadores, por alumno y por curso:	
	• Por cada hora reloj:	\$ 50,00
6.-	Por rúbrica de documentación laboral, libros y planillas:	
6.1.-	De los trámites de centralización de documentación laboral y del Registro de Empleadores con documentación laboral unificada:	
6.1.1	Solicitud de centralización de documentación laboral en la Provincia de Córdoba:	\$ 13,00
6.1.2	Notificación de centralización de documentación laboral de otra provincia:	\$ 13,00
6.1.3	Solicitud de ingreso al Registro de Empleadores con documentación laboral unificada en la Provincia de Córdoba:	\$ 10,00
6.1.4	Cambio de domicilio de centralización de las centralizaciones de documentación laboral:	\$ 8,00
6.1.5	Cambio de domicilio unificado en el Registro de Empleadores con documentación unificada en la Provincia de Córdoba:	\$ 8,00
6.1.6	Notificación de altas/bajas de sucursales de las centralizaciones de documentación, por cada alta/baja:	\$ 8,00
6.1.7	Notificación de altas/bajas de sucursales del Registro de Empleadores con documentación laboral unificada, por cada alta/baja:	\$ 8,00
6.2.-	De la documentación laboral y trámites en general:	
6.2.1.-	Certificación de llevado de libros en término conforme establece la Ley de Promoción Industrial:	\$ 10,00
6.2.2.-	Solicitud de cambio de domicilio de establecimiento único:	\$ 8,00
6.2.3.-	Solicitud de cambio de sistema de registración de libros en general:	\$ 8,00
6.2.4.-	Rúbrica de planillas de horarios y descansos, por domicilio:	\$ 8,00
6.2.5.-	Rúbrica de libro de inspección, por domicilio:	\$ 8,00
6.2.6.-	Otros libros manuales (ej. libro de órdenes):	\$ 8,00
6.2.7.-	Libretas de trabajadores de transporte automotor de pasajeros, por cada una:	\$ 8,00
6.2.8.-	Libretas en general (ej. trabajo a domicilio), por cada una:	\$ 8,00
6.2.9.-	Solicitud de certificado de extravío o siniestro de documentación laboral:	\$ 250,00
6.2.10.-	Rúbrica de libro de sueldos manual:	\$ 35,00
6.2.11.-	Solicitud de modificación de datos en general:	\$ 6,00
6.2.12.-	Solicitud de desarchivo de documentación laboral y trámites en general:	\$ 6,00
6.2.13.-	Solicitud de baja temporaria o definitiva de empleadores:	\$ 6,00
6.2.14.-	Alta empleador - empadronamiento on line:	\$ 25,00
6.3.-	De los sistemas de registros en hojas móviles:	
6.3.1.-	Libro sueldos y todo tipo de documentación laboral con registración mensual en sistema de hojas móviles:	
6.3.1.1.-	Hasta diez (10) trabajadores o hasta diez (10) fojas/hojas, pago mínimo:	\$ 8,00
6.3.1.2.-	Con más de diez (10) trabajadores o más de diez (10) fojas/hojas, por cada foja/hoja excedente:	\$ 0,75

PODER LEGISLATIVO – 43ª REUNION – 11-XII-2013

6.4.-	Del área de condiciones y medio ambiente de trabajo:	
6.4.1.-	Comunicado de inicio de obra:	\$ 125,00

MINISTERIO DE SALUD

Artículo 79.- Por los servicios que se enumeran a continuación, prestados por el Ministerio de Salud, se pagarán las siguientes tasas:

	Concepto	Importe
1.-	Departamento Salud Ocupacional - Radiofísica Sanitaria:	
1.1.-	Inscripción y reinscripción de la entidad:	
1.1.1.-	Consultorios odontológicos y veterinarias:	\$ 156,00
1.1.2.-	Centros, clínicas, institutos y resto de entidades no incluidas en el punto 1.1.1.-	\$ 1.000,00
1.2.-	Declaración jurada:	\$ 118,00
1.3.-	Solicitud de inspección final:	
1.3.1.-	Dental periapical:	\$ 630,00
1.3.2.-	Ortopantomógrafo y/o tomógrafo dental:	\$ 1.260,00
1.3.3.-	Equipo fijo de 300 Ma o más para radiología simple (directas):	\$ 1.260,00
1.3.4.-	Equipo fijo de 500 Ma o más con intensificador de imágenes y circuito cerrado de T.V.:	\$ 1.650,00
1.3.5.-	Tomógrafo computado:	\$ 3.780,00
1.3.6.-	Resonancia nuclear magnética:	\$ 3.780,00
1.3.7.-	Mamógrafo:	\$ 1.260,00
1.3.8.-	Densitómetro óseo (de cuerpo entero):	\$ 1.890,00
1.3.9.-	Arco en "C":	\$ 2.520,00
1.3.10.-	Equipo de hemodinamia:	\$ 3.150,00
1.3.11.-	Equipo de litotricia:	\$ 1.260,00
1.3.12.-	Equipo rodantes de uso complementario:	\$ 630,00
1.3.13.-	Equipo de uso veterinario de 200 Ma a más:	\$ 1.260,00
1.3.14.-	Equipo de uso industrial:	\$ 3.150,00
1.3.15.-	Equipo de uso en unidad móvil:	\$ 1.890,00
1.3.16.-	Equipo destinado a radioterapia, excepto aceleradores lineales:	\$ 3.780,00
1.3.17.-	Acelerador lineal:	\$ 4.407,00
1.3.18.-	Láser y/o I.P.L. (luz pulsada):	\$ 1.890,00
1.3.19.-	Emisor de radiación ultravioleta para cuerpo entero:	\$ 1.890,00
1.3.20.-	Emisor de radiación ultravioleta facial:	\$ 1.260,00
1.3.21.-	Equipo cámara gama:	\$ 1.260,00
1.4.-	Cálculo de blindaje por equipo (establecimientos privados):	\$ 1.260,00
1.5.-	Aprobación del plano con cálculo de blindaje realizado por terceros:	
1.5.1.-	Dental:	\$ 275,00
1.5.2.-	Equipos fijos:	\$ 595,00
1.5.3.-	Tomógrafo computado:	\$ 595,00
1.5.4.-	Mamógrafo:	\$ 295,00
1.5.5.-	Densitómetro óseo:	\$ 275,00
1.5.6.-	Equipos en quirófanos, de litotricia y de hemodinamia:	\$ 400,00
1.5.7.-	Equipos de uso veterinario:	\$ 275,00
1.5.8.-	Equipos destinados a radioterapia, excepto aceleradores:	\$ 295,00
1.5.9.-	Aceleradores lineales:	\$ 495,00
1.5.10.-	Ortopantomógrafo:	\$ 360,00
1.5.11.-	Equipo de uso industrial:	\$ 640,00
1.5.12.-	Equipo instalado en Unidad Móvil:	\$ 745,00
1.5.13.-	Equipo cámara gama:	\$ 295,00
1.6.-	Visación de planos de instalación de resonadores magnéticos:	\$ 350,00
1.7.-	Visación de planos de fuentes ultravioleta, láser/I.P.L.:	\$ 275,00
1.8.-	Prestación de servicio de dosimetría:	\$ 135,00
1.9.-	Por inspección de fiscalización (anual):	\$ 630,00
1.10.-	Inspección solicitada por el efector (asesoramiento in situ, verificación de blindaje, etc.):	\$ 1.261,00
1.11.-	Adicional por inspecciones y evaluaciones referidas a los puntos 1.3.-, 1.9.- y 1.10.- de este artículo, realizadas fuera del Departamento Capital:	\$ 630,00
1.12.-	Inspección con auxilio de la fuerza pública:	\$ 1.261,00
1.13.-	Extensión de certificado (constancia de inscripción o de habilitación en trámite):	\$ 315,00
1.14.-	Autorización individual:	
1.14.1.-	Para el manejo de equipos generadores de rayos X:	\$ 640,00
1.14.2.-	Para el manejo de equipos láser/I.P.L.:	\$ 510,00
1.15.-	Inscripción Efectores de Acciones de Radioprotección:	
1.15.1.-	Asesoramiento en protección radiológica y cálculo de blindajes:	\$ 6.305,00

PODER LEGISLATIVO – 43ª REUNION – 11-XII-2013

1.15.2.-	Evaluación radiosanitaria (verificación de blindajes con equipamiento específico):	\$ 6.305,00
1.15.3.-	Pruebas de aceptación, constancia y control de calidad:	\$ 6.305,00
1.15.4.-	Comercialización de servicios de dosimetría:	\$ 6.305,00
1.16.-	Evaluación de elementos de radioprotección personal:	\$ 630,00
1.17.-	Inspección reiterada por efectos en instalación o documentación:	\$ 630,00
2.-	Dirección de Jurisdicción de Farmacias:	
2.1.-	Solicitud de instalación y traslado de farmacia, droguería, distribuidora, laboratorio de productos sanitarios y herboristería:	\$ 385,00
2.2.-	Solicitud de instalación de un depósito anexo de productos terminados aprobados para laboratorio elaborador de productos sanitarios, droguerías o distribuidora:	\$ 260,00
2.3.-	Solicitud de renovación de habilitación de distribuidora, laboratorio, elaborador de productos médicos y laboratorio elaborador de productos para diagnóstico de uso in vitro:	\$ 385,00
2.4.-	Solicitud de apertura, reapertura y compra-venta de:	
2.4.1.-	Farmacia:	\$ 645,00
2.4.2.-	Droguería:	\$ 1.130,00
2.4.3.-	Distribuidora:	\$ 1.130,00
2.4.4.-	Laboratorio elaborador de productos sanitarios:	\$ 1.620,00
2.4.5.-	Herboristería:	\$ 480,00
2.4.6.-	Solicitud de apertura de un depósito anexo de productos terminados aprobados para laboratorio elaborador de productos sanitarios, droguerías o distribuidora:	\$ 520,00
2.5.-	Solicitud de sellado y rubricado de libros, por cada libro:	\$ 30,00
2.6.-	Solicitud de inspección local:	\$ 10,00
2.7.-	Solicitud de cambio de razón social, de tipo societario o reconocimiento de fusión de sociedades propietarias de farmacia, droguería, distribuidora, laboratorio elaborador de productos sanitarios y herboristería:	\$ 645,00
2.8.-	Solicitud de cambio o incorporación de dirección técnica de:	
2.8.1.-	Farmacia:	\$ 645,00
2.8.2.-	Droguería:	\$ 1.130,00
2.8.3.-	Distribuidora:	\$ 1.130,00
2.8.4.-	Laboratorio elaborador de productos sanitarios:	\$ 1.610,00
2.8.5.-	Herboristería:	\$ 484,00
2.9.-	Solicitud de cambio de nombre de fantasía de farmacia, droguería, distribuidora, laboratorio de productos sanitarios y herboristería:	\$ 645,00
2.10.-	Solicitud de inscripción de nuevos productos sanitarios:	
2.10.1.-	Medicamentos:	\$ 968,00
2.10.2.-	Productos para higiene y cosmética:	\$ 645,00
2.10.3.-	Hierbas medicinales procesadas, enteras o sus partes activas:	\$ 645,00
2.10.4.-	Drogas puras:	\$ 645,00
2.10.5.-	Germicidas o germistáticos para uso institucional o domiciliario:	\$ 645,00
2.10.6.-	Productos médicos:	\$ 645,00
2.10.7.-	Productos para diagnóstico de uso in vitro:	\$ 645,00
2.10.8.-	Otros productos sanitarios:	\$ 645,00
2.11.-	Solicitud de reinscripción de productos sanitarios:	\$ 1.130,00
2.12.-	Solicitud de modificación de monografía de productos sanitarios:	\$ 970,00
2.13.-	Solicitud de modificación de prospectos, manuales de usuario, rótulos o etiquetas de productos sanitarios, por cada monografía o expediente:	\$ 130,00
2.14.-	Solicitud de cambio de titularidad (transferencia) del certificado de producto sanitario:	\$ 1.615,00
2.15.-	Solicitud de cambio o ampliación de categoría - actividad en laboratorio elaborador de productos sanitarios, droguería o distribuidora:	\$ 650,00
2.16.-	Solicitud de cambio de figura jurídica:	\$ 650,00
2.17.-	Solicitud de autorización de publicidad de productos sanitarios:	\$ 970,00
2.18.-	Solicitud de certificados expedidos con fines particulares:	\$ 30,00
2.19.-	Notas varias (monto único por total de folios presentados):	\$ 13,00
3.-	Departamento Fiscalización de Efectores:	
3.1.-	Solicitud de apertura, reapertura, renovación de habilitación, traslado, venta y cambio de razón social de:	
3.1.1.-	Clínicas, sanatorios, institutos con internación, hogares de ancianos, establecimientos de salud mental, establecimientos de asistencia y rehabilitación, y otros establecimientos con internación:	
3.1.1.1.-	Hasta cincuenta (50) camas:	\$ 1.950,00

PODER LEGISLATIVO – 43ª REUNION – 11-XII-2013

3.1.1.2.-	De más de cincuenta (50) y hasta cien (100) camas:	\$ 2.600,00
3.1.1.3.-	Más de cien (100) camas:	\$ 3.250,00
3.1.2.-	Centros médicos quirúrgicos:	\$ 2.600,00
3.1.3.-	Centros médicos en general, institutos sin internación, laboratorios de análisis, hogares de día, servicios de emergencias, unidades de traslado, traslados de pacientes bajo internación domiciliaria, talleres técnico-dentales, ópticas, gabinetes de contactología y otros establecimientos sin internación:	
		\$ 780,00
3.1.4.-	Inscripción de unidades móviles:	\$ 325,00
3.1.4.1.-	Inspección de unidades móviles:	\$ 195,00
3.2.-	Habilitación de consultorios médicos, laboratorios de análisis unipersonales, odontológicos, kinesiológicos y/o fisioterapéuticos, de nutrición, de psicología, de fonoaudiología, de cosmeatría y cosmetología, gabinetes de podología y establecimientos destinados a actividades del arte sobre el cuerpo humano (tatuajes y perforaciones):	
		\$ 325,00
3.2.1.-	Habilitación de gimnasios:	\$ 325,00
3.2.2.-	Certificado de autorización de tatuador y/o perforador:	\$ 195,00
3.3.-	Libros:	
3.3.1.-	Sellado y rubricado de libros de psicofármacos, de enfermedades transmisibles, de registro de residentes, de hogares de ancianos, recetarios de ópticas, de gabinetes de contactología y de registro de trabajos de talleres técnicos dentales, por cada uno:	\$ 45,00
3.4.-	Certificados:	
3.4.1.-	Expedidos con fines particulares:	\$ 130,00
3.5.-	Por inspección de fiscalización (anual) Capital:	\$ 195,00
3.6.-	Por inspección de fiscalización (anual) interior:	\$ 325,00
3.7.-	Cambio de Director Técnico:	\$ 425,00
4.-	Departamento del Sistema Provincial de Sangre:	
	Apertura, reapertura, renovación, habilitación, traslado y cambio de razón social de:	
4.1.-	Banco de sangre:	\$ 542,00
4.1.1.-	Servicio de medicina transfusional Categoría "A":	\$ 542,00
4.1.2.-	Servicio de medicina transfusional Categoría "B":	\$ 520,00
4.1.3.-	Asociaciones de donantes voluntarios:	\$ 542,00
4.1.4.-	Laboratorios de estudios inmunoserológicos pretransfusionales:	\$ 542,00
4.2.-	Sellado y rubricado de libros de:	
4.2.1.-	Libro de registro de donantes:	\$ 42,00
4.2.1.2.-	Libro de registro de pacientes:	\$ 42,00
4.2.1.3.-	Libro de registro de ingresos y egresos de hemocomponentes y hemoderivados:	\$ 42,00
4.2.1.4.-	Libro de registro de estudios en donantes y pacientes, pruebas de compatibilidad:	\$ 42,00
4.2.1.5.-	Libro de estudios inmunoserológicos en donantes y pacientes:	\$ 42,00
4.2.1.6.-	Libro de registro de control de calidad:	\$ 42,00
4.2.2.-	Asociaciones de donantes voluntarios:	
4.2.2.1.-	Libro de registro de asociaciones:	\$ 42,00
4.2.2.2.-	Certificados pedidos con fines particulares:	\$ 42,00
4.2.3.-	Por inspección de fiscalización (anual) Capital:	\$ 165,00
4.2.4.-	Por inspección de fiscalización (anual) interior:	\$ 285,00
5.-	Matriculación de Gerenciadoras:	
5.1.-	Hasta diez mil (10.000) usuarios:	\$ 1.920,00
5.2.-	De más de diez mil (10.000) a treinta mil (30.000) usuarios:	\$ 2.565,00
5.3.-	De más de treinta mil (30.000) a cuarenta mil (40.000) usuarios:	\$ 4.490,00
5.4.-	De más de cuarenta mil (40.000) usuarios:	\$ 6.410,00
6.-	Consejo de Evaluación Ética en Investigaciones en Salud:	
6.1.-	Registro Provincial de Investigaciones en Salud (RePIS):	
6.1.1.-	Inscripción:	\$ 4.435,00
6.1.2.-	Enmiendas:	\$ 1.970,00
6.2.-	Evaluación de protocolos por el CoEIS:	
6.2.1.-	Duración de hasta doce (12) semanas:	\$ 6.165,00
6.2.2.-	Duración de más de doce (12) semanas:	\$ 7.195,00
6.3.-	Evaluación de protocolos por el CIEIS-Públicos:	
6.3.1.-	Duración de hasta doce (12) semanas:	\$ 6.165,00
6.3.2.-	Duración de más de doce (12) semanas:	\$ 8.630,00
7.-	Departamento Asuntos Profesionales:	
7.1.-	Inscripción y reinscripción de la Matrícula Profesional:	\$ 65,00
7.2.-	Certificados:	
7.2.1.-	Expedidos con fines particulares:	\$ 65,00

PODER LEGISLATIVO – 43ª REUNION – 11-XII-2013

7.3.-	Duplicados de carnets profesionales:	\$ 65,00
7.4.-	Triplificados en adelante de carnets profesionales:	\$ 260,00
7.5.-	Cuota semestral de matrícula profesional:	\$ 65,00
7.6.-	Inscripción y reinscripción de carrera o curso:	\$ 1.000,00
8.-	Escuela de Especialistas:	
8.1.-	Arancel por curso de hasta veinticinco (25) horas:	\$ 122,00
8.2.-	Arancel por curso de hasta cincuenta (50) horas:	\$ 245,00
8.3.-	Arancel por curso de hasta cien (100) horas:	\$ 370,00
8.4.-	Arancel por curso de más de cien (100) horas:	\$ 494,00
9.-	Servicios Generales:	
	Foja de actuación ante el Poder Ejecutivo y sus dependencias, independiente de los demás gravámenes que fija esta Ley para determinadas actuaciones:	\$ 13,00
10.-	Departamento ECODAI:	
10.1.-	Por habilitación de los siguientes programas de trasplante:	
10.1.1.-	De centro y equipo de trasplante de córnea:	\$ 1.620,00
10.1.2.-	De centro de trasplante renal:	\$ 1.780,00
10.1.2.1.-	EQUIPO DE PROFESIONALES:	\$ 1.635,00
10.1.3.-	De centro de trasplante reno-pancrático:	
10.1.3.1.-	Equipo de profesionales:	\$ 1.940,00
10.1.4.-	De centro de implante óseo traumatológico:	\$ 1.620,00
10.1.5.-	De centro de implante de médula ósea:	
10.1.5.1.-	Equipo de profesionales:	\$ 1.940,00
10.1.6.-	De centro de trasplante cardíaco:	\$ 2.583,00
10.1.6.1.-	Equipo de profesionales:	\$ 1.940,00
10.1.7.-	De centro de trasplante hepático:	\$ 2.583,00
10.1.7.1.-	Equipo de profesionales:	\$ 1.940,00
10.1.8.-	De centro de trasplante de pulmón:	\$ 2.583,00
10.1.8.1.-	Equipo de profesionales:	\$ 1.940,00
10.1.9.-	Banco de tejidos:	\$ 1.940,00
10.1.9.1.-	Establecimiento:	\$ 1.940,00
10.1.9.2.-	Equipo de profesionales:	\$ 1.940,00
10.1.10.-	Habilitación de un profesional que se quiera sumar a un equipo una vez que ha sido habilitado:	
10.1.10.1.-	Aforo de primera hoja:	\$ 26,00
10.1.10.2.-	Por cada hoja posterior:	\$ 2,60
10.1.11.-	La rehabilitación se hará cada dos (2) años de acuerdo a lo que establece INCUCAI y será con un aforo de:	
10.1.11.1.-	Primera hoja:	\$ 32,00
10.1.11.2.-	Por cada hoja subsiguiente:	\$ 3,90
10.1.12.-	Habilitación del servicio de trasplante:	\$ 2.990,00
10.1.13.-	Habilitación de profesionales para trasplante:	\$ 1.620,00
12.-	División de fiscalización edilicia de efectores:	
12.1.-	Segunda visación de planos:	\$ 26,00
12.2.-	Tercera visación de planos y siguientes:	\$ 65,00
13.-	Unidad de Constatación de Óbitos:	
13.1.-	Certificado:	\$ 120,00

MINISTERIO DE EDUCACIÓN

Artículo 80.- Por los servicios que se enumeran a continuación, prestados por el Ministerio de Educación, se pagarán las siguientes tasas:

Concepto	Importe
1.- Por ejecución y gestión de las acciones de capacitación en la Red de Formación y Capacitación Docente:	
1.1.- Presentación e inscripción del proyecto de capacitación:	
1.1.1.- Instituciones Categoría I - Resolución Ministerial N° 1506/03 del Ministerio de Educación:	
1.1.1.1.- Hasta veinte (20) horas de capacitación:	\$ 30,00
1.1.1.2.- Más de veinte (20) y hasta cien (100) horas de capacitación:	\$ 45,00
1.1.1.3.- Más de cien (100) horas de capacitación:	\$ 75,00
1.1.2.- Instituciones Categoría II - Resolución Ministerial N° 1506/03 del Ministerio de Educación:	
1.1.2.1.- Hasta veinte (20) horas de capacitación:	\$ 60,00
1.1.2.2.- Más de veinte (20) y hasta cien (100) horas de capacitación:	\$ 75,00
1.1.2.3.- Más de cien (100) horas de capacitación:	\$ 105,00
1.1.3.- Instituciones Categoría III - Resolución Ministerial N° 1506/03 del Ministerio de Educación:	
1.1.3.1.- Hasta veinte (20) horas de capacitación:	\$ 90,00

PODER LEGISLATIVO – 43ª REUNION – 11-XII-2013

1.1.3.2.-	Más de veinte (20) y hasta cien (100) horas de capacitación:	\$ 105,00
1.1.3.3.-	Más de cien (100) horas de capacitación:	\$ 135,00

Artículo 81.- Por la prestación de los servicios que se enumeran a continuación se pagarán las siguientes tasas:

	Concepto	Importe
1.-	Por solicitudes de adscripción de institutos privados:	\$ 375,00
2.-	Por inscripción en juntas de clasificación para abrir legajos de nuevos postulantes:	\$ 30,00

MINISTERIO DE JUSTICIA Y DERECHOS HUMANOS

Dirección General del Registro del Estado Civil y Capacidad de las Personas

Artículo 82.- Por los servicios que se enumeran a continuación, prestados por la Dirección General del Registro del Estado Civil y Capacidad de las Personas, se pagarán las siguientes tasas:

	Concepto	Importe
1.-	Por cada copia o fotocopia de acta, certificado, extracto, certificado negativo de inscripción, constancia de estado civil o supervivencia:	
1.1.-	Para leyes sociales (salario, jubilación, pensión o matrimonio) o uso escolar:	
1.1.1.-	Simple:	\$ 6,00
1.1.2.-	Legalizada:	\$ 14,00
1.1.3.-	Con carácter de urgente a expedirse dentro de las 72 horas:	\$ 23,00
1.1.4.-	Legalizada con carácter de urgente a expedirse dentro de las 72 horas:	\$ 31,00
1.2.-	Para cualquier otro trámite:	
1.2.1.-	Simple:	\$ 15,00
1.2.2.-	Legalizada:	\$ 23,00
1.2.3.-	Con carácter de urgente a expedirse dentro de las 72 horas:	\$ 32,00
1.2.4.-	Legalizada con carácter de urgente a expedirse dentro de las 72 horas:	\$ 40,00
1.3.-	Por cada solicitud de acta de nacimiento, matrimonio o defunción "bilingüe":	\$ 65,00
1.4.-	Por cada copia o fotocopia de acta, certificado, extracto de nacimiento para trámite de identificación (Ley Nacional N° 17.671) o copia de acta de matrimonio (1° copia artículo 194 del Código Civil):	
1.4.1.-	Con carácter de urgente a expedirse dentro de las 72 horas:	\$ 18,00
1.4.2.-	Legalizada con carácter de urgente a expedirse dentro de las 72 horas:	\$ 26,00
2.-	Legalizaciones:	
2.1.-	Por cada legalización de copia o fotocopia de actas o documentos registrales:	\$ 7,00
2.2.-	Por cada legalización de copia o fotocopia de actas o documentos registrales con carácter de urgente a expedirse dentro de las 24 horas:	\$ 24,00
3.-	Por búsqueda en los libros o archivos de la repartición, por cada acta, sección o año:	\$ 16,00
4.-	Libretas de Familia:	
4.1.-	Por cada Libreta de Familia provista por la Dirección y expedidas por las Oficinas Seccionales:	\$ 40,00
	Por cada duplicado, triplicado, cuadruplicado, etc. que se solicite de Libreta de Familia se deberá duplicar, triplicar, cuadruplicar, etc. la tasa que se encuentra fijada.	
4.2.-	Por asentamiento de hijo o defunción en libreta de familia:	\$ 2,50
5.-	Por cada nacimiento o defunción que se inscriba en los Registros Ordinarios:	\$ 5,00
6.-	Matrimonios:	
6.1.-	Celebrado en la oficina:	\$ 19,00
6.2.-	Que por imposibilidad comprobada de alguno de los contrayentes deba realizarse fuera de la oficina:	\$ 11,00
6.3.-	Por cada testigo que exceda el número prescripto por la ley:	\$ 105,00
6.4.-	Por la celebración del matrimonio en la sede de la Oficina del Registro Civil en horario y/o día inhábil:	\$ 250,00
7.-	Oficina móvil dependiente de la Dirección Provincial: sin perjuicio de las tasas enunciadas precedentemente, por los servicios que preste la Oficina Móvil del Registro deberán abonarse además, las siguientes tasas especiales:	

PODER LEGISLATIVO – 43ª REUNION – 11-XII-2013

7.1.-	Por la celebración de matrimonio con la intervención de la Oficina Móvil en el lugar que sea requerida en día y horario hábil:	\$ 487,00
7.2.-	Por la celebración de matrimonio con la intervención de la Oficina Móvil en el lugar que sea requerida en día y/u horario inhábil:	\$ 1.170,00
7.3.-	Por cada testigo que exceda el número prescripto por la ley, cuando el matrimonio sea celebrado por la Oficina Móvil:	\$ 195,00
7.4.-	Por los servicios que realice la Oficina Móvil del Registro fuera de la jurisdicción Capital, se adicionará a la tasa correspondiente el monto que resulte de aplicar la siguiente fórmula: Asignación por viático + (kilómetros recorridos x coeficiente 0,20 x precio de combustible) = Monto del arancel. Los importes a considerar, a los fines de la asignación por viáticos y del precio del combustible, serán los vigentes al momento de efectuarse el cálculo correspondiente. Los kilómetros recorridos se computarán en una sola dirección.	
8.-	Por la reinscripción o transcripción de actas de nacimiento o defunción labradas fuera de la jurisdicción de la oficina:	\$ 81,00
9.-	Por cada solicitud de adición de apellido o de supresión de apellido marital:	\$ 169,00
10.-	Por la solicitud fuera de término de inscripción de nacimiento:	\$ 5,00
11.-	Por rectificación administrativa, por cada acta:	\$ 26,00
12.-	Por cada inscripción de reconocimiento de hijo realizado ante escribano público o en la Oficina del Registro Civil:	\$ 5,00
13.-	Por actos o hechos no previstos específicamente:	\$ 42,00
14.-	Resoluciones Judiciales:	
14.1.-	Por la inscripción de sentencias, resoluciones u otros oficios judiciales que se refieran a inscripciones de nacimiento, matrimonio, defunción, adopción, divorcio, nulidad de matrimonio, filiación, habilitación de edad y su revocación, ausencia con presunción de fallecimiento y aparición del ausente, declaraciones judiciales por sordomudez, incapacidad civil de los penados, inhabilitaciones judiciales y de toda otra incapacidad y sus rehabilitaciones:	\$ 85,00
14.2.-	Por toda otra inscripción no prevista específicamente:	\$ 107,00
15.-	Transporte de cadáveres:	
15.1.-	Por derecho de transporte:	\$ 32,00
15.2.-	Por desinfección:	\$ 42,00
16.-	Por cada solicitud de autorización de nombre propio:	\$ 65,00
17.-	Por cada solicitud de certificado y/o informe de inscripción o no inscripción en el Registro de Deudores Alimentarios Morosos:	\$ 32,00

Dirección de Inspección de Personas Jurídicas

Artículo 83.- Por los servicios que se enumeran a continuación, prestados por la Dirección de Inspección de Personas Jurídicas, se pagarán las siguientes tasas:

	Concepto	Importe
1.-	Sociedades por Acciones:	
1.1.-	Las solicitudes de conformidad administrativa para la constitución y su inscripción en el Registro Público de Comercio:	\$ 273,00
1.2.-	Por primera foja de actuación administrativa:	\$ 9,00
1.2.1.-	Por cada una de las hojas adicionales o siguientes a la primera:	\$ 1,80
1.3.-	Creación de sucursal o cancelación de la misma, de sociedades de cualquier otra jurisdicción nacional, sus elecciones de autoridades y modificaciones estatutarias e inscripción en el Registro Público de Comercio:	\$ 196,00
1.4.-	La regularización, reconducción, transformación, fusión y escisión de sociedades por acciones en otros tipos asociativos o la de éstos en y con sociedades por acciones y su inscripción en el Registro Público de Comercio:	\$ 273,00
1.5.-	Oficio orden de inscripción, cambio de titularidad de bienes registrables, por cada bien:	\$ 45,00
1.6.-	Verificación, disolución, liquidación y cancelación de inscripción:	\$ 196,00
1.7.-	Certificaciones de:	
1.7.1.-	Actas, copias de actuaciones en general y estatutos, por hoja:	\$ 3,50
1.7.2.-	Autoridades:	\$ 26,00

PODER LEGISLATIVO – 43ª REUNION – 11-XII-2013

1.7.3.-	Estado de trámite:	\$	26,00
1.7.4.-	Certificado de estado de la sociedad en cuanto a sus presentaciones:	\$	26,00
1.8.-	Autorización o cancelación de sistemas contables mecanizados o computarizados, por soportes magnéticos o CD:	\$	136,00
1.9.-	Asambleas:		
1.9.1.-	Derecho de asamblea que no considere ejercicio:	\$	61,00
1.9.2.-	Derecho de asamblea ordinaria, en función del patrimonio neto de:		
	Más de \$	Hasta \$	Importe
	0,00	250.000,00	\$ 74,00
	250.000,00	500.000,00	\$ 119,00
	500.000,00	750.000,00	\$ 181,00
	750.000,00	1.000.000,00	\$ 239,00
	1.000.000,00	1.500.000,00	\$ 391,00
	1.500.000,00	2.000.000,00	\$ 509,00
	2.000.000,00	2.500.000,00	\$ 662,00
	2.500.000,00	3.000.000,00	\$ 814,00
	3.000.000,00	3.500.000,00	\$ 967,00
	3.500.000,00	4.000.000,00	\$ 1.119,00
	4.000.000,00		\$ 1.272,00
1.9.3.-	Derecho de inspección anual, en función del patrimonio neto de:		
	Más de \$	Hasta \$	Importe
	0,00	250.000,00	\$ 74,00
	250.000,00	500.000,00	\$ 119,00
	500.000,00	750.000,00	\$ 181,00
	750.000,00	1.000.000,00	\$ 239,00
	1.000.000,00	1.500.000,00	\$ 391,00
	1.500.000,00	2.000.000,00	\$ 509,00
	2.000.000,00	2.500.000,00	\$ 662,00
	2.500.000,00	3.000.000,00	\$ 814,00
	3.000.000,00	3.500.000,00	\$ 967,00
	3.500.000,00	4.000.000,00	\$ 1.119,00
	4.000.000,00		\$ 1.272,00
1.9.4.-	Derecho de reforma de estatutos, asamblea extraordinaria, inscripción de reformas de estatutos, cambio de jurisdicción, cambio de denominación social y su inscripción en el Registro Público de Comercio:		
		\$	199,00
1.9.5.-	Aumentos de capital (artículo 188 - Ley Nacional Nº 19.550) y su inscripción en el Registro Público de Comercio:	\$	258,00
1.9.6.-	Elección de autoridades (artículo 60 - Ley Nacional Nº 19.550), acta de asamblea ordinaria, acta de directorio de distribución de cargos y su inscripción en el Registro Público de Comercio:	\$	199,00
1.9.6.1.-	Renuncia de autoridades:	\$	199,00
1.9.7.-	Inscripción en el Registro Público de Comercio del acta de directorio de cambio de sede social:	\$	59,00
1.9.8.-	Inscripción en el Registro Público de Comercio del acta de directorio:	\$	99,00
1.9.9.-	Acta de asamblea extraordinaria que aprueba el programa global de obligaciones negociables y/o su prórroga:	\$	199,00
1.9.9.1.-	Acta de directorio que aprueba la emisión de obligaciones negociables:	\$	199,00
1.10.-	Documentación presentada y actos celebrados fuera de plazo:		
1.10.1.-	Incumplimiento del plazo de quince (15) días previos para comunicar a la Dirección la celebración de asambleas (artículo 299 - Ley Nacional Nº 19.550):	\$	118,00
1.10.2.-	Incumplimiento del plazo posterior para comunicar a la Dirección la celebración de asambleas ordinarias anuales:		
1.10.2.1.-	Hasta treinta (30) días de atraso:	\$	118,00
1.10.2.2.-	Más de treinta (30) días de atraso:	\$	225,00
1.10.3.-	Por cada ejercicio considerado fuera de término:	\$	236,00
1.11.-	Derecho de reserva de nombre, por treinta (30) días corridos:	\$	20,00
1.12.-	Sociedades extranjeras:		
1.12.1.-	Creación de sucursal (artículo 118 - Ley Nacional Nº 19.550) o cancelación de la misma, sus elecciones de autoridades, modificaciones estatutarias y su inscripción en el Registro Público de Comercio:		
1.12.1.1.-	Sin asignación de capital:	\$	275,00
1.12.1.2.-	Con asignación de capital:	\$	336,00

PODER LEGISLATIVO – 43ª REUNION – 11-XII-2013

1.12.2.-	Inscripción en el Registro Público de Comercio de sociedad extranjera (artículo 123 - Ley Nacional N° 19.550) o su cancelación, su/s representante/s y demás documentaciones:	\$ 328,00
1.12.3.-	Presentación de estados contables anuales (artículo 120 - Ley Nacional N° 19.550) en función del patrimonio neto:	
	Más de \$	Hasta \$
	0,00	250.000,00
	250.000,00	500.000,00
	500.000,00	750.000,00
	750.000,00	1.000.000,00
	1.000.000,00	1.500.000,00
	1.500.000,00	2.000.000,00
	2.000.000,00	2.500.000,00
	2.500.000,00	3.000.000,00
	3.000.000,00	3.500.000,00
	3.500.000,00	4.000.000,00
	4.000.000,00	
		Importe
		\$ 74,00
		\$ 119,00
		\$ 181,00
		\$ 239,00
		\$ 391,00
		\$ 509,00
		\$ 653,00
		\$ 796,00
		\$ 940,00
		\$1.084,00
		\$1.228,00
1.12.4.-	Derecho de inspección anual en función del patrimonio neto:	
	Más de \$	Hasta \$
	0,00	250.000,00
	250.000,00	500.000,00
	500.000,00	750.000,00
	750.000,00	1.000.000,00
	1.000.000,00	1.500.000,00
	1.500.000,00	2.000.000,00
	2.000.000,00	2.500.000,00
	2.500.000,00	3.000.000,00
	3.000.000,00	3.500.000,00
	3.500.000,00	4.000.000,00
	4.000.000,00	
		Importe
		\$ 79,00
		\$ 119,00
		\$ 181,00
		\$ 239,00
		\$ 391,00
		\$ 509,00
		\$ 653,00
		\$ 796,00
		\$ 940,00
		\$1.084,00
		\$1.228,00
1.12.5.-	Incumplimiento del plazo posterior para comunicar el acta del representante de elevación de balance anual de sucursal:	
1.12.5.1.-	• Hasta treinta (30) días de atraso:	\$ 118,00
1.12.5.2.-	• Más de treinta (30) días de atraso:	\$ 236,00
1.12.6.-	Adecuación voluntaria regulada por el artículo 124 de la Ley Nacional N° 19.550:	\$ 276,00
1.13.-	Desarchivo:	\$ 125,00
2.-	Asociaciones Civiles y Fundaciones:	
2.1.-	Asociaciones civiles:	
2.1.1.-	Solicitud de otorgamiento de Personería Jurídica:	\$ 27,00
2.1.2.-	Asambleas extraordinarias:	\$ 4,00
2.1.3.-	Asambleas ordinarias:	\$ 4,00
2.1.4.-	Derecho de reserva de nombre, por treinta (30) días corridos:	\$ 12,00
2.1.5.-	Por primera foja de actuación administrativa:	\$ 6,50
2.1.6.-	Por cada una de las hojas adicionales o siguientes a la primera:	\$ 1,15
2.1.7.-	Por todo otro trámite no previsto:	\$ 4,00
2.2.-	Fundaciones:	
2.2.1.-	Solicitud de otorgamiento de Personería Jurídica:	\$ 29,00
2.2.2.-	Actas de reunión de consejo de administración:	\$ 5,00
2.2.3.-	Derecho de reserva de nombre, por treinta (30) días corridos:	\$ 13,00
2.2.4.-	Por primera foja de actuación administrativa:	\$ 6,50
2.2.5.-	Por cada una de las hojas adicionales o siguientes a la primera:	\$ 1,30
2.2.6.-	Por todo otro trámite no previsto:	\$ 5,00
2.3.-	Rúbrica de libros:	
2.3.1.-	Por la individualización de libros de hasta trescientas (300) hojas:	\$ 4,00
2.3.2.-	Por la individualización de libros de más de trescientas (300) hojas:	\$ 4,00
2.3.3.-	Por la autorización de sistema contable mecanizado:	\$ 29,00
2.4.-	Certificaciones:	
2.4.1.-	Expedición de certificados de subsistencia, resolución, inscripciones de autoridades, de personería otorgada o en trámite:	\$ 4,00

PODER LEGISLATIVO – 43ª REUNION – 11-XII-2013

2.4.2.-	Certificación de actas, estatutos, balances o cualquier otra documentación agregada a actuaciones de expedientes administrativos, por hoja:	\$ 1,20
2.5.-	Presentaciones fuera de término:	
2.5.1.-	Incumplimiento de plazo de presentación previa:	\$ 5,00
2.5.2.-	Incumplimiento de plazo de presentación posterior, más de quince (15) días:	\$ 6,50
2.5.3.-	Incumplimiento de plazo de presentación posterior, más de treinta (30) días:	\$ 9,50
2.5.4.-	Presentación de asambleas ordinarias que traten hasta dos (2) balances o ejercicios:	\$ 52,50
2.5.5.-	Presentación de actas de reunión de consejo de administración en que se traten hasta dos (2) balances o ejercicios:	\$ 52,50
2.5.6.-	Presentación de asambleas ordinarias y actas de reunión de consejo de administración con el tratamiento de tres (3) o más ejercicios o balances, por cada uno de ellos:	\$ 52,50
3.-	Registro Público de Comercio:	
3.1.-	Sociedades de Responsabilidad Limitada y otras:	
3.1.1.-	Inscripción de constitución:	\$ 99,00
3.1.2.-	Inscripción de actas que decidan reconducción o prórroga de la sociedad:	\$ 99,00
3.1.3.-	Cambio de la sede social:	\$ 79,00
3.1.4.-	Cambio de jurisdicción:	\$ 99,00
3.1.5.-	Cambio de denominación social:	\$ 79,00
3.1.6.-	Designación, remoción o renuncia de autoridades:	\$ 99,00
3.1.7.-	Aumento de capital:	\$ 138,00
3.1.8.-	Reducción de capital:	\$ 138,00
3.1.9.-	Cesión de parte de interés o cuotas del capital social:	\$ 138,00
3.1.10.-	Disolución y liquidación de S.R.L., S.C., S.C.I., S.C.S. y S.H.:	\$ 99,00
3.1.11.-	Cancelación de inscripción de sociedad:	\$ 99,00
3.1.12.-	Toda otra documentación no prevista de manera específica:	\$ 99,00
3.2.-	UTE y ACE:	
3.2.1.-	Inscripción de contratos:	\$ 197,00
3.2.2.-	Inscripción de UTE y/o ACE con participación de sociedades extranjeras:	\$ 281,00
3.2.3.-	Aumentos de fondos operativos de UTE y/o ACE:	\$ 197,00
3.2.4.-	Inscripción de contratos de modificación y prórroga:	\$ 197,00
3.2.5.-	Disolución de UTE y/o ACE:	\$ 197,00
3.2.6.-	Inscripción de designación o renuncia del representante:	\$ 138,00
3.2.7.-	Inscripción de contratos de donde surjan ampliaciones de participaciones al Fondo Común Operativo:	\$ 197,00
3.2.8.-	Inscripción de toda otra documentación no prevista de manera específica:	\$ 197,00
3.3.-	Comerciantes:	
3.3.1.-	Inscripción o cancelación de matrículas de comerciantes:	\$ 14,00
3.3.2.-	Inscripción o cancelación de matrícula de comerciantes en los rubros: agentes de viajes, transportistas, matarifes, farmacéuticos y bioquímicos:	\$ 28,00
3.3.3.-	Inscripción o cancelación de matrícula de comerciantes como martilleros, corredores y auxiliares de comercio:	\$ 39,00
3.4.-	Fondos de Comercio:	
3.4.1.-	Inscripción de transferencia de fondos de comercio:	\$ 197,00
3.5.-	Registro de libros:	
3.5.1.-	Informe sobre libros sociales y contables:	\$ 22,00
3.5.2.-	Toma de razón de resolución ordenando la rúbrica:	\$ 22,00
3.5.3.-	Toma de razón de autorizaciones para utilizar sistemas mecanizados:	\$ 22,00
3.6.-	Autorizaciones, Poderes y Mandatos:	
3.6.1.-	Inscripción o cancelación de poderes y mandatos otorgados por S.A.:	\$ 26,00
3.6.2.-	Inscripción o cancelación de poderes y mandatos otorgados por S.R.L., S.C., S.C.I. y S.C.S.:	\$ 16,00
3.6.3.-	Inscripción o cancelación de poderes y mandatos otorgados por personas físicas:	\$ 14,00
3.6.4.-	Inscripción o cancelación de poderes y mandatos otorgados por sociedades extranjeras:	\$ 30,00
3.6.5.-	Inscripción de emancipación por habilitación de edad:	\$ 14,00
3.6.6.-	Inscripción de revocación de emancipación por habilitación de edad:	\$ 14,00

PODER LEGISLATIVO – 43ª REUNION – 11-XII-2013

3.7.-	Solicitud de Informes:	
3.7.1.-	Informes de subsistencia de sociedades comerciales:	\$ 26,00
3.7.2.-	Informes referidos a UTE y/o ACE:	\$ 26,00
3.7.3.-	Informes de subsistencia de sociedades comerciales de tipo desconocido y/o fondos de comercio:	\$ 26,00
3.7.4.-	Informes de gravámenes sobre fondos de comercio:	\$ 26,00
3.7.5.-	Informes de gravámenes o inhabilitaciones y otros sobre personas físicas:	\$ 5,00
3.7.6.-	Informes de gravámenes o inhabilitaciones y otros sobre personas jurídicas:	\$ 26,00
3.7.7.-	Por expedición de cada foja certificada, sin máximo:	\$ 5,00
3.7.8.-	Por cualquier todo otro tipo de informe no previsto de manera específica:	\$ 26,00
3.8.-	Anotación de Concursos, Quiebras y Medidas Cautelares:	
3.8.1.-	Inscripción de inhabilitación comercial:	\$ 49,00
3.8.2.-	Inscripción de levantamiento de inhabilitación comercial:	\$ 39,00
3.8.3.-	Inscripción de declaración de quiebra o concurso preventivo de personas físicas:	\$ 49,00
3.8.4.-	Inscripción de declaración de quiebra o concurso preventivo de personas jurídicas:	\$ 59,00
3.8.5.-	Inscripción de rehabilitación de fallidos:	\$ 39,00
3.8.6.-	Inscripción de levantamiento o suspensión de concurso preventivo:	\$ 39,00
3.8.7.-	Anotación y/o reinscripción de embargos y providencias cautelares con un mínimo a tributar de Pesos Sesenta (\$ 60,00):	5,00 ‰
3.8.8.-	Inscripción o cancelación de embargo sobre fondo de comercio con un mínimo a tributar de Pesos Sesenta (\$ 60,00):	4,00 ‰
3.8.9.-	Cancelación de embargos sobre el monto que especifique el oficio que ordene la medida con un mínimo a tributar de Pesos Sesenta (\$ 60,00):	1,50 ‰
3.8.10.-	Anotación de subasta:	\$ 79,00
3.9.-	Trámites Urgentes:	
3.9.1.-	Los servicios que presta el Registro Público de Comercio podrán despacharse con carácter de urgente dentro de los cuatro (4) días hábiles de ser presentada la solicitud, reponiendo además de la tasa respectiva una sobretasa de Pesos Sesenta y Nueve (\$ 69,00) para la evacuación de informes y oficios.	
4.-	Desarchivo:	
4.1.-	Por desarchivo de trámites en los que no se haya dictado resolución de perención de instancia:	\$ 59,00
5.-	Inspecciones/Veedores:	
	Las solicitudes deberán ser ingresadas por mesa de entrada de la Dirección por lo menos cinco (5) días hábiles previos a la realización de la asamblea o acto societario.	
5.1.-	Por cada solicitud de asistencia de veedor o inspector en el radio del Departamento Capital:	\$ 65,00
5.2.-	Por los servicios de inspección que realice la Dirección fuera de la jurisdicción del Departamento Capital se adicionará a la tasa el monto que resulte de aplicar la siguiente fórmula: Asignación por viáticos + (kilómetros recorridos x coeficiente 0,25 x precio de combustible) = Monto del Arancel.	
	Los importes que se considerarán respecto de la asignación por viáticos y del precio del combustible, serán los vigentes al momento de efectuarse la solicitud de asistencia. Los kilómetros recorridos se computarán en una sola dirección (ida).	
6.-	Multas Ley Nº 8652:	
	Sustitúyese el inciso c) del artículo 14 de la Ley Nº 8652, por el siguiente:	
	"c) Las entidades sujetas al contralor, a directivos, síndicos o administradores de las mismas y a toda persona o entidad que no cumpla con su obligación de proveer información obligatoria o especialmente requerida o suministre datos falsos o que de cualquier manera infrinja las obligaciones que les impone la Ley, el Estatuto o el Reglamento o dificultare o impidiera por cualquier medio el cumplimiento de sus funciones, salvo lo dispuesto por la Ley de Sociedades Comerciales respecto a sociedades por acciones, las multas que a tal efecto fije anualmente la Ley Impositiva."	

PODER LEGISLATIVO – 43ª REUNION – 11-XII-2013

Las multas a que hace referencia el inciso c) del artículo 14 de la Ley N° 8652, se fijan en los siguientes montos:

6.1.-	Sociedades por Acciones:	
6.1.1.-	Para la primera infracción:	\$ 594,00
6.1.2.-	Para la segunda infracción:	\$ 1.444,00
6.1.3.-	Para la tercera y posteriores infracciones:	\$ 4.313,00
6.2.-	Asociaciones Civiles y Fundaciones:	\$ 25,00
6.2.1.-	Por cada día de retraso desde el vencimiento del último requerimiento:	\$ 1,50

Dirección de Métodos Alternativos para Resolución de Conflictos

Artículo 84.- Por los servicios que se enumeran a continuación, prestados por la Dirección de Métodos Alternativos para Resolución de Conflictos, se pagarán las siguientes tasas:

	Concepto	Importe
1.-	Matriculación de mediadores:	\$ 180,00
2.-	Renovación de matrícula:	\$ 180,00
3.-	Habilitación de centros privados de mediación:	\$ 250,00
4.-	Homologación de curso de formación básica:	\$ 190,00
5.-	Homologación de cursos de capacitación continua:	\$ 65,00
6.-	Arancel por cursos de capacitación y formación organizados por la Dirección, por hora:	\$ 26,00
7.-	Rehabilitación de matrícula de mediadores:	\$ 180,00

Consejo de la Magistratura

Artículo 85.- Por el servicio que se describe a continuación, prestado por el Consejo de la Magistratura, se pagará la siguiente tasa:

	Concepto	Importe
1.-	Arancel de inscripción para concursos previstos por la Ley N° 8802:	\$ 700,00

Dirección de Jurisdicción de Política Judicial y Reforma Procesal

Artículo 86.- Por el servicio que se describe a continuación, prestado por el Registro Provincial de Personas Condenadas por Delitos contra la Integridad Sexual, se pagará la siguiente tasa:

	Concepto	Importe
1.-	Arancel por expedición del certificado previsto por el artículo 28 de la Ley N° 9680 de creación del Programa Provincial de Identificación, Seguimiento y Control de Delincuentes Sexuales y de Prevención de Delitos Contra la Integridad Sexual:	\$ 64,00

FISCALIA DE ESTADO**Dirección de Informática Jurídica**

Artículo 87.- Por la prestación de los servicios que se enumeran a continuación, relacionados con la información que provee la Dirección de Informática Jurídica, se pagarán las siguientes tasas:

	Concepto	Importe
1.-	Información en soporte magnético:	\$ 260,00
2.-	Consultas de información de archivos locales en soporte papel o vía e-mail:	
2.1.-	Fotocopia simple, por página:	\$ 3,90
2.2.-	Fotocopia certificada, por página:	\$ 7,80
2.3.-	Vía e-mail, cualquiera sea la cantidad de páginas:	\$ 7,80
3.-	Pedido de informe:	\$ 130,00

Departamento SUAC, Administración y Recursos Humanos

Artículo 88.- Por los servicios que se enumeran a continuación, prestados por el Departamento SUAC, Administración y Recursos Humanos, se pagarán las siguientes tasas:

	Concepto	Importe
1.-	Por solicitudes de patrocinios oficiales en el marco del Decreto N° 592/2004:	\$ 97,50

Archivo de Gobierno

Artículo 89.- Por los servicios que se enumeran a continuación, prestados por el Archivo de Gobierno, se pagarán las siguientes tasas:

PODER LEGISLATIVO – 43ª REUNION – 11-XII-2013

1.-	Expedición de copias e informes:	
1.1.-	Fotocopia simple, por página:	\$ 3,90
1.2.-	Fotocopia certificada, por página:	\$ 7,80
1.3.-	Pedidos de informe especial:	\$ 130,00
1.4.-	Fotocopia simple de plano, por cada fotocopia independientemente si el plano forma parte de otro acto:	\$ 78,00
1.5.-	Fotocopia certificada de plano, por cada fotocopia independientemente si el plano forma parte de otro acto:	\$ 91,00

Escribanía General de Gobierno

Artículo 90.- Por los servicios que se enumeran a continuación, prestados por la Escribanía General de Gobierno, se pagarán las siguientes tasas:

1.-	Expedición de copias e informes:	
1.1.-	Fotocopia simple, por página:	\$ 3,90
1.2.-	Copia simple certificada, por página:	\$ 13,00
1.3.-	Segundo testimonio:	\$ 1.040,00

Boletín Oficial de la Provincia de Córdoba

Artículo 91.- El valor de las publicaciones, suscripciones y demás servicios que preste el Boletín Oficial de la Provincia de Córdoba en el marco de la Ley N° 10074 serán las que se indican a continuación:

	Concepto	Importe
1.-	Publicaciones:	
1.1.-	Textos de composición corrida, por cada día de publicación:	
1.1.1.-	Judiciales (2º Sección):	
1.1.1.1.-	Normal (72 hs) - Por cada texto de hasta 420 espacios o fracción:	\$ 27,30
1.1.1.2.-	Semiurgente (48 hs) - Por cada texto de hasta 210 espacios o fracción:	\$ 36,40
1.1.1.3.-	Urgente (24hs) - Por cada texto de hasta 210 espacios o fracción:	\$ 41,60
1.1.1.4.-	Normal (72 hs) - Por cada espacio excedente de los 420 espacios, por espacio:	\$ 0,13
1.1.1.5.-	Semiurgente (48 hs) - Por cada espacio excedente de los 210 espacios, por espacio:	\$ 0,17
1.1.1.6.-	Urgente (24hs) - Por cada espacio excedente de los 210 espacios, por espacio:	\$ 0,20
1.1.2.-	Civiles y Comerciales (3º Sección):	
1.1.2.1.-	Normal (72 hs) - Por cada texto de hasta 420 espacios o fracción:	\$ 54,60
1.1.2.2.-	Semiurgente (48 hs) - Por cada texto de hasta 210 espacios o fracción:	\$ 72,80
1.1.2.3.-	Urgente (24 hs) - Por cada texto de hasta 210 espacios o fracción:	\$ 81,90
1.1.2.4.-	Normal (72 hs) - Por cada espacio excedente de los 420 espacios, por espacio:	\$ 0,20
1.1.2.5.-	Semiurgente (48 hs) - Por cada espacio excedente de los 210 espacios, por espacio:	\$ 0,35
1.1.2.6.-	Urgente (24 hs) - Por cada espacio excedente de los 210 espacios, por espacio:	\$ 0,39
1.1.3.-	Oficiales y Licitaciones (4º Sección):	
1.1.3.1.-	Normal (72 hs) - Por cada texto de hasta 210 espacios o fracción:	\$ 54,60
1.1.3.2.-	Semiurgente (48 hs) - Por cada texto de hasta 210 espacios o fracción:	\$ 72,80
1.1.3.3.-	Urgente (24 hs) - Por cada texto de hasta 210 espacios o fracción:	\$ 81,90
1.1.3.4.-	Normal (72 hs) - Por cada espacio excedente de los 210 espacios, por espacio:	\$ 0,26
1.1.3.5.-	Semiurgente (48 hs) - Por cada espacio excedente de los 210 espacios, por espacio:	\$ 0,35
1.1.3.6.-	Urgente (24 hs) - Por cada espacio excedente de los 210 espacios, por espacio:	\$ 0,39
1.2.-	Textos de composición no corrida:	
1.2.1.-	Balances:	\$19.500,00
1.2.2.-	Módulo (1/4 página):	\$ 500,00
2.-	Suscripción Anual - Edición Electrónica (On line):	
2.1.-	Segunda Sección: Judiciales:	\$ 650,00
2.2.-	Tercera Sección: Sociedades - Personas Jurídicas - Asambleas y otras:	\$ 650,00
2.3.-	Cuarta Sección: Concesiones, licitaciones, servicios públicos y contrataciones en general:	\$ 520,00
3.-	Expedición de testimonios e informes:	
3.1.-	Fotocopia simple, por página:	\$ 3,90
3.2.-	Fotocopia certificada, por página:	\$ 7,80
3.3.-	Pedidos de informe sobre publicaciones:	\$ 130,00

Artículo 92.- Facúltase al Boletín Oficial de la Provincia de Córdoba a dictar las normas de interpretación, implementación y/o complementarias que resulten necesarias para la correcta aplicación de los valores previstos en el artículo 91 de la presente Ley.

MINISTERIO DE TRANSPORTE Y SERVICIOS PÚBLICOS

Secretaría de Transporte

Artículo 93.- Por los servicios que se enumeran a continuación, prestados por la Secretaría de Transporte en virtud de la Ley Nº 8669 y sus modificatorias, se pagarán las siguientes tasas:

- 1.- Las personas físicas o jurídicas titulares de concesiones o permisos que realicen transporte de pasajeros en el ámbito de la Provincia, como retribución por los servicios de procesamiento estadístico, uso de estaciones terminales y de tránsito, implementación de servicios de fomento en zonas apartadas y para encarar la construcción, mantenimiento y mejoramiento de obras de infraestructura relacionadas al transporte de pasajeros, abonarán:**
 - 1.1.- Una tasa anual equivalente a Pesos Treinta y Nueve (\$ 39,00) por cada asiento habilitado para pasajeros a cargo de aquellas personas afectadas al transporte de pasajeros regular en sus distintas modalidades y al Ejecutivo.
 - 1.2.- Una tasa anual equivalente a Pesos Treinta y Nueve (\$ 39,00) por cada asiento habilitado para pasajeros a cargo de aquellas personas afectadas al transporte de pasajeros Especial, Obrero, Escolar, de Turismo y Puerta a Puerta.
 - 1.3.- Una tasa anual de Pesos Veinte (\$ 20,00) por cada asiento habilitado para pasajeros a cargo de los prestatarios autorizados en la modalidad Especial Restringido.
 - 1.4.- Una tasa anual, por unidad, de Pesos Ciento Treinta y Cinco (\$ 135,00) a cargo de aquellas personas afectadas al servicio de Remises.
Estos importes deberán ser ingresados en un pago único cuyo vencimiento operará el día 15 de abril de 2014.
Los importes establecidos en los puntos 1.1.-, 1.2.- y 1.3.- de este artículo, se determinarán contabilizando el número de asientos que posean las unidades que se encontraren habilitadas al 15 de abril de 2014, al 31 de agosto de 2014 y al 31 de diciembre de 2014, debiendo los importes así determinados ser ingresados en tres (3) cuotas cuyos vencimientos operarán el 20 de mayo y el 21 de septiembre, ambos del 2014, y el 20 de enero de 2015, respectivamente.
Los valores consignados en los puntos 1.1.-, 1.2.-, 1.3.- y 1.4.- precedentes, serán actualizados conforme a la variación que experimenten las tarifas del Servicio Regular Común.
- 2.- Las personas físicas y jurídicas que soliciten una concesión o autorización para prestar los servicios referidos a los puntos 1.1.- y 1.2.- precedentes, o transferir los ya existentes o ampliar los mismos o sus recorridos, deberán abonar un importe fijo de Pesos Un Mil Ciento Setenta (\$ 1.170,00).
Tratándose de los servicios referidos en los puntos 1.3.- y 1.4.- precedentes, dicho importe ascenderá a Pesos Quinientos Ochenta y Cinco (\$ 585,00).**
- 3.- Por el otorgamiento o renovación de la licencia de conductor o guarda de vehículos afectados a la prestación del servicio público de transporte de pasajeros y cargas, efectuadas por la Secretaría de Transporte, se abonará una tasa de Pesos Ochenta y Cuatro (\$ 84,00).**
- 4.- El derecho correspondiente a la inscripción anual dispuesta para quienes realicen transporte de cargas establecido por el artículo 11 de la Ley Nº 8669 y sus modificatorias, se fija en Pesos Trece (\$ 13,00) por cada unidad tractora o remolcada.**
- 5.- Las personas físicas o jurídicas permisionarias y/o concesionarias del servicio de transporte de pasajeros, nacionales o internacionales, abonarán en concepto de canon por la utilización de plataforma en la Estación Terminal de Ómnibus Córdoba un importe equivalente a tres (3) litros de gasoil al precio de venta al público al momento de su efectivo pago, establecido en boca de expendio del Automóvil Club Argentino (ACA).
Los importes que resulten por aplicación de este inciso deberán ser ingresados en la Secretaría de Transporte mensualmente hasta el día 10 del siguiente mes.**
- 6.- Los talleres habilitados para efectuar la revisión técnica obligatoria a las unidades afectadas al servicio público de transporte de pasajeros y cargas deberán abonar una tasa equivalente al cincuenta por ciento (50%) del valor de la oblea fijado por la Secretaría de Transporte de la Nación, por cada oblea que acredite la aprobación del control vehicular.**
- 7.- Se establece una tasa de Cuarenta y Siete Centavos (\$ 0,47) a cargo de las empresas prestatarias por cada unidad de encomienda o paquetería transportada. Estos importes deberán ser ingresados en la Secretaría de Transporte mensualmente hasta el día 20 del siguiente mes.
La falta de pago de las obligaciones previstas en los puntos 1.-, 4.-, 5.- y 7.- precedentes generará, además de la sanción reglamentaria prevista, los recargos establecidos en el artículo 101 del Código Tributario Provincial.**

Ente Regulador de los Servicios Públicos (ERSeP)

Artículo 94.- De acuerdo a lo dispuesto por la Ley N° 8835 -Carta del Ciudadano- relacionado con la regulación y atención de servicios públicos que se presten, se abonarán las siguientes tasas:

- 1.- Una tasa del uno coma cuarenta por ciento (1,40%) que estará a cargo de las personas físicas o jurídicas que en el ámbito de la Provincia realicen servicios de transporte en sus distintas modalidades y el servicio "Puerta a Puerta", por los ingresos brutos que obtengan, excluido el Impuesto al Valor Agregado cuando se trate de responsables inscriptos, como contraprestación por los servicios de inspección, control, visación de libro de quejas, etc.
- 2.- Una tasa del uno coma veinte por ciento (1,20%) de la facturación bruta que estará a cargo de los usuarios en el servicio de agua potable en todo el ámbito de la Provincia de Córdoba, incluida la ciudad de Córdoba, tanto para los usuarios del servicio concesionado a Aguas Cordobesas S.A. como al resto de los prestadores, en contraprestación por los servicios de inspección y control de cumplimiento de las obligaciones derivadas de los títulos habilitantes de los prestadores y, en particular, de los servicios que éstos brindan a los usuarios.
- 3.- Una tasa del cero coma cuarenta por ciento (0,40%) de la facturación bruta a cargo de los usuarios en el servicio de energía eléctrica para la Provincia de Córdoba.
- 4.- Una tasa del cero coma cincuenta por ciento (0,50%) de la facturación bruta a cargo de las personas físicas o jurídicas que en el ámbito de la Provincia exploten la Red de Accesos Córdoba (RAC) y las concesiones viales otorgadas por el Gobierno de la Provincia de Córdoba.
- 5.- Por las tareas de control que realice el ERSeP sobre el cumplimiento de las disposiciones que rigen una concesión edilicia del Estado Provincial: el cero coma cincuenta (0,50%) de la facturación bruta a cargo de los concesionarios.

La tasa retributiva prevista en el punto 5.- no se aplica a las concesiones de los puntos anteriores del presente artículo y su pago procederá siempre que se encuentre prevista en los instrumentos legales por los que se otorga la concesión y en tales instrumentos no se estipule el pago de una contraprestación específica.

MINISTERIO DE INFRAESTRUCTURA

Departamento Registro de Constructores de Obras

Artículo 95.- Por los servicios que se enumeran a continuación, prestados por el Departamento Registro de Constructores de Obras, se pagarán las siguientes tasas:

Concepto	Importe
1.- Solicitud de inscripción y calificación:	\$ 400,00
2.- Solicitud de inscripción para contrataciones mayores:	\$ 350,00
3.- Solicitud de renovación anual o reinscripción de los puntos 1.- y 2.-:	\$ 300,00
4.- Solicitud de inscripción o renovación para contrataciones menores:	\$ 36,00
5.- Solicitud de inscripción o renovación anual para obras privadas Registro Oficial de Constructores:	\$ 36,00
6.- Cambio de tipo de inscripción:	\$ 300,00
7.- Solicitud de certificado de habilitación para adjudicación:	\$ 100,00
8.- Solicitud de informe de habilitación para adjudicación:	\$ 50,00
9.- Solicitud de calificación anual extraordinaria:	\$ 80,00
10.- Solicitud de calificación en otras especialidades:	\$ 80,00
11.- Matriculación o renovación anual de profesionales:	\$ 36,00
12.- Recursos de reconsideración:	\$ 20,00
13.- Copias autenticadas, por cada foja:	\$ 4,00
14.- Copias simples, por cada foja:	\$ 3,00
15.- Aforo de planillas y fojas útiles, cada una:	\$ 1,00

MINISTERIO DE AGUA, AMBIENTE Y ENERGÍA

Secretaría de Recursos Hídricos y Coordinación

Artículo 96.- Por los servicios que se enumeran a continuación, prestados por la Secretaría de Recursos Hídricos y Coordinación, se pagarán las siguientes tasas:

Concepto	Importe
1.- Concesiones, Permisos y Autorizaciones:	
1.1.- Por el análisis para el otorgamiento de concesiones:	\$ 299,00
1.2.- Por el análisis de baja o transferencia de concesiones:	\$ 150,00
1.3.- Por el análisis para el otorgamiento de permisos o autorizaciones:	\$ 224,00
1.4.- Por el análisis de reactivaciones o bajas de permisos o autorizaciones:	\$ 150,00
1.5.- Por el análisis de cambio de titularidad de permisos o autorizaciones:	\$ 150,00
1.6.- Por el análisis para el otorgamiento de autorización de cruces de gasoductos y líneas de tendido eléctrico sobre cursos de agua naturales y/o artificiales:	\$ 150,00

PODER LEGISLATIVO – 43ª REUNION – 11-XII-2013

2.-	Inspecciones:	
2.1.-	Por inspecciones no contempladas en el Decreto N° 415-99, realizadas en Córdoba Capital:	\$ 105,00
2.2.-	Por inspecciones no contempladas en el Decreto N° 415-99, realizadas en el interior de la Provincia:	\$ 269,00
3.-	Notificaciones:	
3.1.-	Por cada notificación por incumplimiento de requisitos establecidos para el otorgamiento de concesiones, permisos, autorizaciones, factibilidades o proyectos que impliquen elaboración de informes:	\$ 135,00
3.2.-	Por cada notificación por incumplimiento de requisitos establecidos para el otorgamiento de concesiones, permisos, autorizaciones, factibilidades o proyectos que impliquen elaboración de informes cuando el destinatario se notifica en la Subsecretaría de Recursos Hídricos:	\$ 90,00
3.3.-	Por cada notificación no incluida en los apartados anteriores, más el costo de franqueo de carta certificada:	\$ 52,00
4.-	Expedición de copias y constancias:	
4.1.-	Por la expedición de cada copia de trámites o expedientes administrativos:	\$ 2,30
4.2.-	Por la expedición de cada copia autenticada de trámites o expedientes administrativos:	\$ 3,00
4.3.-	Por la expedición de una "Constancia del Trámite" para ser presentado ante otros organismos:	\$ 30,00
4.4.-	Por la expedición de una "Constancia de inscripción" o "Constancia de habilitación" de empresas y/o profesionales en los registros de la repartición:	\$ 30,00
5.-	Desarchivo de expedientes:	\$ 17,00
6.-	Inscripciones, habilitaciones y renovaciones:	
6.1.-	Por la inscripción de personas físicas en el Registro de Profesionales habilitados previsto en el Art. 4° del Decreto N° 415-99:	\$ 374,00
6.2.-	Por la renovación anual de personas físicas en el Registro de Profesionales habilitados previsto en el Art. 4° del Decreto N° 415-99:	\$ 224,00
6.3.-	Por la habilitación de empresas perforadoras:	\$ 374,00
6.4.-	Por la renovación bianual de la habilitación de empresas perforadoras:	\$ 224,00
6.5.-	Por la habilitación de Directores Técnicos:	\$ 224,00
6.6.-	Por la renovación bianual de la habilitación de Directores Técnicos:	\$ 75,00
	Las renovaciones dispuestas en los puntos 6.2.-, 6.4.- y 6.6.- que no fueren cumplimentadas en forma anual o bianual, según corresponda, deberán abonar las tasas omitidas a los valores vigentes al momento de solicitar la renovación, debiendo tributar una tasa por cada una de las renovaciones omitidas.	
7.-	Aforos, Monitoreos e Informes:	
7.1.-	Por la realización de aforos de cursos de agua de fuente superficial, subterránea, natural o artificial (incluidos los previstos en el Decreto N° 4560):	\$ 120,00
7.2.-	Por la realización de monitoreos de fuente superficial y subterránea:	\$ 120,00
7.3.-	Por la provisión de datos hidrometeorológicos y registros de lluvias:	\$ 67,00
7.4.-	Por la provisión de datos de calidad del recurso hídrico:	\$ 67,00
7.5.-	Por la confección de informe de factibilidad de fuente de agua:	\$ 67,00
7.6.-	Por la confección de informes hidrológicos:	\$ 67,00
7.7.-	Por la confección de informes hidrogeológicos:	\$ 67,00
7.8.-	Por la confección de informes cartográficos (red hidrográfica, límites de cuencas, cuerpos de aguas, riesgo hídrico, etc.):	\$ 67,00
7.9.-	Por pedido de antecedentes de estados dominiales:	\$ 67,00
7.10.-	Por pedidos de información de caudales de ríos y arroyos:	\$ 67,00
7.11.-	Por el cálculo de caudales para determinar línea de ribera:	\$ 120,00
7.12.-	Por el cálculo de caudales para distintas recurrencias en los cursos de agua para la construcción de obras sobre el cauce:	\$ 120,00
8.-	Visaciones y certificados:	
8.1.-	Por la revisión, corrección y visación de proyectos de redes de agua potable:	\$ 75,00
8.2.-	Por la revisión, corrección y visación de proyectos de redes de cloacas:	\$ 75,00
8.3.-	Por la revisión, corrección y visación de proyectos de saneamiento rural:	\$ 75,00
8.4.-	Por la revisión, corrección y visación de proyectos de desagües urbanos y pluviales:	\$ 75,00
8.5.-	Por la revisión, corrección, visación y/o aprobación de proyectos de obra sobre cursos naturales, artificiales, lagos y lagunas:	\$ 75,00
8.6.-	Por la visación de planos de trazado de línea de ribera:	\$ 75,00
8.7.-	Por la expedición de certificados de "Condiciones de Inundabilidad":	\$ 75,00
8.8.-	Por la expedición de certificados de "Factibilidad de Agua":	\$ 75,00
9.-	Por determinaciones analíticas realizadas en el laboratorio de la Secretaría de Recursos Hídricos y Coordinación, por cada una:	
9.1.-	Análisis Tipo 1:	

PODER LEGISLATIVO – 43ª REUNION – 11-XII-2013

9.1.1.-	Bacterias aerobias-heterotróficas:	\$ 35,00
9.1.2.-	Sodio:	\$ 35,00
9.1.3.-	Potasio:	\$ 35,00
9.1.4.-	Olor:	\$ 35,00
9.1.5.-	Color:	\$ 35,00
9.1.6.-	Turbiedad:	\$ 35,00
9.1.7.-	PH:	\$ 35,00
9.1.8.-	Conductividad:	\$ 35,00
9.1.9.-	Calcio:	\$ 35,00
9.1.10.-	Magnesio:	\$ 35,00
9.1.11.-	Cloruros:	\$ 35,00
9.1.12.-	Dureza:	\$ 35,00
9.1.13.-	Cloro residual:	\$ 35,00
9.1.14.-	Oxígeno disuelto:	\$ 35,00
9.1.15.-	Carbonatos:	\$ 35,00
9.1.16.-	Bicarbonatos:	\$ 35,00
9.1.17.-	Sólidos totales por evaporación:	\$ 35,00
9.1.18.-	Nitratos:	\$ 35,00
9.1.19.-	Nitritos:	\$ 35,00
9.1.20.-	Amonio:	\$ 35,00
9.1.21.-	Bacterias E. Coli:	\$ 35,00
9.1.22.-	Nematodos:	\$ 35,00
9.1.23.-	Sólidos sedimentables en 10 minutos y 2 horas:	\$ 35,00
9.1.24.-	Nitrógeno amoniacal:	\$ 35,00
9.1.25.-	Nitrógeno de nitritos:	\$ 35,00
9.1.26.-	Nitrógeno de nitratos:	\$ 35,00
9.1.27.-	Sulfatos:	\$ 35,00
9.1.28.-	Fluoruro:	\$ 35,00
9.1.29.-	Pseudomonas:	\$ 35,00
9.1.30.-	Arsénico:	\$ 35,00
9.1.31.-	Coliformes fecales:	\$ 35,00
9.1.32.-	Sólidos en suspensión totales:	\$ 35,00
9.1.33.-	Fósforo R. soluble:	\$ 35,00
9.1.34.-	Oxígeno consumido:	\$ 35,00
9.1.35.-	Hierro (mg/l):	\$ 35,00
9.1.36.-	Cromo hexavalente:	\$ 35,00
9.1.37.-	Boro:	\$ 35,00
9.1.38.-	Aluminio:	\$ 35,00
9.1.39.-	Alcalinidad total:	\$ 35,00
9.1.40.-	Sulfuros totales:	\$ 35,00
9.1.41.-	Fósforo total:	\$ 35,00
9.1.42.-	Detergentes aniónicos:	\$ 35,00
9.1.43.-	Fenoles:	\$ 35,00
9.2.-	Análisis Tipo 2:	
9.2.1.-	Oxígeno consumido:	\$ 75,00
9.2.2.-	Bacterias coliformes totales:	\$ 75,00
9.2.3.-	Sustancias solubles en éter:	\$ 75,00
9.2.4.-	Sustancias solubles en éter etílico:	\$ 75,00
9.2.5.-	Sólidos suspendidos totales, fijos y volátiles:	\$ 75,00
9.2.6.-	Demanda química de oxígeno:	\$ 75,00
9.2.7.-	Patrones de cloro:	\$ 75,00
9.2.8.-	Nitrógeno Kjeldahl:	\$ 75,00
9.2.9.-	Demanda de cloro:	\$ 75,00
9.2.10.-	Demanda bioquímica de oxígeno:	\$ 75,00
9.3.-	Análisis Tipo 3:	
9.3.1.-	Helmintos:	\$ 560,00
9.4.-	Por determinaciones analíticas solicitadas a la Secretaría de Recursos Hídricos y Coordinación que deban realizarse en otros laboratorios no pertenecientes a la misma, los solicitantes deberán reintegrar los importes que la Secretaría hubiere abonado al laboratorio que las realice.	

Secretaría de Ambiente

Artículo 97.- Por los servicios que se enumeran a continuación, prestados por la Secretaría de Ambiente, se pagarán las siguientes tasas:

	Concepto	Importe
1.-	Confección de licencias - Otorgamiento de carnets:	
1.1.-	Licencia de caza deportiva menor en espacios rurales:	
1.1.1.-	Caza deportiva anual para cazadores no federados:	\$ 118,00

PODER LEGISLATIVO – 43ª REUNION – 11-XII-2013

1.1.2.-	Caza deportiva anual para cazadores federados:	\$ 59,00
1.1.3.-	Caza deportiva anual para cazadores jubilados:	\$ 59,00
1.1.4.-	Permiso para caza, por día:	\$ 50,00
1.1.5.-	Permiso para caza, por tres (3) días:	\$ 42,00
1.2.-	Licencia de pesca deportiva:	
1.2.1.-	Licencia de pesca deportiva anual para pescadores no federados:	\$ 101,00
1.2.2.-	Permiso de pesca deportiva por día:	\$ 20,00
1.2.3.-	Licencia de pesca deportiva anual para pescadores federados:	\$ 59,00
1.2.4.-	Licencia de pesca deportiva anual para jubilados:	\$ 31,00
1.3.-	Licencia de caza y pesca deportiva:	
1.3.1.-	Licencia de caza y pesca federado anual:	\$ 84,00
1.3.2.-	Licencia de caza y pesca no federado anual:	\$ 169,00
1.3.3.-		
	Licencia de caza y pesca anual para jubilado y/o pensionado de haber mínimo:	\$ 60,00
1.3.4.-		
	Licencia de caza y pesca anual para jubilado que supere el haber mínimo:	\$ 150,00
	Para las tasas de las licencias de caza y pesca deportiva a bocas de expendio se efectuará un descuento del veinte por ciento (20%) sobre los valores supra establecidos.	
1.4.-	Caza Deportiva en Cotos de Caza:	
1.4.1.-	Habilitación anual para guía de coto:	\$ 780,00
1.5.-	Caza Deportiva en grupos o contingentes de Caza de palomas y patos (Turismo Cinegético):	
1.5.1.-	Licencia de caza deportiva para cazadores nacionales o extranjeros que no pertenecen a la Cámara, por día:	\$ 319,00
1.5.2.-	Licencia de caza deportiva para cazadores nacionales o extranjeros para empresas miembros de la Cámara de Turismo Cinegético de Córdoba, por estadía:	\$ 319,00
	Habilitación de campos para caza deportiva en grupos o contingentes de caza de palomas y patos (Turismo Cinegético):	
1.6.-		
1.6.1.-	Categoría I: De 1 (uno) a 5 (cinco) campos:	\$ 3.600,00
1.6.2.-	Categoría II: De 6 (seis) a 15 (quince) campos:	\$ 3.960,00
1.6.3.-	Categoría III: De 16 (dieciséis) a 24 (veinticuatro) campos:	\$ 4.360,00
1.6.4.-	Categoría IV: De 25 (veinticinco) o más campos:	\$ 5.000,00
1.7.-	Habilitación anual para guía de turismo cinegético:	\$ 780,00
1.8.-	Caza deportiva mayor en espacio rural:	
1.8.1.-	Licencia de caza deportiva anual para cazadores federados:	\$ 500,00
1.8.2.-	licencia de caza deportiva anual para cazadores no federados:	\$ 800,00
1.8.3.-	Licencia de caza deportiva anual para jubilados:	\$ 300,00
1.8.4.-	Permiso de caza deportiva por día:	\$ 150,00
2.-	Tasas anuales para establecimientos relacionados con fauna silvestre:	
2.1.-	Cotos de caza mayor y menor:	
2.1.1.-	Tasa anual cotos con cría extensiva:	\$ 1.682,00
2.1.2.-	Tasa anual cotos sin cría:	\$ 1.401,00
2.2.-	Zoológicos y exposiciones permanentes:	
2.2.1.-	Tasa anual zoológicos:	\$ 747,00
2.2.2.-	Tasa anual exposiciones permanentes:	\$ 373,00
2.3.1.-	Tasa anual criaderos de fauna autóctona:	\$ 561,00
2.3.2.-	Tasa anual criaderos de fauna exótica:	\$ 934,00
3.-	Habilitación o renovación de habilitación de establecimientos relacionados con fauna silvestre:	
3.1.-	Comercios de productos y subproductos de fauna silvestre:	
3.1.1.-	Comercios de productos y subproductos de fauna silvestre provenientes de criaderos:	\$ 747,00
3.1.2.-	Comercios de productos y subproductos de fauna silvestre provenientes de caza comercial:	\$ 2.616,00
3.1.3.-	Tasa anual comercios productos y subproductos fauna silvestre provenientes de criaderos:	\$ 187,00
3.1.4.-	Tasa anual comercios productos y subproductos fauna silvestre provenientes de caza comercial:	\$ 654,00
3.2.-	Comercios de animales vivos de fauna silvestre:	
3.2.1.-	Comercios de animales vivos de fauna silvestre provenientes de criaderos:	\$ 672,00
3.2.2.-	Tasa anual comercios de animales vivos de fauna silvestre provenientes de criaderos:	\$ 169,00
3.3.-	Acopios de productos y subproductos de fauna silvestre:	
3.3.1.-	Acopios de productos y subproductos de fauna silvestre provenientes de criaderos:	\$ 1.040,00
3.3.2.-	Acopios anuales de productos y subproductos de fauna silvestre provenientes	\$ 1.300,00

3.3.3.-	de caza comercial:	
3.3.3.-	Acopios temporales (hasta tres -3- meses de actividad) de productos y subproductos de fauna silvestre provenientes de caza comercial:	\$ 1.950,00
3.3.4.-	Tasa anual de acopios de productos y subproductos de fauna silvestre provenientes de criaderos:	\$ 1.046,00
3.4.-	Otros:	\$ 2.990,00
3.5.-	Cotos de pesca deportiva:	\$ 1.196,00
4.-	Guías de Tránsito:	
4.1.-	Provenientes de la caza comercial:	
4.1.1.-	Iguana (Tupinambis sp.):	
4.1.1.1.-	Cueros crudos, por unidad:	\$ 0,59
4.1.1.2.-	Cueros curtidors, por unidad:	\$ 0,59
4.1.1.3.-	Otros productos y/o subproductos por unidad, peso y/o volumen:	\$ 0,74
4.1.2.-	Liebre europea (Lepus europaeus):	
4.1.2.1.-	Animales sin procesar. Traslado fuera de la Provincia de Córdoba, por unidad:	\$ 1,49
4.1.2.2.-	Animales sin procesar. Traslado dentro de la Provincia de Córdoba, por unidad:	\$ 1,49
4.1.2.3.-	Cueros crudos, por unidad:	\$ 0,74
4.1.2.4.-	Cueros curtidors, por unidad:	\$ 0,59
4.1.2.5.-	Otros productos y/o subproductos por unidad, peso y/o volumen:	\$ 0,29
4.1.3.-	Otras especies animales sin procesar, productos y/o subproductos por unidad, peso y/o volumen:	\$ 2,24
4.2.-	Provenientes de la cría de fauna silvestre:	
4.2.1.-	Iguana (Tupinambis sp.):	
4.2.1.1.-	Animales vivos hasta diez (10) unidades, por unidad:	\$ 1,94
4.2.1.2.-	Animales vivos hasta cien (100) unidades, por unidad:	\$ 1,04
4.2.1.3.-	Animales vivos hasta un mil (1.000) unidades, por unidad:	\$ 1,87
4.2.1.4.-	Animales vivos más de un mil (1.000) unidades, por unidad:	\$ 0,37
4.2.1.5.-	Cueros crudos, por unidad:	\$ 1,04
4.2.1.6.-	Cueros curtidors o crosta, por unidad:	\$ 0,44
4.2.1.7.-	Otros productos y/o subproductos por unidad, peso y/o volumen:	\$ 0,37
4.2.2.-	Coipo (Myocastor coipus):	
4.2.2.1.-	Animales vivos hasta diez (10) unidades, por unidad:	\$ 1,94
4.2.2.2.-	Animales vivos hasta cien (100) unidades, por unidad:	\$ 1,04
4.2.2.3.-	Animales vivos hasta un mil (1.000) unidades, por unidad:	\$ 0,74
4.2.2.4.-	Animales vivos más de un mil (1.000) unidades, por unidad:	\$ 0,37
4.2.2.5.-	Cueros crudos, por unidad:	\$ 1,04
4.2.2.6.-	Cueros curtidors, por unidad:	\$ 0,44
4.2.2.7.-	Otros productos y/o subproductos por unidad, peso y/o volumen:	\$ 0,37
4.2.4.-	Ñandú (Rhea americana):	
4.2.4.1.-	Animales vivos hasta diez (10) unidades, por unidad:	\$ 1,94
4.2.4.2.-	Animales vivos hasta cien (100) unidades, por unidad:	\$ 1,04
4.2.4.3.-	Animales vivos hasta un mil (1.000) unidades, por unidad:	\$ 0,74
4.2.4.4.-	Animales vivos más de un mil (1.000) unidades, por unidad:	\$ 0,37
4.2.4.5.-	Productos y/o subproductos por unidad, peso y/o volumen:	\$ 0,37
4.2.5.-	Otras especies:	
4.2.5.1.-	Animales autóctonos:	
4.2.5.1.1.-	Animales vivos hasta diez (10) unidades, por unidad:	\$ 1,94
4.2.5.1.2.-	Animales vivos hasta cien (100) unidades, por unidad:	\$ 1,04
4.2.5.1.3.-	Animales vivos hasta un mil (1.000) unidades, por unidad:	\$ 0,74
4.2.5.1.4.-	Animales vivos más de un mil (1.000) unidades, por unidad:	\$ 0,37
4.2.5.1.5.-	Productos y/o subproductos por unidad, peso y/o volumen:	\$ 0,37
4.2.5.1.6.-	Otros por unidad, peso y/o volumen:	\$ 0,37
4.2.5.2.-	Animales exóticos:	
4.2.5.2.1.-	Animales vivos hasta diez (10) unidades, por unidad:	\$ 1,94
4.2.5.2.2.-	Animales vivos hasta cien (100) unidades, por unidad:	\$ 1,04
4.2.5.2.3.-	Animales vivos hasta un mil (1.000) unidades, por unidad:	\$ 0,74
4.2.5.2.4.-	Animales vivos más de un mil (1.000) unidades, por unidad:	\$ 0,37
4.2.5.2.5.-	Productos y/o subproductos por unidad, peso y/o volumen:	\$ 0,37
4.2.5.2.6.-	Otros por unidad, peso y/o volumen:	\$ 0,37
4.3.-	Provenientes de cotos de caza:	
4.3.1.-	Trofeos de fauna silvestre, por unidad:	\$ 262,20
4.3.2.-	Cueros de fauna silvestre, por unidad:	\$ 37,95
4.3.3.-	Otros productos y/o subproductos por unidad, peso y/o volumen:	\$ 37,95
4.3.4.-	Precintos para trofeos de caza mayor:	\$ 224,25
4.4.-	Animales no provenientes de criaderos o caza comercial:	
4.4.1.-	Animales autóctonos:	
4.4.1.1.-	Animales vivos, por unidad:	\$ 14,95
4.4.1.2.-	Animales muertos sin procesar, por unidad:	\$ 14,95

PODER LEGISLATIVO – 43ª REUNION – 11-XII-2013

4.4.1.3.-	Productos y/o subproductos, por unidad:	\$ 11,50
4.4.2.-	Animales exóticos:	
4.4.2.1.-	Animales vivos, por unidad:	\$ 23,00
4.4.2.2.-	Animales muertos sin procesar, por unidad:	\$ 23,00
4.4.2.3.-	Productos y/o subproductos, por unidad:	\$ 14,95
	Se establece como valor del formulario para Guías de Tránsito:	\$ 14,95
4.5.-	Precintos para inspecciones:	
4.5.1.-	Precintos por unidad para productos de criaderos:	\$ 3,45
4.5.2.-	Precintos por unidad para productos de caza comercial:	\$ 5,75
5.-	Habilitaciones o renovación de habilitaciones de establecimientos relacionados con flora silvestre:	
5.1.-	Comercios de productos y subproductos (plantas aromáticas, medicinales, tintóreas, etc.) provenientes de la actividad de recolección:	\$ 299,00
5.2.-	Comercios de productos y subproductos (plantas aromáticas, medicinales, tintóreas, etc.) provenientes de cultivos implantados:	\$ 149,50
5.3.-	Acopios de productos y subproductos (plantas aromáticas, medicinales, tintóreas, etc.) provenientes de la actividad de recolección:	\$ 149,50
5.4.-	Acopios de productos y subproductos (plantas aromáticas, medicinales, tintóreas, etc.) provenientes de cultivos implantados:	\$ 119,60
5.5.-	Inscripción al registro de transportistas de productos y subproductos (plantas aromáticas, medicinales, tintóreas, etc.):	\$ 74,75
5.6.-	Tasa anual de acopios de productos y subproductos (plantas aromáticas, medicinales, tintóreas, etc.):	\$ 37,95
5.7.-	Tasa anual de comercios de productos y subproductos (plantas aromáticas, medicinales, tintóreas, etc.):	\$ 59,80
5.8.-	Otros:	\$ 104,65
5.9.-	Permiso anual de campos privados para la recolección de plantas aromáticas, medicinales, tintóreas, etc.:	\$ 74,75
6.-	Tasa por servicio de copia o fotocopia de expedientes archivados, en trámite, planos y todo otro tipo de documentación:	
6.1.-	Facsímil, por hoja:	\$ 3,45
6.2.-	Facsímil autenticado, por hoja:	\$ 5,75
7.-	Inscripción y renovación anual de Registros de Consultores Ambientales:	
7.1.-	Personas físicas:	\$ 269,10
7.2.-	Personas jurídicas:	\$ 934,95
8.-	Análisis y/o Estudios de Impacto Ambiental - Decreto N° 2131/2000:	
8.1.-	A) Análisis y estudio de documentación técnica correspondiente a Estudios de Impacto Ambiental o Avisos de Proyectos: Monto del arancel = Pesos Tres Mil Doscientos Veinte (\$ 3.220,00) + Asignación por viáticos + (kilómetros recorridos totales x 0,2 x precio de combustible).	
	B) Análisis y estudio de documentación técnica correspondiente a Auditorías Ambientales de todas aquellas empresas que se encuentran operando y están contempladas en el Decreto N° 2131/00 reglamentario del Capítulo IX "Del impacto ambiental" - Ley N° 7343: Monto del arancel = Pesos Tres Mil Doscientos Veinte (\$ 3.220,00) + Asignación por viáticos + (kilómetros recorridos totales x 0,2 x precio de combustible).	
8.1.1.-	Por inspección adicional a la realizada a los fines de análisis y estudio de documentación técnica correspondiente a Estudios de Impacto Ambiental o Avisos de Proyectos estipulados en el punto 8.1.-: Monto del arancel = Pesos Un Mil Trescientos Ochenta (\$ 1.380,00) + Asignación por viáticos + (kilómetros recorridos totales x 0,2 x precio de combustible).	
8.2.-	A) Por otorgamiento de Documento Resolutivo del Proyecto, contemplado en el punto 8.1.- A) de este artículo: Monto del arancel = 0,0028 x monto de la inversión del proyecto. El monto resultante de este arancel no podrá exceder el monto equivalente a nueve (9) veces el monto del arancel establecido en el punto 8.1.- A) precedente. A los fines de la determinación del "Monto de la Inversión" deberá presentarse "Cómputo y Presupuesto del Proyecto", certificado por Contador Público y legalizado por el Consejo Profesional de Ciencias Económicas de la Provincia de Córdoba.	
	B) Por otorgamiento de Documento Resolutivo del Proyecto, contemplado en el punto 8.1.- B) de este artículo: Monto del arancel = 0,0028 x monto de la inversión del proyecto.	

	El monto resultante de este arancel no podrá exceder el monto equivalente a nueve (9) veces el monto del arancel establecido en el punto 8.1.- B) precedente.	
	A los fines de la determinación del "Concepto a Definir" deberá presentarse concepto que estipule y se extraiga de los análisis contables de la organización ya funcionando, certificado por Contador Público y legalizado por el Consejo Profesional de Ciencias Económicas de la Provincia de Córdoba.	
8.3.-	Por verificación/control para renovación de Licencia Ambiental Anual: Monto del arancel = Pesos Dos Mil Setecientos Sesenta (\$ 2.760,00) + Asignación por viáticos + (kilómetros recorridos totales x 0,2 x precio de combustible).	
8.3.1.-	Por constatación adicional a la correspondiente verificación/control para renovación de la Licencia Ambiental Anual del punto 8.3.- de este artículo: Monto del arancel = Pesos Un Mil Trescientos Ochenta (\$ 1.380,00) + Asignación por viáticos + (kilómetros recorridos totales x 0,2 x precio de combustible).	
8.4.-	Instalación y funcionamiento de generadoras de radiaciones no ionizantes:	
8.4.1.-	Por análisis y estudio de documentación técnica, evaluación de proyecto y anexos; por cada sitio o por cada titular o razón social localizada en una misma estructura: Monto del arancel = Pesos Dos Mil Setenta (\$ 2.070,00) + Asignación por viáticos + (kilómetros recorridos totales x 0,2 x precio de combustible).	
8.4.2.-	Por otorgamiento de Documento Resolutivo del Proyecto, por cada sitio o por cada titular o razón social localizada en una misma estructura:	
8.4.2.1.-	Sitios de comunicaciones:	\$ 1.495,00
8.4.2.2.-	Sitios de radio FM:	\$ 2.070,00
8.4.2.3.-	Sitios de radio AM y televisión:	\$ 4.140,00
8.4.2.4.-	Sitios de telefonía básica y celular:	\$ 5.750,00
8.4.3.-	Por verificación y control, por año o fracción de vigencia del permiso de instalación y funcionamiento, por cada sitio o por cada titular o razón social localizada en una misma estructura:	
8.4.3.1.-	Sitios de comunicaciones: Monto del arancel = Pesos Un Mil Setecientos Veinticinco (\$ 1.725,00) + Asignación por viáticos + (kilómetros recorridos totales x 0,2 x precio de combustible).	
8.4.3.2.-	Sitios de radio FM: Monto del arancel = Pesos Dos Mil Trescientos (\$ 2.300,00) + Asignación por viáticos + (kilómetros recorridos totales x 0,2 x precio de combustible).	
8.4.3.3.-	Sitios de radio AM y televisión: Monto del arancel = Pesos Tres Mil Cuatrocientos Cincuenta (\$ 3.450,00) + Asignación por viáticos + (kilómetros recorridos totales x 0,2 x precio de combustible).	
8.4.3.4.-	Sitios de telefonía básica y celular: Monto del arancel = Pesos Cuatro Mil Seiscientos (\$ 4.600,00) + Asignación por viáticos + (kilómetros recorridos totales x 0,2 x precio de combustible).	
8.5.-	Realización de análisis no comprendidos de manera "taxativa" en el Decreto Reglamentario Nº 2131/2000, referidos a proyectos de obras o actividades que pudieran estar sometidas al proceso de evaluación de impacto ambiental por la Secretaría de Ambiente: Monto del arancel = Pesos Dos Mil Trescientos (\$ 2.300,00) + Asignación por viáticos + (kilómetros recorridos totales x 0,2 x precio de combustible).	
8.6.-	Asistencia técnica y capacitación: Monto del arancel = Pesos Un Mil Trescientos Ochenta (\$ 1.380,00) + Asignación por viáticos + (kilómetros recorridos totales x 0,2 x precio de combustible).	
8.6.1.-	Cursos específicos de la temática del área de incumbencia, por cada veinte (20) horas cátedras o fracción de las mismas:	\$ 1.560,00
8.6.2.-	Publicaciones hasta veinte (20) hojas, por cada ejemplar:	\$ 13,80
8.6.3.-	Publicaciones hasta cien (100) hojas, por cada ejemplar:	\$ 41,40
8.6.4.-	Publicaciones mayores a cien (100) hojas, por cada hoja:	\$ 0,51
8.7.-	Realización de inspecciones por denuncias o de oficio, practicadas por la Secretaría de Ambiente: Monto del arancel = Pesos Dos Mil Setenta (\$ 2.070,00) + Asignación por viáticos + (kilómetros recorridos totales x 0,2 x precio de combustible). Los importes que se consideren respecto de la asignación por viáticos y el precio del combustible serán los vigentes al momento de realizarse la inspección correspondiente.	

A los fines del cálculo se computarán la totalidad de los kilómetros recorridos. No incluye el costo del análisis de las muestras resultantes que serán a cargo del proponente.

9.-	Laboratorios de agua y suelo:	
9.1.-	Por cada análisis Tipo 1:	
9.1.1.-	Análisis nitrógeno total:	\$ 25,00
9.1.2.-	Análisis carbónicos-orgánicos:	\$ 25,00
9.1.3.-	Ph en agua:	\$ 22,00
9.1.4.-	Ph en KCl:	\$ 22,00
9.1.5.-	Conductividad eléctrica:	\$ 25,00
9.1.6.-	Densidad aparente:	\$ 25,00
9.1.7.-	Humedad equivalente:	\$ 25,00
9.1.8.-	Porcentaje de agua de la pasta:	\$ 25,00
9.1.9.-	Carbonato:	\$ 25,00
9.1.10.-	Nitratos:	\$ 25,00
9.1.11.-	Fósforo:	\$ 25,00
9.1.12.-	Potasio:	\$ 25,00
9.1.13.-	Azufre:	\$ 25,00
9.1.14.-	Calcio:	\$ 25,00
9.1.15.-	Sodio:	\$ 25,00
9.1.16.-	Magnesio:	\$ 25,00
9.1.17.-	Residuos a 105 grados centígrados:	\$ 22,00
9.1.18.-	Ph:	\$ 22,00
9.1.19.-	Conductividad eléctrica:	\$ 22,00
9.1.20.-	Calcio:	\$ 25,00
9.1.21.-	Magnesio:	\$ 25,00
9.1.22.-	Sodio-potasio:	\$ 25,00
9.1.23.-	Carbonato:	\$ 25,00
9.1.24.-	Bicarbonato:	\$ 25,00
9.1.25.-	Cloruros:	\$ 25,00
9.1.26.-	Dureza:	\$ 25,00
9.1.27.-	Nitratos:	\$ 25,00
9.1.28.-	Nitritos:	\$ 25,00
9.1.29.-	Sólidos disueltos totales:	\$ 25,00
9.1.30.-	pH:	\$ 22,00
9.1.31.-	Conductividad:	\$ 22,00
9.1.32.-	Nitritos:	\$ 25,00
9.1.33.-	Nitratos:	\$ 25,00
9.1.34.-	Amonio:	\$ 25,00
9.1.35.-	Sólidos sedimentables en 10 min. y 2 horas:	\$ 25,00
9.1.36.-	Cloro residual:	\$ 25,00
9.1.37.-	Cloruros:	\$ 25,00
9.1.38.-	Análisis parcial (ph, % c, conductividad):	\$ 28,60
9.1.39.-	Sulfatos:	\$ 28,60
9.1.40.-	Bacterias aerobias heterotróficas:	\$ 28,60
9.1.41.-	Coliformes Totales:	\$ 28,60
9.1.42.-	Coliformes fecales:	\$ 28,60
9.1.43.-	Pseudomonas aeruginosas:	\$ 28,60
9.1.44.-	Fósforo de PO4:	\$ 25,00
9.1.45.-	Cromo hexavalente:	\$ 28,60
9.1.46.-	Arsénico:	\$ 28,60
9.1.47.-	Sólidos totales:	\$ 25,00
9.1.48.-	Materia orgánica por calcinación:	\$ 28,60
9.1.49.-	Materia orgánica oxidable en compost:	\$ 25,00
9.1.50.-	Nitrógeno total en compost:	\$ 25,00
9.1.51.-	Nitratos en compost:	\$ 25,00
9.1.52.-	Conductividad eléctrica en compost:	\$ 22,00
9.1.53.-	Fósforo extraíble en compost:	\$ 25,00
9.1.54.-	Fluor:	\$ 25,00
9.2.-	Por cada análisis Tipo 2:	
9.2.1.-	Sólidos suspendidos totales:	\$ 55,00
9.2.2.-	Análisis grano métrico:	\$ 55,00
9.2.3.-	Oxidabilidad:	\$ 55,00
9.2.4.-	Bases intercambiables (Na, K, Ca, Mg):	\$ 55,00
9.2.5.-	Hidrógenos de intercambios:	\$ 55,00
9.2.6.-	Capacidad de Intercambio + % saturación de bases + psi:	\$ 60,00
9.2.7.-	Cationes en extracto de saturación (Na, K, Ca, Mg):	\$ 50,00
9.2.8.-	Aniones en extracto de saturación (CO3, HCO3, Cl, CO4):	\$ 50,00
9.2.9.-	Sólidos totales fijos y volátiles:	\$ 50,00

PODER LEGISLATIVO – 43ª REUNION – 11-XII-2013

9.2.10.-	Sustancias solubles en éter etílico:	\$ 55,00
9.2.11.-	Cromo total:	\$ 50,00
9.2.12.-	Fósforo total (orgánico e inorgánico):	\$ 60,00
9.2.13.-	Cationes en compost:	\$ 55,00
9.2.14.-	Sólidos suspendidos totales fijos y volátiles:	\$ 60,00
9.3.-	Por cada análisis Tipo 3:	
9.3.1.-	Diagnóstico de fertilidad (ph, % c, porcentaje n, n o 3, p, k):	\$ 95,00
9.3.2.-	Análisis químicos:	\$ 95,00
9.3.3.-	Aptitudes para riego:	\$ 95,00
9.3.4.-	DQO:	\$ 95,00
9.3.5.-	Análisis físico químico sin arsénico:	\$ 100,00
9.3.6.-	Análisis microbiológico completo:	\$ 100,00
9.4.-	Por cada análisis Tipo 4:	
9.4.1.-	D.B.O.:	\$ 140,00
9.4.2.-	Análisis químicos con fertilidad:	\$ 140,00
9.4.3.-	Análisis físico-químico:	\$ 140,00
9.4.4.-	Análisis físico-químico completo:	\$ 135,00
9.4.5.-	Análisis químicos con extractos de saturación:	\$ 135,00
9.4.6.-	Análisis físico-químico con extracto de saturación:	\$ 145,00
9.4.7.-	Análisis físico-químico con fertilidad:	\$ 145,00
9.4.8.-	Análisis químicos con extractos de saturación y fertilidad:	\$ 145,00
9.4.9.-	Análisis físico-químico con extracto de saturación y fertilidad:	\$ 150,00
10.-	Material de biblioteca para la venta:	
10.1.-	Carta de suelo en formato impreso:	\$ 70,15
10.1.1.-	Carta de suelo en formato digital CD:	\$ 49,45
10.2.-	Suelos de la Provincia de Córdoba. Capacidad de uso:	\$ 69,00
10.3.-	Aptitud para riego de los suelos de la Provincia de Córdoba:	\$ 79,35
10.4.-	Panorama Edafológico de Córdoba:	\$ 79,35
10.5.-	Recursos Naturales de la Provincia de Córdoba. Los Suelos. Nivel de Reconocimiento 1:500.000 (en formato impreso):	\$ 149,50
10.5.1.-	Recursos Naturales de la Provincia de Córdoba. Los Suelos. Nivel de Reconocimiento 1:500.000 (en formato digital CD):	\$ 74,75
10.6.-	Estudio de Suelos del Área Noreste de la Provincia de Córdoba:	\$ 75,00
10.7.-	Publicaciones:	
10.7.1.-	Árboles de Córdoba:	\$ 104,65
10.7.2.-	Avifauna del Parque Nacional Quebrada del Condorito y de la Reserva Hídrica Provincial de Achala:	\$ 59,80
10.7.3.-	Vegetación Norte de Córdoba:	\$ 59,80
10.7.4.-	Vegetación y Flora de Chancaní:	\$ 44,85
10.7.5.-	Regiones Naturales de la Provincia de Córdoba:	\$ 44,85
10.7.6.-	El Arbolado en el Medio Ambiente:	\$ 52,90
10.7.7.-	Principales Normativas Ambientales:	\$ 44,85
10.7.8.-	Peces del Río Suquía:	\$ 29,90
10.7.9.-	Áreas Naturales Protegidas. Provincia de Córdoba:	\$ 127,65
10.8.-	Socios de biblioteca, cuota anual:	
10.8.1.-	Investigadores, docentes y no docentes de la Universidad Nacional de Córdoba o de la Universidad Tecnológica Nacional:	\$ 108,10
10.8.2.-	Docentes terciarios estatales:	\$ 89,70
10.8.3.-	Estudiantes de la Universidad Nacional de Córdoba o de la Universidad Tecnológica Nacional:	\$ 59,80
10.8.4.-	Estudiantes terciarios estatales:	\$ 59,80
10.8.5.-	Profesores de universidades privadas:	\$ 89,70
10.8.6.-	Estudiantes de universidades privadas:	\$ 74,75
10.8.7.-	Profesionales:	\$ 108,10
11.-	Guías Forestales de Tránsito:	
11.1.-	Por tonelada:	
11.1.1.-	Carbón:	\$ 18,40
11.1.2.-	Leña mezcla (verde y seca):	\$ 5,33
11.1.3.-	Leña trozada (picada):	\$ 14,35
11.1.4.-	Carbonilla:	\$ 8,97
11.1.5.-	Aserrín:	\$ 7,17
11.1.6.-	Postes:	\$ 19,73
11.1.7.-	Medios postes:	\$ 19,73
11.1.8.-	Rodrigones y/o varillones:	\$ 19,73
11.1.9.-	Rollizo (viga):	\$ 19,73
11.1.10.-	Sistema de pequeños productores: cambio y/o reemplazo de guías:	Sin Cargo
11.2.-	Por unidad:	
11.2.1.-	Trithrimax campestris:	\$ 74,75
12.-	Registro de acopios de productos forestales:	

12.1.-	Habilitación anual hasta trescientas (300) toneladas:	\$ 179,40
12.2.-	Habilitación anual más de trescientas (300) toneladas:	\$ 269,10
13.-	Inspección por autorización de desmonte, ampliación de plazo, aprovechamiento forestal y uso múltiple del monte:	
13.1.-	Desmonte total y/o selectivo: Por estos servicios se abonará el monto que resulte de aplicar la siguiente fórmula: Asignación por viáticos + (kilómetros recorridos x coeficiente 0,3 x precio de combustible) + hectáreas a intervenir x \$ 0,20 (solo aplicar a los planes firmados por un profesional habilitado).	
13.2.-	Aprovechamiento Forestal, ampliación de plazo y/o cupo: Por estos servicios se abonará el monto que resulte de aplicar la siguiente fórmula: Asignación por viáticos + (kilómetros recorridos x coeficiente 0,2 x precio de combustible) + (hectáreas a intervenir x \$ 0,2)	
13.3.-	Acopio Forestal: Por estos servicios se abonará el monto que resulte de aplicar la siguiente fórmula: Asignación por viáticos + (kilómetros recorridos x coeficiente 0,2 x precio de combustible). Para el cálculo de las tasas retributivas de los puntos 13.1.- a 13.3.- los importes que se consideren respecto de la asignación por viáticos y el precio del combustible serán los vigentes al momento de realizarse la inspección correspondiente. A los fines del cálculo se computarán la totalidad de los kilómetros recorridos.	
13.4.-	Sistema pequeños productores:	Sin cargo
14.-	Accesoría de reforestación, por planta:	
14.1.-	Inspección por accesoría de reforestación: Por estos servicios se abonará el monto que resulte de aplicar la siguiente fórmula: Asignación por viático + (kilómetros recorridos x coeficiente 0,2 x precio de combustible) - (hectáreas en infracción x \$ 0,5) Los importes que se consideren respecto de la asignación por viáticos y el precio del combustible serán los vigentes al momento de realizarse la inspección correspondiente. A los fines del cálculo se computarán la totalidad de los kilómetros recorridos.	
14.2.-	Precio de planta, por unidad:	\$ 3,35

Artículo 98.- Por los servicios que se enumeran a continuación, prestados por la Unidad Coordinadora del Registro de Generadores y Operadores de Residuos Peligrosos de Córdoba de la Secretaría de Ambiente, se pagarán las siguientes tasas:

- 1.- Unidad Coordinadora del Registro de Generadores y Operadores de Residuos Peligrosos de Córdoba:**
La tasa anual de evaluación y fiscalización para Generadores de Residuos Peligrosos estará conformada por un monto fijo de acuerdo a la clasificación de los generadores. Tasa de Evaluación y Fiscalización = Monto Fijo. El monto fijo está representado de acuerdo a las siguientes categorías:
- 1.1.- Categoría I:**
- 1.1.1.- A) General:** comprende a aquellos generadores de hasta dos mil (2.000) kilogramos/litros/metros cúbicos de residuos peligrosos por año calendario. El monto fijo a abonar en concepto de tasa de evaluación y fiscalización anual será de Pesos Doscientos Treinta (\$ 230,00).
- 1.1.2.- B) Especial:** comprende a aquellos generadores de residuos clasificados como Y1, Y2, Y3, Y08, Y09, Y16 e Y48 de hasta quinientos (500) kilogramos/litros/metros cúbicos por año calendario. El monto fijo a abonar en concepto de tasa de evaluación y fiscalización anual será de Pesos Noventa y Dos (\$ 92,00).
- 1.2.- Categoría II:**
- 1.2.1.-** Generadores entre dos mil (2.000) y ocho mil (8.000) kilogramos/litros/metros cúbicos de residuos peligrosos por año calendario. El monto fijo a abonar en concepto de tasa de evaluación y fiscalización anual será de Pesos Ochocientos Cinco (\$ 805,00).
- 1.3.- Categoría III:**
- 1.3.1.-** Generadores de más de ocho mil (8.000) kilogramos/litros/metros cúbicos de residuos peligrosos por año calendario. El monto fijo a abonar en concepto de tasa de evaluación y fiscalización anual será de Pesos Un Mil Ciento Cincuenta (\$ 1.150,00).
- 1.4.- De los transportistas**
Tasa anual de evaluación y fiscalización para transportistas de residuos peligrosos: Pesos

Ochocientos Sesenta y Dos con Cincuenta Centavos (\$ 862,50) por unidad tractora o acoplado, en tanto el mismo posea dominio o patente por ante el Registro Nacional de la Propiedad del Automotor. Dicha tasa incluye la autorización para transportar hasta cinco (5) "Y". Superadas las cinco (5) "Y" y por cada "Y" adicional que se solicite transportar por cada unidad tractora y/o acoplado se abonará una tasa equivalente a Pesos Ciento Quince (\$ 115,00). Los montos y cantidad de "Y" mencionadas en los apartados anteriores corresponden a las categorías de control que van de la "Y1" a la "Y45". No comprende la "Y48" y sus variantes de combinación con las categorías antes mencionadas.

1.5.- De los operadores

Tasa anual de evaluación y fiscalización como operadores de residuos peligrosos, el importe será equivalente a:

1.5.1.- Operadores que traten de una (1) a dos (2) categorías sometidas a control "Y" de las enunciadas en el Anexo I de la Ley Nacional N° 24.051 = Pesos Diez Mil Cuatrocientos Sesenta y Cinco (\$ 10.465,00).

1.5.2.- Operadores que traten de tres (3) a seis (6) categorías sometidas a control "Y" de las enunciadas en el Anexo I de la Ley Nacional N° 24.051 = Pesos Veinte Mil Novecientos Treinta (\$ 20.930,00).

1.5.3.- Operadores que traten de siete (7) a diez (10) categorías sometidas a control "Y" de las enunciadas en el Anexo I de la Ley Nacional N° 24.051 = Pesos Treinta y Un Mil Trescientos Noventa y Cinco (\$ 31.395,00).

1.5.4.- Operadores que traten de once (11) a quince (15) categorías sometidas a control "Y" de las enunciadas en el Anexo I de la Ley Nacional N° 24.051 = Pesos Cincuenta y Siete Mil Trescientos Treinta (\$ 57.330,00).

1.5.5.- Operadores que traten de dieciséis (16) a veinte (20) categorías sometidas a control "Y" de las enunciadas en el Anexo I de la Ley Nacional N° 24.051 = Pesos Setenta y Tres Mil Doscientos Cincuenta y Cinco (\$ 73.255,00).

1.5.6.- Operadores que traten de veintiuno (21) a treinta (30) categorías sometidas a control "Y" de las enunciadas en el Anexo I de la Ley Nacional N° 24.051 = Pesos Ochenta y Tres Mil Setecientos Veinte (\$ 83.720,00).

1.5.7.- Operadores que traten más de treinta (30) categorías sometidas a control "Y" de las enunciadas en el Anexo I de la Ley Nacional N° 24.051 = Pesos Cincuenta y Nueve Mil Seiscientos Ochenta y Cinco (\$ 59.685,00).

Los montos y cantidad de "Y" mencionadas en los apartados anteriores, corresponden a las categorías de control que van de la "Y1" a la "Y45". No comprende a la "Y48" y sus variantes de combinación con las categorías antes mencionadas.

1.6.- De los manifiestos de carga:

1.6.1.- Manifiestos de transporte: se abonará Pesos Cuatro con Sesenta Centavos (\$ 4,60) por cada juego de Manifiesto de Transporte de Residuos Peligrosos. Quedan exceptuados los manifiestos que se generen informáticamente a través de la vía web de la Secretaría de Ambiente.

1.6.2.- Los generadores, operadores o transportistas que abonen la tasa de evaluación y fiscalización al iniciar su trámite por ante el Registro Provincial de Generadores y Operadores de Residuos Peligrosos, se encuentran eximidos del pago del timbrado por inicio de expediente. Queda suspendido por el término de vigencia de la presente Ley lo dispuesto por el Decreto N° 2149/03, en tanto y en cuanto se oponga a la misma.

Artículo 99.- Por los servicios que se enumeran a continuación, prestados por la Unidad de Registración, Verificación y Control de los Sistemas Intensivos y Concentrados de Producción Animal (SICPA) de la Secretaría de Ambiente, se pagarán las siguientes tasas:

1.- Unidad de Registración, Verificación y Control de los Sistemas Intensivos y Concentrados de Producción Animal (SICPA) de la Secretaría de Ambiente:

La tasa anual de evaluación y fiscalización para los Sistemas Intensivos y Concentrados de Producción Animal (SICPA) estará conformada por un monto fijo de acuerdo a la clasificación de los emprendimientos. Tasa de Evaluación y Fiscalización = Monto Fijo. El monto fijo está representado de acuerdo a las siguientes categorías:

1.1.- **A) Familiares:** comprende a aquellos emprendimientos enunciados en el Anexo 1 de la Ley N° 9306 categorizados como "FAMILIAR (B)". El monto fijo a abonar en concepto de tasa de evaluación y fiscalización anual será de Pesos Cuatrocientos Cuarenta y Ocho con Cincuenta Centavos (\$ 448,50).

1.2.- **B) Comercial:** comprende a aquellos emprendimientos enunciados en el Anexo 1 de la Ley N° 9306 categorizados como "COMERCIAL (A)". El monto fijo a abonar en concepto de tasa de evaluación y fiscalización anual será en función de las siguientes categorías:

1.2.1.1.- Bovinos: más de dieciséis (16) y hasta trescientos (300) animales: \$ 2.24200

PODER LEGISLATIVO – 43ª REUNION – 11-XII-2013

1.2.1.2.-	Bovinos: más de trescientos (300) y hasta tres mil (3.000) animales:	\$ 5.980,00
1.2.1.3.-	Bovinos: más de tres mil (3.000) y hasta ocho mil (8.000) animales:	\$11.960,00
1.2.1.4.-	Bovinos: más de ocho mil (8.000) animales:	\$22.425,00
1.2.2.1.-	Porcinos: más de veinte (20) y hasta cien (100) animales:	\$ 1.495,00
1.2.2.2.-	Porcinos: más de cien (100) y hasta trescientos (300) animales:	\$ 3.737,00
1.2.2.3.-	Porcinos: más de trescientos (300) animales:	\$ 7.475,00
1.2.3.1.-	Avícolas: más de seiscientos (600) y hasta dos mil (2.000) animales:	\$ 747,00
1.2.3.2.-	Avícolas: más de dos mil (2.000) y hasta diez mil (10.000) animales:	\$ 2.242,00
1.2.3.3.-	Avícolas: más de diez mil (10.000) animales:	\$ 7.475,00
1.2.4.1.-	Conejos: más de ochenta y un (81) y hasta dos mil (2.000) animales:	\$ 747,00
1.2.4.2.-	Conejos: más de dos mil (2.000) y hasta diez mil (10.000) animales:	\$ 2.242,00
1.2.4.3.-	Conejos: más de diez mil (10.000) animales:	\$ 7.475,00
1.2.5.1.-	Otros emprendimientos animales: más de un mil (1.000) animales:	\$ 747,00
1.3.-	Inscripción y renovación anual de Registros de Consultores Responsables Técnicos:	
1.3.1.-	Personas físicas:	\$ 269,00
1.3.2.-	Personas jurídicas:	\$ 747,00

AGENCIA CÓRDOBA TURISMO SOCIEDAD DE ECONOMÍA MIXTA

Artículo 100.- Por los servicios que se enumeran a continuación, prestados por la Agencia Córdoba Turismo Sociedad de Economía Mixta, se pagarán las siguientes tasas:

	Concepto	Importe
1.-	Por inscripción de establecimientos de alojamientos turísticos ubicados en toda la Provincia:	
1.1.-	Para aquellos establecimientos con la modalidad de alojamientos en habitaciones, por aplicación de la Ley N° 6483 y su Decreto Reglamentario N° 1359/00:	
1.1.1.-	Hasta diez (10) habitaciones:	\$ 200,00
1.1.2.-	Por cada habitación adicional:	\$ 25,00
1.2.-	En el caso de alojamientos con modalidad de apart hotel, apart cabaña, conjunto de casas y/o departamentos y complejos, por aplicación de la Ley N° 6483 y su Decreto Reglamentario N° 1359/00:	
1.2.1.-	Hasta tres (3) unidades habitacionales:	\$ 200,00
1.2.2.-	Por cada unidad habitacional adicional:	\$ 40,00
1.3.-	Por inscripción de camping, por aplicación de la Ley N° 6483 y su Decreto Reglamentario N° 6658/86:	\$ 200,00
1.4.-	Por inscripción de colonia de vacaciones, por aplicación del Decreto N° 3131/77:	\$ 200,00
1.5.-	Por inscripción en el Registro de Operadores de Turismo Estudiantil o su renovación, conforme a las Resoluciones N° 133/87, N° 21/93 y N° 78/93 de la Ex-Secretaría de Turismo de la Provincia, actual Agencia Córdoba Turismo Sociedad de Economía Mixta:	\$ 200,00
1.6.-	Por inscripción al Registro de Prestadores de Turismo Alternativo, por aplicación del Decreto N° 818/02 reglamentario de la Ley N° 8801:	\$ 100,00
1.7.-	Por inscripción al Registro de Prestadores de Turismo Idiomático, por aplicación de la Resolución N° 259/07 de la Agencia Córdoba Turismo Sociedad de Economía Mixta:	\$ 100,00
1.8.-	Por inscripción en el Registro de Turismo Rural, por aplicación de la Resolución N° 214/06 reglamentaria del artículo 37 del Decreto N° 1359/00:	\$ 200,00
2.-	Por pedido de recategorización y/o reclasificación, por aplicación de la Ley N° 6483 y su Decreto Reglamentario N° 1359/00, se abonará el setenta por ciento (70%) de los montos establecidos para la inscripción.	
3.-	Inspecciones:	
3.1.-	Por las inspecciones que no conlleven un cambio de clase y/o categoría:	\$ 150,00
3.2.-	Por toda inspección solicitada por aplicación de la Ley Nacional N° 18.829 y sus reglamentaciones:	\$ 150,00

4.-	Transferencias y/o cambios de titularidad:	
4.1.-	Por transferencia y/o cambio de titularidad de establecimientos comprendidos en los Decretos N° 1359/00 y N° 313/77:	\$ 150,00
4.2.-	Por la transferencia y/o cambio de titularidad de camping:	\$ 150,00
5.-	Por evaluación de anteproyectos de establecimientos hoteleros:	\$ 150,00
6.-	Por solicitud de los beneficios previstos en la Ley N° 7232:	
6.1.-	Por aplicación del artículo 15 de la Ley N° 7232:	\$ 2.000,00
6.2.-	Por aplicación del artículo 3º de la Ley N° 7232:	\$ 250,00
7.-	Por trámites varios no especificados:	
7.1.-	Camping:	\$ 100,00
7.2.-	Colonias de vacaciones y establecimientos no categorizados:	\$ 100,00
7.3.-	Establecimientos categorizados 1 a 3 estrellas:	\$ 150,00
7.4.-	Establecimientos categorizados 4 estrellas:	\$ 200,00
7.5.-	Establecimientos categorizados 5 estrellas:	\$ 250,00
8.-	Otros trámites no contemplados:	\$ 150,00

MINISTERIO DE PLANIFICACIÓN, INVERSIÓN Y FINANCIAMIENTO
Dirección General de Estadísticas y Censos

Artículo 101.- Por los servicios que se enumeran a continuación, prestados por la Dirección General de Estadísticas y Censos, se pagarán las siguientes tasas:

	Concepto	Importe
1.-	Por los informes sobre el cálculo del "equivalente monetario" (desvalorización, depreciación, devaluación, poder adquisitivo, actualización monetaria u otro similar):	
1.1.-	Por un período (tasa básica):	\$ 90,00
1.2.-	Por cada período adicional:	\$ 18,00
	En estos informes se especificará: Índice utilizado, valores del mismo, variación porcentual, coeficiente de actualización, equivalente monetario de Pesos Uno (\$ 1,00) y equivalente monetario del monto a actualizar si el mismo fuera consignado en la solicitud respectiva.	
2.-	Por los informes certificados de los valores de cualquiera de los índices que elabora la Dirección General de Estadísticas y Censos y de los disponibles elaborados por el Instituto Nacional de Estadística y Censos (INDEC) o de cualquier otro integrante del Sistema Estadístico Nacional, en papel o soporte magnético (CD, diskette, etc.), con reposición:	
2.1.-	Por el primer dato (tasa básica):	\$ 18,00
2.2.-	Por cada dato adicional:	\$ 13,00
3.-	Por los informes sobre variaciones porcentuales de cualquiera de los índices mencionados en el punto 2.- de este artículo:	
3.1.-	Por un período anual (tasa básica):	\$ 60,00
3.2.-	Por cada período adicional:	\$ 17,00
	En estos informes se especificará índice actualizado, valores del mismo y variación porcentual.	
4.-	Cuando en una misma solicitud se requieran informes referidos a diferentes series estadísticas, por cada una de ellas se pagará la tasa básica y los adicionales correspondientes (en papel o soporte magnético, con reposición).	
5.-	Por cada planilla certificada conteniendo la serie retrospectiva de cualquiera de los índices que elabora la Dirección General de Estadísticas y Censos y de los elaborados por el Instituto Nacional de Estadística y Censos (INDEC) o de cualquier otro integrante del Sistema Estadístico Nacional (en papel o soporte magnético, con reposición):	\$ 145,00
6.-	Datos publicados o de difusión autorizada, no incluidos en los incisos anteriores y que tenga disponibles la Dirección General de Estadísticas y Censos (en papel o soporte magnético, con reposición):	
6.1.-	Por página (tasa básica):	\$ 53,00
6.2.-	Por cada página adicional:	\$ 18,00
7.-	Copias de planos en papel (no incluye costo de copia heliográfica):	
7.1.-	Provincia de Córdoba, Escala 1:500.000 / 1:1.000.000:	\$ 66,00
7.2.-	Departamento Capital, Escala 1:20.000:	\$ 66,00
7.3.-	Fracción censal, urbana o rural:	\$ 66,00
7.4.-	Localidades, por cada radio censal hasta diez (10) radios:	\$ 6,00
7.5.-	Localidades de más de diez (10) radios censales, que no conformen una fracción, por cada radio que exceda de los diez (10):	\$ 3,00
8.-	Planos digitalizados (impresión de archivos en papel):	

PODER LEGISLATIVO – 43ª REUNION – 11-XII-2013

8.1.-	En hoja tamaño A4/oficio/legal:	\$ 20,00
8.2.-	En hoja tamaño A3:	\$ 40,00
8.3.-	En hoja tamaño A2:	\$ 160,00
8.4.-	En hoja tamaño A0:	\$ 260,00
9.-	Planos digitalizados grabados de archivo, imagen digital en CD o DK (no incluye CD):	
9.1.-	Por fracción censal urbana o rural (incluye división de radios):	\$ 66,00
9.2.-	Por radio censal urbano o rural:	\$ 16,00
10.-	Los trabajos especiales encargados por terceros se presupuestarán sobre la base del tiempo estimado para su realización, según el siguiente detalle:	
10.1.-	Confeción de planos, por hora de trabajo:	\$ 33,00
10.2.-	Por la elaboración de trabajos a partir de datos disponibles en la Dirección General de Estadísticas y Censos, por hora de trabajo:	\$ 33,00
10.3.-	Por relevamientos censales y/o muestrales:	
10.3.1.-	Trabajos de campo, por hora (no incluye viáticos ni movilidad, los que se calcularán según valores provinciales):	\$ 30,00
10.3.2.-	Tareas vinculadas con la elaboración de metodología y programación, por hora:	\$ 50,00

PODER JUDICIAL

Artículo 102.- De acuerdo a lo establecido en el Título Séptimo, Capítulo Primero del Código Tributario Provincial, por las actuaciones ante el Poder Judicial se abonarán las siguientes Tasas de Justicia:

- 1.- **En las que sean susceptibles de apreciación económica, el dos por ciento (2%) del valor de los procesos judiciales.**
- 2.- **En las que no se pueda establecer el valor se pagará una tasa fija en Pesos (\$) equivalente al valor de uno coma cincuenta (1,50) Jus.**
- 3.- **La Tasa de Justicia no podrá ser inferior a una suma en Pesos (\$) equivalente al valor de uno coma cincuenta (1,50) Jus, con excepción de los casos expresamente establecidos en la presente Ley.**
- 4.- **Si resultare imposible precisar el valor del objeto de las actuaciones se abonará un importe en Pesos (\$) equivalente al valor de uno coma cincuenta (1,50) Jus y a cuenta del monto que resulte de la sentencia o de lo acordado en la transacción. La diferencia que pudiera resultar será abonada de conformidad a lo dispuesto en la sentencia o a lo expresado por las partes en la transacción, sólo en lo que respecta a capital e intereses.**

Artículo 103.- Para determinar el valor de los procesos judiciales se tendrán en cuenta los siguientes montos:

- 1.- A los fines tributarios, cuando el objeto de la demanda esté expresado en valores distintos de la moneda de curso legal, se deberá realizar la conversión a Pesos (\$). Idéntico tratamiento se deberá practicar cuando la pretensión esté manifestada en bienes, en cuyo caso la conversión se efectuará con arreglo a la cotización de los mismos en su mercado respectivo o al valor otorgado por un organismo oficial al momento de verificarse el hecho imponible.
- 2.- En los procesos judiciales por cobro de sumas de dinero, el importe reclamado. En la acción de constitución en parte civil en juicio penal, el monto pretendido.
- 3.- En los juicios de desalojo, el valor de seis (6) meses de arrendamiento, que se calculará tomando el monto del alquiler correspondiente al último mes establecido en el contrato.
- 4.- En los juicios de reivindicación, interdictos posesorios, acciones de despojo, tercería, usucapión, división de condominio y juicios de escrituración:
En el caso de los inmuebles, la base imponible que utilice la Dirección General de Rentas de la Provincia de Córdoba para determinar el Impuesto Inmobiliario vigente al momento de la exigibilidad del tributo o el valor informado por las partes o los peritos, el que fuere mayor.

En el caso de los automotores se tomará el mayor valor que surja de comparar el otorgado por el perito, las partes o la base imponible en el Impuesto a la Propiedad Automotor vigente al momento de la exigibilidad del tributo.

Para el resto de los bienes muebles registrables se deberá tomar el mayor valor que surja de comparar la valuación pericial, el valor dado por las partes o el precio de mercado.

Para los bienes no contemplados en los párrafos precedentes, el valor dado por las partes, los peritos o el valor de mercado, el que fuere mayor.

Todo ello para el mes en que el pago se haga efectivo.

- 5.- En los juicios sucesorios y testamentarios y declaratorias de herederos, el valor de la totalidad de los bienes inventariados o denunciados. En cada caso la base imponible se calculará de acuerdo a lo descripto en los puntos 4.- y 14.- de este artículo. En el caso de tramitarse más de una sucesión en un mismo proceso el monto será el del patrimonio transmitido en cada una de ellas.
- 6.- En las ejecuciones fiscales las sumas que se demanden en concepto de tributos, recargos, actualizaciones, intereses y multas.
- 7.- En los juicios de mensura y deslinde, la base imponible que utilice la Dirección General de Rentas de la Provincia de Córdoba para determinar el Impuesto Inmobiliario o el valor informado por las partes o los peritos, el que fuere mayor.
- 8.- En los juicios de quiebra y liquidación sin quiebra, el activo calculado en la forma prevista para regular honorarios a los funcionarios de la quiebra. En los concursos preventivos, concursos civiles y concursos especiales, el activo expresado en el informe general del Síndico (artículo 39 de la Ley de Concursos y Quiebras). En los pedidos de quiebras solicitados por el acreedor, éste obrará, al formular la petición, la tasa prevista en el punto 1.- de este artículo calculada sobre el valor del crédito invocado, la que se imputará a cuenta de la que en definitiva corresponda conforme al activo concursal, quedando el acreedor subrogado hasta esa suma en el derecho al cobro de la tasa.
- En los acuerdos preventivos extrajudiciales se tomará el activo expresado por Contador Público Nacional (artículo 72 de la Ley de Concursos y Quiebras).
- 9.- En las causas laborales el monto que se fije en la sentencia o el convenido por las partes en caso de transacción, sólo en lo que respecta a capital e intereses.
- En caso de desistimiento se abonará de acuerdo a la imposición de las costas sobre el monto de la demanda. Si en el desistimiento no se hubiera trabado la litis, la Tasa de Justicia será abonada íntegramente por el actor sobre el cincuenta por ciento (50%) del monto de la demanda.
- Los jueces del fuero laboral, al homologar acuerdos, deben exigir que se acredite el pago de la Tasa de Justicia y de los demás rubros que integran la cuenta especial creada por Ley Nº 8002.
- 10.- En las acciones contencioso administrativas de plena jurisdicción y de ilegitimidad, el monto expresado en el acto administrativo que se pretende impugnar.
- 11.- En las acciones de nulidad, simulación y fraude y acciones revocatorias paulianas, el monto del acto jurídico o del bien objeto de la acción, el que fuere mayor.
- 12.- En las acciones de cancelación de plazo fijo, el monto del mismo.
- 13.- En las acciones de resolución o de cumplimiento de contratos, el monto total de los mismos.
- 14.- En los procesos de divorcio vincular y/o separación personal, la totalidad de los bienes que forman el acervo conyugal.
- En el caso de los inmuebles, la base imponible que utilice la Dirección General de Rentas de la Provincia de Córdoba para determinar el Impuesto Inmobiliario vigente al momento de la exigibilidad del tributo, el valor informado por las partes o los peritos, el que fuere mayor.
- En el caso de los automotores se tomará el mayor valor que surja de comparar el otorgado por el perito, las partes o la base imponible dispuesta por esta Ley en el Impuesto a la Propiedad Automotor vigente al momento de la exigibilidad del tributo.
- Para el resto de los bienes muebles registrables se deberá tomar el mayor valor que surja de comparar la valuación pericial, el valor dado por las partes o el precio de mercado.
- En caso de titularidad de establecimientos comerciales o industrias y en la participación en sociedades comerciales, la base de imposición se determinará en función del mayor valor que surja de comparar el precio dado por las partes, el valor del activo en función del último balance o, en su defecto, el valor del activo de un balance confeccionado de manera especial para este acto.
- Para los bienes no contemplados en los párrafos precedentes, el valor dado por las partes, los peritos o el valor de mercado, el que fuere mayor.
- 15.- En las solicitudes iniciadas ante cualquier fuero, motivadas en autorizaciones para comprar, vender o disponer bienes de incapaces, el valor del bien objeto de la solicitud.
- 16.- En las acciones de secuestro prendario, el veinticinco por ciento (25%) del valor del vehículo objeto de la solicitud, conforme a la base imponible establecida por la Dirección General de Rentas de la Provincia de Córdoba.
- 17.- En las tercerías de dominio, el monto del embargo y en las de mejor derecho, sobre el monto del crédito sobre el que se reclama el privilegio.

Artículo 104.- Será condición de admisibilidad de todo Recurso Directo o de Queja ante el Tribunal Superior de Justicia el depósito en Pesos (\$) equivalente al valor de Treinta y Cinco (35) Jus, que se efectuará mediante las boletas de Tasa de Justicia confeccionadas a tal efecto. Si el recurso fuese concedido, dicho importe será restituído al interesado.

En caso de incumplimiento se emplazará por el término de tres (3) días, bajo apercibimiento de considerar inadmisibile el recurso.

En el caso de promoción de las acciones previstas en el inciso 1, apartados a) y d) del artículo 165 de la Constitución Provincial, se abonará al inicio una tasa en Pesos (\$) equivalente al valor de Cinco (5) Jus.

Artículo 105.- En las actuaciones judiciales tendientes a la inscripción en la matrícula de comerciante, martillero y/o corredor, y en las solicitudes de autorizaciones para ejercer el comercio, se abonará una tasa fija en Pesos (\$) equivalente a Dos (2) Jus.

En las actuaciones judiciales tendientes a la constitución de sociedades comerciales, disolución, modificación, regularización, transformación, fusión, escisión, prórroga, reconducción, aumentos o reducciones de capital, cesión de cuotas sociales, liquidación y cancelación de la inscripción, rubricación de libros, solicitud de autorización del artículo 61 de la Ley de Sociedades Comerciales, las transferencias de fondos de comercio y cualquier otra inscripción en el Registro Público de Comercio no contemplada en este artículo, se abonará una tasa fija en Pesos (\$) equivalente a Cuatro (4) Jus.

Idéntico tratamiento se dará en el caso de Uniones Transitorias de Empresas (UTE) y Agrupaciones de Colaboración Empresaria (ACE), debiendo abonarse una tasa fija en Pesos (\$) equivalente a Seis (6) Jus.

Artículo 106.- A los fines tributarios se considerarán como juicios independientes:

a) Las ampliaciones de demanda y reconversiones. A las consignaciones no se le aplicará el mínimo dispuesto en el punto 3 del artículo 102 de la presente Ley, y

b) Los concursos especiales, incidentes, revisiones, verificaciones tardías y/o cualquier acción interpuesta en el marco de la Ley de Concursos y Quiebras.

Artículo 107.- En las solicitudes de homologación de acuerdos extrajudiciales, acuerdos preventivos extrajudiciales y contratos, se abonará el cincuenta por ciento (50%) de la tasa correspondiente.

Artículo 108.- Cuando el actor propusiese someter a mediación la causa en el marco de la Ley N° 8858, en una de las causas no incluidas en el artículo 2º de la citada Ley, abonará el cincuenta por ciento (50%) de la Tasa de Justicia que correspondiere. De mediar acuerdo, quedará eximido del pago del cincuenta por ciento (50%) restante. De no mediar acuerdo o este sólo fuere parcial, se completará el pago de la Tasa de Justicia en proporción a las pretensiones subsistentes, a los fines de la continuidad del proceso.

Artículo 109.- Los embargos preventivos anticipados se considerarán como si fuesen juicios independientes y las sumas abonadas se tomarán como pago a cuenta de la Tasa de Justicia que corresponda al momento de presentar la demanda.

Quando éstos se presenten ante los jueces de paz en día inhábil, deberá exigirse la constitución de fianza a los fines de garantizar el pago de la Tasa de Justicia que, en estos casos, deberá efectuarse el primer día hábil subsiguiente, bajo apercibimiento que su incumplimiento será comunicado por el juez de paz a la oficina de Tasa de Justicia del Área de Administración del Poder Judicial de la Provincia de Córdoba, en los términos y alcances establecidos en el artículo 295 del Código Tributario Provincial.

Artículo 110.- La Tasa de Justicia será abonada por quien iniciare las actuaciones, salvo el caso de demandas laborales en las cuales será abonada por quien resulte condenado en costas, en las siguientes oportunidades:

- 1.- En el caso de los puntos 2.-, 3.-, 4.-, 7.-, 10.-, 11.-, 12.-, 13.- y 15.- del artículo 103 y en los artículos 105, 106, 107 y 108 de la presente Ley, al iniciarse el juicio, ampliar la demanda, reconvenir, promover el incidente, solicitar la medida cautelar o al momento de la disolución de la sociedad conyugal, según corresponda.

En el caso del punto 14.- del artículo 103 de la presente Ley se abonará una tasa mínima en Pesos (\$) equivalente al valor de Cuatro (4) Jus al solicitarse el servicio, y el resto de forma previa al dictado de la resolución que liquida los bienes de la sociedad conyugal. En caso de surgir nuevos bienes con posterioridad a esa resolución, en el momento de su denuncia y adjudicación.

En la constitución en parte civil en sede penal y en las demandas promovidas por personas de existencia física por cobro de indemnizaciones por daños y perjuicios derivados de responsabilidad extracontractual se abonará, al momento de interponer la demanda, el importe máximo provisorio en Pesos (\$) equivalente al valor de uno coma cincuenta (1,50) Jus. La diferencia que pudiera resultar será abonada de conformidad a lo dispuesto en la sentencia o a lo expresado por las partes en la transacción, sólo en lo que respecta a capital e intereses.

En caso de desistimiento el actor abonará la diferencia sobre el monto de la demanda.

Lo establecido en los dos párrafos precedentes será de aplicación, respecto al aporte contemplado en el primer párrafo del artículo 17, inc. a), de la Ley N° 6468 -T.O. por Ley N° 8404-, únicamente en los dos supuestos previstos.

- 2.- En el caso del punto 5.- del artículo 103 de la presente Ley se abonará una tasa mínima en Pesos (\$) equivalente al valor de uno coma cincuenta (1,50) Jus al requerirse el servicio y el resto a la fecha de solicitarse la aprobación de las operaciones de inventario, avalúo o denuncia y adjudicación de bienes, en su caso.

- 3.- En el caso del punto 8.- del artículo 103 de la presente Ley, antes de cualquier pago o distribución de fondos provenientes de la venta de bienes de la liquidación. El Síndico, en las quiebras, deberá liquidar la Tasa de Justicia bajo el control del actuario antes de proyectar el estado de distribución de fondos. En los casos de concursos preventivos se deberá intimar el pago en el acto de homologación del acuerdo.

En caso de acuerdo resolutorio o avenimiento, al notificarse el auto de homologación del acuerdo.

- 4.- En el caso del punto 9.- del artículo 103 de la presente Ley, se deberá intimar el pago en la sentencia o en el momento de la homologación del acuerdo arribado por las partes. En caso de desistimiento, en forma previa a su resolución.

La Tasa de Justicia será abonada en las oportunidades mencionadas sin posibilidad de solicitar su diferimiento, ni aun en el caso de constitución de fianza.

En el caso en que el diferimiento esté expresamente previsto por ley, se deberá abonar junto con la Tasa de Justicia el interés compensatorio que fije el Tribunal Superior de Justicia.

La omisión en el pago generará los intereses moratorios establecidos por el Tribunal Superior de Justicia para las deudas en concepto de Tasa de Justicia.

En ningún caso se podrá ordenar la cancelación de las medidas cautelares sin la acreditación del pago de la Tasa de Justicia o la certificación de la existencia de la deuda.

Artículo 111.- En los casos del punto 6.- del artículo 103 de la presente Ley la tasa será abonada por el demandado condenado en costas, debiendo ser intimado al momento de dictar sentencia.

En los casos de allanamiento o de acuerdo en sede administrativa, será abonada íntegramente por el demandado al cancelar la deuda o al momento de suscribir un plan de facilidades de pago.

Artículo 112.- No se podrán extender autorizaciones para transferencias por tracto abreviado sin acompañar el certificado de pago de la Tasa de Justicia correspondiente, emitido conforme la reglamentación dispuesta por el Tribunal Superior de Justicia al efecto. Los escribanos públicos no podrán autorizar escrituras por tracto abreviado o cualquier otro tipo de adjudicación extrajudicial de bienes sin contar con la debida certificación del Tribunal que en la Declaratoria de Herederos se ha abonado la correspondiente Tasa de Justicia de acuerdo a los parámetros establecidos en el punto 5.- del artículo 103 de la presente Ley.

Artículo 113.- Por los servicios que se enumeran a continuación se abonarán las siguientes tasas:

	Concepto	Importe
1.-	Archivo General de Tribunales:	
1.1.-	Desarchivos:	
1.1.1.-	Por cada pedido de desarchivo de expedientes:	\$ 30,00
1.1.2.-	Por cada pedido de desarchivo de documentación reservada:	\$ 30,00
1.2.-	Copias:	
1.2.1.-	Por cada carilla de expediente, protocolo o cualquier documento archivado:	\$ 4,00
1.2.2.-	Certificación:	\$ 12,50
1.3.-	Informes:	
1.3.1.-	Por informes en general:	\$ 30,00
1.4.-	Búsquedas:	
1.4.1.-	Búsquedas en Protocolos de Resoluciones, por cada tomo:	\$ 12,50
1.4.2.-	Búsquedas de antecedentes penales, por cada hecho:	\$ 22,00
1.4.3.-	Búsquedas de antecedentes dispuestos por Decreto Reglamentario N° 2259/75:	\$ 150,00
1.4.4.-	Búsquedas de documentación administrativa de la Dirección de Servicios Judiciales, por año de remisión:	\$ 30,00
1.5.-	Notas marginales:	
1.5.1.-	Por cada nota marginal que se coloque por orden judicial en cualquier documento archivado:	\$ 27,00
2.-	Actuaciones Administrativas:	
2.1.1.-	Por pedidos de devolución y/o compensación de Tasa de Justicia, excepto en los casos de recursos directos admitidos:	\$ 60,00
2.1.2.-	Por pedidos de informes:	\$ 45,00
2.2.-	Por actuaciones relativas a los Peritos de Matrícula Judicial:	
2.2.1.-	Inscripción o renovación anual:	\$ 45,00
2.2.2.-	Licencias o cambios de domicilio:	\$ 27,00
2.2.3.-	Incorporación o cambio de circunscripción:	\$ 30,00
2.2.4.-	Por renuncia:	\$ 45,00
2.2.5.-	Por remoción del cargo:	\$ 270,00
2.2.6.-	Emisión de credencial:	\$ 50,00
2.3.-	Por actuaciones relativas a Martilleros y Tasadores Judiciales:	
2.3.1.-	Inscripción:	\$ 45,00

PODER LEGISLATIVO – 43ª REUNION – 11-XII-2013

2.3.2.-	Licencia o cambio de domicilio:	\$ 30,00
2.3.3.-	Incorporación o cambio de circunscripción:	\$ 30,00
2.3.4.-	Por renuncia o remoción del cargo:	\$ 45,00
2.3.5.-	Por emisión y/o renovación de credencial como Martillero Judicial:	\$ 50,00
2.4.-	Por actuaciones relativas a los Síndicos Concursales:	
2.4.1.-	Inscripción Categoría "A":	\$ 250,00
2.4.2.-	Inscripción Categoría "B":	\$ 85,00
2.5.-	Por certificaciones en general expedidas por áreas administrativas del Tribunal Superior de Justicia:	\$ 25,00
2.6.-	Legalizaciones:	\$ 25,00
2.7.-	Por los servicios brindados por el Registro Público de Juicios Universales:	
2.7.1.-	Inscripción y consulta:	
2.7.1.1.-	Por cada inscripción de los Juicios Testamentarios Sucesorios, ab intestato y de todos los actos jurídicos mencionados en los artículos 2º y 7º de la Ley N° 7869:	\$ 50,00
2.7.1.2.-	Por inscripción de cada causante en los Juicios Testamentarios Sucesorios, ab intestato, protocolización de testamento y todos los trámites referidos a juicios sucesorios provenientes de otras jurisdicciones, al momento de solicitarse:	\$ 50,00
2.7.1.3.-	Por cada inscripción a cargo del concursado de las sentencias de apertura de concurso, las que homologuen concordatos y las de conversión de quiebras en concurso, al momento de solicitarse:	\$ 60,00
2.7.1.4.-	Por cada inscripción de declaración de quiebra, las que decreten la liquidación sin declaración de quiebra, las de clasificación en las quiebras y las de rehabilitación de las mismas, al finalizar el proceso falencial:	\$ 60,00
2.7.1.5.-	Inscripción urgente:	\$ 60,00
2.7.1.6.-	Informe por escrito:	\$ 45,00
2.8.-	Por los servicios brindados por el Registro Público de Accidentes y Enfermedades Laborales en la forma y condiciones establecidas en el artículo 7º de la Ley N° 8380:	
2.8.1.-	Consultas:	
2.8.1.1.-	Informe por escrito:	\$ 45,00
2.9.-	Registros de Amparo - Ley N° 4915:	
2.9.1.-	Consultas:	
2.9.1.1.-	Informe por escrito:	\$ 45,00
2.10.-	Uso de la Sala de Remates:	
2.10.1.-	Por cada remate extrajudicial:	\$ 300,00
2.11.-	Por servicios especiales brindados fuera del horario de atención al público:	\$ 30,00
3.-	Instituto de Medicina Forense:	
3.1.-	Otorgamiento por parte de los Médicos Forenses de la certificación de los fallecimientos en los casos de seguros de vida:	\$ 150,00
3.2.-	Actividades de post grado que se realizan para las diferentes universidades:	\$ 150,00
3.3.-	Alquiler de heladeras para actividades no judiciales y judiciales de otra jurisdicción (por día):	\$ 150,00
3.4.-	Formolización de cadáveres no judiciales de esta jurisdicción:	\$ 3.600,00
3.5.-	Formolización de cadáveres no judiciales y judiciales de otra jurisdicción:	\$ 3.600,00
3.6.-	Autopsias no judiciales y judiciales de otras jurisdicciones:	\$ 2.100,00
3.7.-	Pericias de restos óseos de otras jurisdicciones:	\$ 2.100,00
3.8.-	Pericias por responsabilidad profesional:	\$ 2.100,00
3.9.-	Pericias de estudio anatomopatológico:	\$ 300,00
3.10.-	Determinación de drogas en capa delgada:	
3.10.1.-	Benzodiacepina:	\$ 150,00
3.10.2.-	Anfetamina:	\$ 150,00
3.10.3.-	Barbitúrico:	\$ 150,00
3.10.4.-	Alcaloide:	\$ 150,00
3.10.5.-	Neuroléptico:	\$ 150,00
3.10.6.-	Antidepresivo:	\$ 150,00
3.10.7.-	Opiáceo:	\$ 150,00
3.10.8.-	Ácido acetil salicílico:	\$ 150,00
3.10.9.-	Organofosforado:	\$ 150,00
3.10.10.-	Organoclorado:	\$ 150,00
3.10.11.-	Carbamato:	\$ 150,00
3.10.12.-	Antiparquinsoniano:	\$ 150,00
3.10.13.-	Tetrahidrocanabinol:	\$ 150,00

PODER LEGISLATIVO – 43ª REUNION – 11-XII-2013

3.11.-	Determinación de drogas por enzima inmuno análisis:	
3.11.1.-	Benzodiazepina:	\$ 150,00
3.11.2.-	Opiáceo:	\$ 150,00
3.11.3.-	Anfetamina:	\$ 150,00
3.11.4.-	Cocaína:	\$ 150,00
3.12.-	Determinación de drogas por cromatografía gaseosa:	\$ 300,00
3.13.-	Determinación de antígeno prostático específico:	\$ 300,00
3.14.-	Determinación de anticuerpo anti HIV:	\$ 300,00
3.15.-	Determinaciones varias:	
3.15.1.-	Alcohol:	\$ 60,00
3.15.2.-	Monóxido de carbono:	\$ 75,00
3.15.3.-	Grupo sanguíneo:	\$ 60,00
3.15.4.-	Factor RH:	\$ 60,00
3.15.5.-	Cianuro:	\$ 75,00
3.15.6.-	Otras:	\$ 75,00
3.16.-	Por pericias médicas especializadas realizadas por el Comité Consultivo y Operativo en Prácticas Médico Sanitarias y Bioética del Poder Judicial de la Provincia de Córdoba:	\$ 2.500,00
3.17.-	Extracción de material cadavérico para estudios genéticos:	\$ 2.100,00
4.-	Centro de Genética Forense:	
4.1.-	Estudios de paternidad incluyendo tipificación de dos (2) o tres (3) perfiles de ADN nuclear a partir de hisopado bucal o muestra de sangre. Toma de muestras por parte del Poder Judicial de la Provincia de Córdoba:	\$ 3.000,00
4.2.-	Estudios de paternidad incluyendo tipificación de dos (2) o tres (3) perfiles de ADN nuclear a partir de hisopado bucal o muestra de sangre. Para instituciones públicas o privadas que posean convenio con el Poder Judicial de la Provincia de Córdoba con toma de muestras por parte de la institución solicitante:	\$ 2.400,00
4.3.-	Tipificación de un (1) perfil de ADN nuclear a partir de hisopado bucal o muestra de sangre tomada por el Poder Judicial de la Provincia de Córdoba:	\$ 1.000,00
4.4.-	Tipificación de un (1) perfil de ADN nuclear a partir de hisopado bucal o muestra de sangre. Para instituciones públicas o privadas que posean convenio con el Poder Judicial de la Provincia de Córdoba con toma de muestras por parte de la institución solicitante:	\$ 800,00
4.5.-	Tipificación de un (1) perfil de ADN nuclear a partir de material cadavérico. No incluye toma de muestras:	\$ 5.000,00
4.6.-	Tipificación de un (1) perfil de ADN nuclear a partir de material cadavérico. Para instituciones públicas o privadas que posean convenio con el Poder Judicial de la Provincia de Córdoba con toma de muestras por parte de la institución solicitante:	\$ 4.300,00
4.7.-	Tipificación de un (1) perfil de ADN nuclear a partir de un vestigio biológico (saliva, pelo, sangre, etc.), sin fraccionamiento diferencial. Para instituciones públicas o privadas que posean convenio con el Poder Judicial de la Provincia de Córdoba con toma de muestras por parte de la institución solicitante:	\$ 1.100,00
4.8.-	Tipificación de un (1) perfil de ADN nuclear a partir de un vestigio biológico (semen, etc.), con fraccionamiento diferencial. Para instituciones públicas o privadas que posean convenio con el Poder Judicial de la Provincia de Córdoba con toma de muestras por parte de la institución solicitante:	\$ 2.200,00
4.9.-	Tipificación de un (1) perfil de ADN mitocondrial a partir de hisopado bucal o muestra de sangre con toma de muestras por parte del Poder Judicial de la Provincia de Córdoba:	\$ 2.000,00
4.10.-	Tipificación de un (1) perfil de ADN mitocondrial a partir de hisopado bucal o muestra de sangre. Para instituciones públicas o privadas que posean convenio con el Poder Judicial de la Provincia de Córdoba con toma de muestras por parte de la institución solicitante:	\$ 1.700,00
4.11.-	Tipificación de un (1) perfil de ADN mitocondrial a partir de un vestigio biológico (pelos, etc.). Para instituciones públicas o privadas que posean convenio con el Poder Judicial de la Provincia de Córdoba con toma de muestras por parte de la institución solicitante:	\$ 2.700,00
4.12.-	Tipificación de un (1) perfil de ADN mitocondrial a partir de material cadavérico. No incluye toma de muestras:	\$ 5.000,00

PODER LEGISLATIVO – 43ª REUNION – 11-XII-2013

4.13.-	Tipificación de un (1) perfil de ADN mitocondrial a partir de ADN purificado por Genética Forense del Poder Judicial de Córdoba, en un estudio previo de ADN nuclear:	\$ 3.000,00
4.14.-	Tipificación de un (1) perfil de ADN mitocondrial a partir de material cadavérico. Para instituciones públicas o privadas que posean convenio con el Poder Judicial de la Provincia de Córdoba con toma de muestras por parte de la institución solicitante:	\$ 4.000,00
4.15.-	Tipificación de un (1) perfil de ADN mitocondrial a partir de ADN purificado por Genética Forense del Poder Judicial de Córdoba, en un estudio previo de ADN nuclear. Para instituciones públicas o privadas que posean convenio con el Poder Judicial de la Provincia de Córdoba con toma de muestras por parte de la institución solicitante:	\$ 2.600,00
4.16.-	Interpretación de resultados:	\$ 1.500,00
5.-	Policía Judicial (Gabinete Físico - Mecánico - Sección Automotores):	
5.1.-	Por actividades técnicas sobre vehículos siniestrados:	
5.1.1.-	Automóviles de hasta cinco (5) años de antigüedad:	\$ 300,00
5.1.2.-	Automóviles de cinco (5) a diez (10) años de antigüedad:	\$ 280,00
5.1.3.-	Automóviles de más de diez (10) años de antigüedad:	\$ 150,00
5.1.4.-	Transportes públicos (taxis - remises - transporte escolar):	\$ 420,00
5.1.5.-	Transportes de carga de gran porte (camiones - ómnibus):	\$ 750,00
5.1.6.-	Maquinarias viales (tractores y/u otros):	\$ 750,00
5.1.7.-	Motos, triciclos, cuadriciclos y otros:	\$ 180,00
5.2.-	Por actividades técnicas sobre vehículos sustraídos:	
5.2.1.-	Automóviles de hasta cinco (5) años de antigüedad:	\$ 300,00
5.2.2.-	Automóviles de cinco (5) a diez (10) años de antigüedad:	\$ 150,00
5.2.3.-	Automóviles de más de diez (10) años de antigüedad:	\$ 95,00
5.2.4.-	Transportes públicos (taxis - remises - transporte escolar):	\$ 300,00
5.2.5.-	Transportes de carga de gran porte (camiones - ómnibus):	\$ 300,00
5.2.6.-	Maquinarias viales (tractores y/u otros):	\$ 300,00
5.2.7.-	Motos, triciclos, cuadriciclos y otros:	\$ 95,00
5.3.-	Por actividades técnicas de indentificación vehicular (revenido químico):	
5.3.1.-	Automóviles de hasta cinco (5) años de antigüedad:	\$ 420,00
5.3.2.-	Automóviles de cinco (5) a diez (10) años de antigüedad:	\$ 250,00
5.3.3.-	Automóviles de más de diez (10) años de antigüedad:	\$ 125,00
5.3.4.-	Transportes públicos (taxis - remises - transporte escolar):	\$ 300,00
5.3.5.-	Transportes de carga de gran porte (camiones - ómnibus):	\$ 620,00
5.3.6.-	Maquinarias viales (tractores y/u otros):	\$ 620,00
5.3.7.-	Motos, triciclos, cuadriciclos y otros:	\$ 125,00
5.3.8.-	Identificación fuera del radio de la ciudad de Córdoba, por cada kilómetro:	\$ 1,25
5.4.-	Gabinete Físico Mecánico (Sección Grafocrítica):	
5.4.1.-	Estudio de documental o investigación (desde el soporte y en su totalidad) con informe técnico y DVD incluido (involucra un sólo documento dubitado):	\$ 5.000,00
5.4.2.-	En el caso anterior, por cada documento desde el segundo en adelante:	\$ 300,00
5.4.3.-	Estudio efectuado por perito oficial de la sección con dictamen y DVD incluido (involucra un sólo documento dubitado):	\$ 6.800,00
5.4.4.-	En el caso anterior, por cambio de perito de control luego de iniciado el estudio:	\$ 3.000,00
5.4.5.-	En los dos casos anteriores, por cada documento desde el segundo en adelante:	\$ 300,00
5.5.-	Gabinete Físico Mecánico (Sección Accidentología Vial):	
5.5.1.-	Por cada estudio técnico accidentológico:	\$ 1.250,00
5.5.2.-	Por cada dictamen con vehículos de menor porte:	\$ 3.750,00
5.5.3.-	Por cada dictamen con vehículos de mayor porte:	\$ 6.200,00
6.-	Centro Judicial de Mediación:	
6.1.-	Inscripción y renovación en la matrícula del Mediador:	\$ 300,00
6.2.-	Multa impuesta a los Mediadores como consecuencia de la falta de aceptación debidamente justificada del cargo:	2 jus
6.3.-	Multa impuesta a los Mediadores como consecuencia del incumplimiento de las obligaciones impuestas por la Ley N° 8858:	2 jus
6.4.-	Multa impuesta a las partes como consecuencia de la incomparecencia injustificada al procedimiento de mediación:	2 jus
7.-	Jueces de Paz:	

- 7.1.- Certificaciones de firmas y rubricaciones de las constancias o formularios impresos, sólo en los supuestos en que la legislación nacional, provincial o municipal (leyes, reglamentos, disposiciones normativas y ordenanzas) expresamente autoricen su intervención en tal sentido, con excepción de aquéllas provenientes de la seguridad social o asistencialismo gubernamental:
- | | | | |
|---------|--|----|-------|
| 7.1.1.- | Por cada firma: | \$ | 15,00 |
| 7.1.2.- | Por cada rubricación: | \$ | 15,00 |
| 7.1.3.- | Por certificación de fotocopias, por cada una: | \$ | 4,00 |

Artículo 114.- Por los gastos incurridos por el Poder Judicial en materia de administración, gestión y control de bienes secuestrados, los cesionarios de su uso abonarán la suma en Pesos (\$) equivalente a un (1) Jus al momento de la entrega del bien y, semestralmente, aportarán la misma suma.

Artículo 115.- Por los vehículos secuestrados cuya notificación de retiro se haya cursado a sus propietarios, se abonará por cada día de estadía en el Poder Judicial, una tasa de Pesos Quince (\$ 15,00), a partir del día de la comunicación.

DISPOSICIONES GENERALES

Artículo 116.- Fíjase el monto establecido en el inciso 5) del artículo 297 del Código Tributario Provincial en Pesos Un Mil (\$ 1.000,00).

Artículo 117.- El Ministerio de Finanzas podrá adecuar la descripción de los servicios respectivos y redefinir los valores o montos fijos que en concepto de Tasas Retributivas de Servicios se consignan en la presente Ley, en función de los costos de prestación que periódicamente se determinen.

Asimismo, y a propuesta del organismo correspondiente de la Administración Pública o del Poder Judicial, el Ministerio de Finanzas podrá establecer los importes que retribuyan nuevos servicios no contemplados expresamente en la presente Ley en compensación de los gastos a que dé lugar la prestación y eliminar los importes de tasas retributivas correspondientes a servicios que dejen de prestarse.

Artículo 118.- A los efectos de la determinación de la base imponible del Impuesto Inmobiliario a ser utilizada para calcular el Impuesto de Sellos y las Tasas Retributivas de Servicios, el Ministerio de Finanzas podrá establecer los correspondientes coeficientes.

Artículo 119.- El pago de los tributos que se establecen en la presente Ley podrá efectuarse en una (1) cuota o en el número de ellas que fije el Ministerio de Finanzas, a opción del contribuyente.

Las cuotas podrán devengar, a partir de la fecha en que se prevea el pago de contado, el interés compensatorio que fije la Secretaría de Ingresos Públicos del Ministerio de Finanzas.

Artículo 120.- Las comunas podrán celebrar convenios con los municipios de la Provincia con el propósito de la liquidación y recaudación del impuesto correspondiente a los vehículos automotores y acoplados atribuibles a su jurisdicción. Cuando ello no ocurriera, las transferencias de legajos hacia las comunas deberán efectuarse sin cargo para los contribuyentes.

Artículo 121.- Los contribuyentes del Impuesto Inmobiliario Básico correspondiente a propiedades rurales deberán abonar como aporte al Fondo para el Mantenimiento de la Red Firme Natural, según lo previsto en el inciso a) del artículo 3º de la Ley Nº 9703, la alícuota del Diecisiete coma Cincuenta por Mil (17,50‰) sobre la base imponible del tributo - anualidad 2014.

Fijase como monto mínimo del aporte establecido en el presente artículo la suma de Pesos Cuarenta y Un (\$ 41,00). Asimismo, será aplicable al aporte establecido en el párrafo precedente lo dispuesto en el artículo 7º de esta Ley. El Poder Ejecutivo podrá establecer la forma y condiciones en que se aplicarán las disposiciones precedentes.

El aporte se liquidará conjuntamente con el Impuesto Inmobiliario y le resultarán aplicables, en lo pertinente, las disposiciones que para el mismo se prevén en el Código Tributario Provincial (Ley Nº 6006, T.O. 2012 y sus modificatorias) y en la presente Ley.

Facúltase al Sr. Ministro de Finanzas para establecer la forma, plazos y condiciones para el ingreso del aporte al Fondo para el Mantenimiento de la Red Firme Natural.

El producido de su recaudación tendrá las afectaciones que disponga la Ley de Presupuesto.

Artículo 122.- El monto del Impuesto Inmobiliario, incluido el aporte al Fondo para el Mantenimiento de la Red Firme Natural -de corresponder- a que hace referencia el artículo 121 de esta Ley, será reducido en un treinta por ciento (30%) sólo cuando aquellas obligaciones devengadas y no prescriptas hasta el periodo fiscal 2013 inclusive, sean regularizadas hasta el día 30 de junio de 2014.

El incumplimiento por parte del contribuyente habilitará a la Dirección General de Rentas para liquidar y reclamar el pago del importe reducido hasta completar el ciento por ciento (100%) del monto del impuesto anual con más sus accesorias, en caso de corresponder.

Las disposiciones del presente artículo resultan de aplicación para el Impuesto a la Propiedad Automotor.

El Poder Ejecutivo Provincial podrá redefinir la fecha prevista en el presente artículo.

Artículo 123.- El Poder Ejecutivo Provincial podrá adecuar exenciones, mínimos, impuestos fijos, disposiciones, escalas y alícuotas respecto de los Impuestos de Sellos, Inmobiliario, a la Propiedad Automotor, sobre los Ingresos Brutos y demás tributos legislados en el Código Tributario Provincial y leyes especiales, de conformidad a los programas de reestructuración y armonización tributaria que se consideren oportunos. Asimismo, podrá establecer y/o efectuar adecuaciones referidas a las disposiciones generales del Código Tributario Provincial.

El Poder Ejecutivo Provincial podrá crear regímenes de incentivos fiscales que fomenten, en forma prioritaria, la creación de puestos de trabajo, la realización de inversiones productivas en la Provincia y el mantenimiento o reducción de precios de los servicios públicos.

En todos los supuestos será necesaria la posterior ratificación por parte de la Legislatura Provincial.

Artículo 124.- Establécese que los inmuebles comprendidos en el punto 3.- del artículo 5º de la presente Ley quedan exceptuados de pagar los aportes que integran los fondos que se recaudan conjuntamente con el Impuesto Inmobiliario Básico urbano y rural.

Artículo 125.- Establécense en el Anexo II de la presente Ley los importes fijos por hectárea conforme lo dispuesto por el punto 2) del inciso e) del artículo 6o de la Ley No 9456 y sus modificatorias.

El aporte previsto en el inciso e) del artículo 6o de la referida Ley por la anualidad 2014 tendrá un mínimo de Pesos Doscientos Cincuenta y Seis (\$ 256,00) por cada número de cuenta identificado por la Dirección General de Rentas.

Artículo 126.- La liquidación para la anualidad 2014 del Impuesto Inmobiliario Básico Rural que se determine para cada partida alcanzada por el gravamen, incluidos los fondos adicionales que integran la misma, no podrá hacer variar en un porcentaje que exceda del Treinta y Uno por ciento (31%) el monto de la liquidación efectuada para la anualidad 2013, con excepción del impacto que generen sobre la referida liquidación las mejoras incorporadas en la anualidad 2014.

Facúltase a la Dirección General de Rentas a efectuar los ajustes que resulten necesarios en la liquidación de la conformación del Fondo Rural para Infraestructura y Gasoductos a los fines de cumplimentar las disposiciones del párrafo anterior.

Artículo 127.- El Poder Ejecutivo Provincial podrá redefinir los importes fijos por hectárea establecidos en el artículo 125 de la presente Ley de acuerdo con la ubicación zonal del inmueble rural, de conformidad a los programas de reestructuración y armonización tributaria que se consideren oportunos, con posterior ratificación por parte de la Legislatura Provincial.

Artículo 128.- Fíjase, según las disposiciones del inciso g) del artículo 39 de la Ley Nº 9750, el treinta y ocho coma setenta y cinco por ciento (38,75%) como porcentaje a aplicar sobre el Impuesto Inmobiliario Básico correspondiente a propiedades rurales determinado para la anualidad 2014 sin sufrir descuentos especiales. Asimismo, a los fines de la liquidación, se deberán excluir los aportes y/o fondos que se recaudan conjuntamente con el Impuesto Inmobiliario Básico Rural.

Exceptúanse del pago del aporte previsto en el presente artículo a aquellos sujetos obligados que sean contribuyentes o responsables exentos del Impuesto Inmobiliario Rural o gocen de beneficios impositivos dispuestos para determinadas zonas declaradas -expresamente- en estado de emergencia o desastre agropecuario, sólo por los inmuebles ubicados en los departamentos y pedanías donde se haya declarado dicho estado.

Los fondos recaudados serán administrados por el organismo a cargo que anualmente indique la Ley de Presupuesto.

La recaudación del aporte se efectuará conjuntamente con el Impuesto Inmobiliario Rural, debiendo la Dirección General de Rentas rendir mensualmente los importes percibidos por tal concepto a quien tuviera su administración a cargo, según lo indicado precedentemente.

El incumplimiento de las obligaciones previstas en este artículo generará la aplicación de recargos, accesorios y demás sanciones que el Código Tributario Provincial -Ley Nº 6006, T.O. 2012 y sus modificatorias- prevé para los tributos.

Facúltase a la Dirección General de Rentas a dictar las disposiciones instrumentales y/o complementarias que resulten necesarias para la aplicación del aporte a que se refiere el presente artículo.

Artículo 129.- La liquidación del Impuesto Inmobiliario Urbano, en el caso de inmuebles edificadas para la anualidad 2014, que se determine para cada partida alcanzada por el gravamen, incluido el Fondo para el Financiamiento del Sistema Educativo de la Provincia de Córdoba- Ley Nº 9870-, con excepción del impacto que generen sobre la misma las mejoras incorporadas en dicha liquidación, no podrá hacer variar en un porcentaje que exceda del treinta y uno por ciento (31%) el monto de la liquidación efectuada para la anualidad 2013, incluido el Fondo para el Financiamiento del Sistema Educativo previsto por la Ley Nº 10012 y su modificatoria.

Artículo 130.- Dispónese que los contribuyentes y/o responsables del Impuesto Inmobiliario y del Impuesto a la Propiedad Automotor, a los fines de gozar del premio estímulo previsto por el Decreto N° 434/2002 y/o la norma que la sustituyere, deberán cumplimentar adicionalmente a los requisitos dispuestos en tal norma, las condiciones que la Dirección General de Rentas establezca en relación a la emisión de los cedulones por internet y/o pago de los mismos.

El incumplimiento por parte del contribuyente y/o responsable de los requisitos aludidos precedentemente, habilitará a la Dirección General de Rentas a liquidar y reclamar el pago del importe que hubiere dejado de tributar en la anualidad en curso, por resultar improcedente los beneficios del citado Decreto.

Artículo 131.- Ratifícanse las disposiciones contenidas en los Decretos N° 46/2013 y N° 358/2013, publicados en el Boletín Oficial de la Provincia de Córdoba el 22 de febrero de 2013 y el 19 de abril de 2013, respectivamente.

Artículo 132.- Comuníquese al Poder Ejecutivo Provincial.

DADA EN LA SALA DE SESIONES DE LA LEGISLATURA PROVINCIAL, EN LA CIUDAD DE CÓRDOBA, A LOS ONCE DÍAS DEL MES DE DICIEMBRE DEL AÑO DOS MIL TRECE.-----

*** Consultar Proyecto de Ley N° 13084/E/13, en el Anexo a los Asuntos Entrados N° 38, del 20 de noviembre de 2013.

* Ver Despacho aprobado en Primera Lectura en Anexo Asuntos Entrados.
--

-11-

A) 3º FESTIVAL DEL INDIO BAMBA, EN LA COMUNA DE ESTANCIA VIEJA, DPTO. PUNILLA. INTERÉS LEGISLATIVO.

B) MONSEÑOR ANGELELLI. INICIO DEL JUICIO POR SU ASESINATO, EN LA PROVINCIA DE LA RIOJA. BENEPLÁCITO.

C) DÍA DEL AMA DE CASA. ADHESIÓN.

F) LIBRO "LA GRAN DIS-CAPACIDAD DE MI HIJO". INTERÉS LEGISLATIVO.

D) DÍA DE LA INMACULADA CONCEPCIÓN DE LA VIRGEN MARÍA. ADHESIÓN Y BENEPLÁCITO.

E) VILLA CONCEPCIÓN DEL TÍO, DPTO. SAN JUSTO. FIESTA PATRONAL. ADHESIÓN Y BENEPLÁCITO.

F) COMUNA DE PINCÉN, DPTO. GENERAL ROCA. PUESTO SANITARIO. AMPLIACIÓN "DR. LUIS MARIO MARINI". ADHESIÓN Y BENEPLÁCITO.

G) "PROYECTO DE LENGUA Y LITERATURA", EN ZONA 2039, DPTO. RÍO SEGUNDO. INTERÉS LEGISLATIVO.

H) ENCUENTRO PROVINCIAL DE BIBLIOTECAS POPULARES DE CÓRDOBA, EN RÍO CEBALLOS. BENEPLÁCITO.

I) 3ª ENTREGA DEL PREMIO URITORCO, EN CAPILLA DEL MONTE, DPTO. PUNILLA. ADHESIÓN Y BENEPLÁCITO.

J) 3º JORNADA DE DIVULGACIÓN TECNOLÓGICA, EN COLONIA VIGNAUD, DPTO. SAN JUSTO. INTERÉS LEGISLATIVO.

K) CURSO DE CAPACITACIÓN SINDICAL SOBRE RIESGOS DE TRABAJO, EN DEVOTO, DPTO. SAN JUSTO. ADHESIÓN.

L) CLUB ATLÉTICO UNIÓN, DE ALICIA, DPTO. SAN JUSTO. 90º ANIVERSARIO. BENEPLÁCITO.

M) POLICÍA DE VILLA TULUMBA, DPTO. TULUMBA. 100º ANIVERSARIO. ADHESIÓN Y BENEPLÁCITO.

N) GRUPO "SOMOS TODOS IGUALES", DE BALLESTEROS, DPTO. UNIÓN. 3º ANIVERSARIO. ADHESIÓN.

Ñ) DÍA MUNDIAL DE LA LUCHA CONTRA EL VIH/SIDA. ACTIVIDADES DESARROLLADAS. ADHESIÓN Y BENEPLÁCITO.

O) SAN FRANCISCO, DPTO. SAN JUSTO. FIESTA DEL DEPORTE. 33ª EDICIÓN. ADHESIÓN Y BENEPLÁCITO.

P) NELSON MANDELA. FALLECIMIENTO. PROFUNDO PESAR.

Q) 7º FESTIVAL DE LOS AMIGOS, EN CAÑADA DE RÍO PINTO, DPTO. ISCHILÍN. INTERÉS LEGISLATIVO.

R) 58ª SEMANA DE LA TRADICIÓN DEL NORTE CORDOBÉS - DEÁN FUNES 2014, EN DEÁN FUNES, DPTO. ISCHILÍN. INTERÉS LEGISLATIVO.

S) "41ª FESTIVAL PROVINCIAL DEL CABRITO Y LA ARTESANÍA 2014", EN QUILINO, DPTO. ISCHILÍN. INTERÉS LEGISLATIVO.

T) ESCUELA "DOMINGO FAUSTINO SARMIENTO", EN EL BARRIAL, DPTO. MINAS. 75º ANIVERSARIO. BENEPLÁCITO.

U) IPEM Nº 45 "ERNESTO MOLINARI ROMERO", ANEXO PIEDRITA BLANCA, DPTO. MINAS. CICLO DE ESPECIALIZACIÓN. EGRESO DE LA PRIMERA PROMOCIÓN. BENEPLÁCITO.

V) INSTITUTO SUPERIOR "DR. CARLOS MARÍA CARENA", EN SAN CARLOS MINAS, DPTO. MINAS. TECNICATURA EN INFORMÁTICA. EGRESO DE LA PRIMERA PROMOCIÓN. BENEPLÁCITO.

W) ESTANCIA DE GUADALUPE, DPTO. MINAS. FIESTAS PATRONALES. ADHESIÓN.

X) 2º FESTIVAL DE LA PROVINCIA, EN VILLA SANTA CRUZ DEL LAGO, DPTO. PUNILLA. INTERÉS LEGISLATIVO.

Y) INTENDENTE CONSTITUCIONAL RAMÓN BAUTISTA MESTRE. ASUNCIÓN. 30º ANIVERSARIO. BENEPLÁCITO.

Z) RESTAURACIÓN DE LA DEMOCRACIA Y ASUNCIÓN DEL PRESIDENTE RAÚL RICARDO ALFONSÍN. 30º ANIVERSARIO. BENEPLÁCITO.

A') JORNADA DE ENCUENTRO DE CIUDADANOS NACIDOS EN ISLA VERDE RADICADOS FUERA DE LA MENCIONADA LOCALIDAD DEL DEPARTAMENTO MARCOS JUÁREZ. BENEPLÁCITO.

B') 1º ENCUENTRO CORAL ÍTALO-PIEMONTÉS "ILFIUME CANTA", EN LA CIUDAD DE RÍO TERCERO. ADHESIÓN.

C') "17º FESTIVAL NACIONAL DEL SOL Y AGRO", EN LA LOCALIDAD DE LAS PLAYAS, DEPARTAMENTO CRUZ DEL EJE. ADHESIÓN.

D') ENTREGA DE LOS "PREMIOS MEDIA LUNA", EN RECONOCIMIENTO A LA TRAYECTORIA DE LOS DEPORTISTAS DE LA CIUDAD DE RÍO TERCERO. ADHESIÓN.

Tratamiento en los términos del Art. 157 del Reglamento Interno.

Sra. Presidenta (Pregno).- Conforme lo acordado en la Comisión de Labor Parlamentaria, y si no hay objeción en aplicar el artículo 157 del Reglamento Interno, vamos a dar tratamiento sin constituir la Cámara en estado de comisión a los siguientes proyectos: 13069, 13122, 13160, 13174, 13175, 13176, 13177, 13178, 13180, 13184, 13187, 13188, 13189, 13194, 13200, 13209, 13210, 13212, 13222, 13223, 13224, 13225, 13226, 13227, 13228, 13231, 13232, 13233, 13235, 13236, 13237 y 13244/L/13.

Tiene la palabra la señora legisladora Frencia.

Sra. Frencia.- Señora presidenta: sólo quiero que quede registrado que no voy a acompañar los proyectos 13175, 13194, 13232 y 13233/L/13.

Sra. Presidenta (Pregno).- Queda consignado en el Diario de Sesiones.

Se someten a votación los proyectos enunciados, conforme al texto acordado en la Comisión de Labor Parlamentaria.

En consideración la aprobación de los proyectos enumerados.

Los que estén por la afirmativa sírvanse expresarlo.

-Se vota y aprueban.

Sra. Presidenta (Pregno).- Aprobados.

PROYECTO DE DECLARACIÓN

13069/L/13

LA LEGISLATURA DE LA PROVINCIA DE CÓRDOBA

DECLARA:

De Interés Legislativo el tercer "Festival del Indio Bamba", a realizarse el día 14 de febrero de 2014 (día de los enamorados) o el primer sábado posterior al mismo en la Comuna de Estancia Vieja, en el Departamento Punilla, Provincia de Córdoba, organizado por la Comuna.

Leg. Anselmo Bruno, Leg. Carlos Felpeto.

FUNDAMENTOS

Nuestra Córdoba se caracteriza por muchas cosas: música, paisajes, comidas, etc.; pero además de ello hay muchas historias y leyendas que duermen en los estantes de las bibliotecas y que además están vivas en el recuerdo de los memoriosos; esos que escucharon las historias a los pies de sus abuelos a comienzo de siglo. Esto es historia viva.

Entre esas historias, una que cautiva, fue la del negro o indio "Bamba".

Todo comienza a mediados del siglo XIX en el interior de Córdoba, cuando una familia de encumbrado apellido, que tenía entre sus posesiones esclavos. Uno de ellos era "Bamba". Este hacendado y rico hombre de campo tenía una hermosa hija, la luz de sus ojos, su mayor tesoro a la que

consentía en todos sus deseos.

El destino quiso, que ambos, Bamba y María cruzaran sus miradas desafiando las duras estructuras sociales de la época; dando origen a ésta narración.

Por tal motivo, es que la Comuna de Estancia Vieja realiza desde el año 2012 el "Festival del Indio Bamba".

Dicho festival, decretado mediante Resolución Comunal N° 17/2012, pretende revalorizar la historia condensada en el Monumento al Indio Bamba, escultura ésta, única en Sud América.

El Festival tiene como eje central la expresión musical, danzas folklóricas y el rescate cultural del mismo.

Leg. Anselmo Bruno, Leg. Carlos Felpeto.

**PROYECTO DE DECLARACIÓN
13069/L/13 - TEXTO DEFINITIVO
LA LEGISLATURA DE LA
PROVINCIA DE CÓRDOBA
DECLARA:**

Su adhesión y beneplácito por la realización del "3º Festival del Indio Bamba", a desarrollarse el día 14 de febrero de 2014 o el primer sábado posterior al mismo en la Comuna de Estancia Vieja, Departamento Punilla.

**PROYECTO DE DECLARACIÓN
13122/L/13
LA LEGISLATURA DE LA
PROVINCIA DE CÓRDOBA
DECLARA:**

Su beneplácito por haberse iniciado en La Rioja el juicio por el asesinato de Monseñor Angelelli "Mártir de los pobres".

Leg. Marta Juárez.

FUNDAMENTOS

El lunes 4 de noviembre de 2013, después de 37 años, se inició el juicio por el homicidio de Monseñor Enrique Angelelli.

El Obispo Angelelli nació el 17 de julio de 1923, en Córdoba. En 1949, a los 26 años, se ordenó sacerdote y continuó sus estudios en la Pontificia Universidad Gregoriana de Roma hasta obtener la licenciatura en Derecho Canónico. De regreso a Córdoba, en 1951, comenzó su labor pastoral como Vicario Cooperador en la Parroquia San José de Barrio Alto Alberdi y Capellán del Hospital Clínicas. El 12 de diciembre de 1960 fue designado obispo titular de Listra y auxiliar de Córdoba, recibiendo la consagración episcopal el 12 de marzo del año siguiente. Pocas veces la Catedral se vio tan abarrotada de obreros y gente humilde.

En 1964, tras el Concilio Vaticano II y en el marco de los cambios que este produjo, se produjeron, serias tensiones en la Iglesia cordobesa. El apoyo público de Mons. Angelelli a las posturas renovadoras le significaron una progresiva marginación que culminó con su exclusión del gobierno eclesiástico.

El 24 de agosto de 1968, designado por Pablo VI, asumió el obispado de La Rioja, el mismo día que se iniciaban las deliberaciones en Medellín del episcopado latinoamericano. Desde esta opción la pastoral de Angelelli se caracterizó por estar junto a los trabajadores en sus reclamos y con los campesinos impulsando su organización cooperativa. Asumió un rol profético denunciando la usura, la droga, las casas de juego y el manejo de la prostitución, en manos de los poderosos de la sociedad riojana. Visitó los barrios alentando a los vecinos a organizarse para solucionar la falta de viviendas y organizar cooperativas de consumo. Recorrió toda la provincia llegando a los pueblos más remotos y olvidados. Reclamó al gobierno nacional el presupuesto para la provincia y condenó la arbitrariedad de los gobernantes. Alentó la organización de las empleadas domésticas. E instó a todos a comprometerse en la acción política para el servicio y bienestar del pueblo.

Estas acciones de compromiso con los pobres enseguida provocó reacciones en su contra. Los grupos católicos conservadores, cuyas instituciones habían sido puestas por el Obispo en estado de asambleas, se resistieron a los cambios iniciando campañas de calumnias y difamaciones. En agosto de 1972 un nuevo hecho enfrentó a Angelelli y su presbiterio con el gobierno de facto, cuando la policía detuvo a dos sacerdotes y un laico.

En 1973, con el regreso de la democracia, renacieron las esperanzas. Pero ya en 1974 en el país se vivía un recrudecimiento de la crisis social y política con violentos asesinatos, atentados y ataques a los dirigentes y organizaciones populares. En Setiembre Mons. Angelelli viajó a Roma en visita "ad limina". Estando en Europa le sugirieron que no regresara porque su nombre figuraba en la lista de amenazados por los parapoliciales de Las tres A (Alianza Anticomunista Argentina). Angelelli retornó a su diócesis y planteó los ejes de trabajo para 1975: "caminar con y desde el pueblo", seguir actuando el Concilio y continuar la promoción integral de los riojanos.

Luego del golpe de estado del 24 de marzo se intensificó el control y seguimiento a los miembros de la Iglesia, en el marco de la represión desatada por la dictadura militar. Mons. Angelelli levantó su voz

para denunciar las violaciones a los derechos humanos e hizo conocer al Episcopado la persecución de era objeto la iglesia en La Rioja. También hizo gestiones ante las autoridades militares, incluyendo al Comandante del III Cuerpo de Ejército, Luciano B. Menéndez. "El que se tiene que cuidar es Ud.", amenazó el militar. Ante la inseguridad el Obispo de La Rioja aconsejó a muchos sacerdotes, religiosas y laicos abandonar la diócesis para protegerlos, pero no aceptó la invitación de obispos latinoamericanos para un encuentro en Quito, Ecuador. "Tengo miedo, pero no se puede esconder el Evangelio debajo de la cama", confesó a sus familiares que vislumbraban el trágico final.

El 18 de julio de 1976 fueron secuestrados, torturados y asesinados los padres Gabriel Longueville y Carlos Murias, de Chamental. Y cuando el 4 de agosto, Mons. Angelelli, junto al P. Arturo Pinto, retornaba a la capital riojana, luego del novenario a los sacerdotes asesinados de Chamental, a la altura de Punta de Los Llanos, su camioneta fue obstruida por un Peugeot 404, lo que le provocó el vuelco. El cuerpo del Obispo fue sacado y su nuca golpeada contra el asfalto, quedando su corpulenta figura extendida con los brazos abiertos sobre la ruta.

Aunque se intentó ocultar el crimen como "accidente automovilístico" y la causa judicial iniciada fue enseguida archivada, en 1983, con el retorno de la democracia, se reabrió y en 1986 el Juez Aldo F. Morales dictaminó que la muerte de Mons. Angelelli fue un "homicidio fríamente premeditado", debiéndose identificar a los autores. En 1989, los altos jerarcas de las Fuerzas Armadas implicados en el crimen fueron beneficiados por las leyes de obediencia debida y punto final que consagraron la impunidad en las violaciones a los derechos humanos.

En el juicio oral, que se enmarca en los procesos por delitos de lesa humanidad cometidos en La Rioja durante la última dictadura cívico-militar, se acusa al entonces Vicecomodoro Luis Fernando Estrella, Jefe del Escuadrón Tropas de la Base Aérea Chamental de la Fuerza Aérea Argentina y a Menéndez por "Homicidio agravado, en concurso de dos o más personas y Asociación Ilícita".

Otros tres imputados en la causa eran el ex presidente de facto Jorge Rafael Videla, el ex ministro del Interior Jorge Albano Harguindeguy y Juan Carlos Romero, ex director de inteligencia de la policía riojana, que fallecieron, por lo que se les declaró la extinción de la acción penal.

En la causa actúan como querellantes el ex juez Miguel Ángel Morales, abogado de la familia de Angelelli, y la propia Iglesia, además de la Secretaría de Derechos Humanos de la Nación y la organización Tiempo Latinoamericano.

En el requerimiento de elevación a juicio, que se leyó en la primera audiencia, los fiscales Darío Ilanes y Carlos Gonella dieron por probada la responsabilidad mediata de los imputados por el homicidio de Monseñor Angelelli. Sostuvieron que "el Comandante en Jefe del Ejército Argentino y Presidente de la Junta Militar, que de facto gobernó nuestro país, el entonces Teniente General Jorge Rafael Videla, dispuso un plan de acción que integraba el resto de las Fuerzas Armadas y de seguridad, policiales y penitenciarias provinciales, con la finalidad de eliminar, mediante la destrucción física y psíquica, a toda persona o grupo de personas que se opusiera –sea por la fuerza, sea por las ideas- al estilo de vida adecuado a los valores de la cultura occidental y cristiana que la dictadura cívico-militar decía defender".

Además los fiscales señalaron que "en la jurisdicción del III Cuerpo de Ejército, ese plan era delineado e implementado por su Comandante, el entonces General de División Luciano Benjamín Menéndez".

Concluido este juicio, aunque tarde, se pondrá fin a más de 37 años de dilaciones, obediencias debidas, puntos finales y complicidades militares, civiles y eclesiales y podremos escuchar de los jueces de la democracia la sentencia que el pueblo riojano esperó para reivindicar la vida y la obra de Monseñor Enrique Angelelli.

Es por lo expuesto que solicito a mis pares su acompañamiento al presente proyecto.

Leg. Marta Juárez.

**PROYECTO DE DECLARACIÓN
13122/L/13 - TEXTO DEFINITIVO
LA LEGISLATURA DE LA
PROVINCIA DE CÓRDOBA
DECLARA:**

Su beneplácito por haberse iniciado en la provincia de La Rioja el juicio por el asesinato de Monseñor Angelelli "Mártir de los Pobres".

**PROYECTO DE DECLARACIÓN
13160/L/13
LA LEGISLATURA DE LA
PROVINCIA DE CÓRDOBA
DECLARA:**

Su adhesión al "Día del Ama de Casa", a conmemorarse el 1º de diciembre.

Leg. Adhelma Ponte.

FUNDAMENTOS

El origen del Día del Ama de Casa se remonta al año 1958, se decidió establecer ese día en el que se conmemorase el trabajo de todas y cada una de las mujeres en su papel diario. Sin dudas las Amas de Casa son una fuerza silenciosa con largas jornadas de trabajo se dedican a esta labor sin francos, ni

vacaciones, de lunes a domingos, cumpliendo múltiples tareas: como son el de cuidar y educar niños y ancianos, cocinar, lavar platos y ropa por toneladas, hacer las compras, llevar los hijos al colegio, limpiar y ordenar la casa, regar las plantas, administrar, etc.

La sociedad nos bautizó "Amas de Casa" y ese término nos dio el derecho de pelear por un reconocimiento digno, somos Amas pero somos trabajadoras, sin ascenso, ni vacaciones y sin salario digno, que nos permita al igual que cualquier trabajador poder hacer nuestros propios aportes, para que cuando lleguemos a la madurez de nuestras vidas, tener nuestra tan merecida jubilación, porque trabajamos en nuestras vidas y somos útiles para que toda la sociedad se ponga en movimiento día a día.

Queremos reconocer a quienes todos los días desempeñan con orgullo y alegría la enorme tarea de ser Amas de Casa.

Por lo expuesto, solicito a mis pares que consideren y den apoyo a este Proyecto de Declaración.

Leg. Adhelma Ponte.

**PROYECTO DE DECLARACIÓN
13160/L/13 - TEXTO DEFINITIVO
LA LEGISLATURA DE LA
PROVINCIA DE CÓRDOBA
DECLARA:**

Su adhesión y beneplácito por la conmemoración del "Día del Ama de Casa", que se celebra cada 1 de diciembre desde que fuera instituido en el año 1958.

**PROYECTO DE DECLARACIÓN
13174/L/13
LA LEGISLATURA DE LA
PROVINCIA DE CÓRDOBA
DECLARA:**

De Interés Legislativo el libro "La Gran Dis-Capacidad de Mi Hijo" escrito por Sergio Acevedo, el mismo se presentara el próximo 17 de diciembre del corriente año.

Leg. Sandra Trigo.

FUNDAMENTOS

La Gran Dis-Capacidad de Mi Hijo, es un libro que cuenta una historia real, la de Ezequiel, escrito por Sergio Acevedo, su padre, donde intenta desde su experiencia demostrarnos que siempre se pueden superar barreras emocionales y sociales, acompañados de la fe y el amor.

Este libro refleja que cualesquiera sean nuestras capacidades contamos con una fuerza interior que nos permite enfrentar los obstáculos y seguir adelante con esperanza, coraje y también es importante la ayuda y la cooperación por parte de la sociedad, donde la inclusión y la igualdad de derechos son pilares fundamentales para lograr que la vida de las personas con discapacidad sea más justa y equitativa y que todos tengan acceso a la información de sus derechos, con el objeto de asegurar el ejercicio pleno de los derechos a todas las personas por igual. Difundir los Derechos es concientizar.

Por los motivos expresados solicito a mis pares la aprobación del siguiente proyecto.

Leg. Sandra Trigo.

**PROYECTO DE DECLARACIÓN
13174/L/13 - TEXTO DEFINITIVO
LA LEGISLATURA DE LA
PROVINCIA DE CÓRDOBA
DECLARA:**

Su adhesión y beneplácito por la publicación del libro "La Gran Dis-Capacidad de mi Hijo" que, escrito por el cordobés **Sergio Marcelo Acevedo**, se presentará el día 17 de diciembre de 2013.

**PROYECTO DE DECLARACIÓN
13175/L/13
LA LEGISLATURA DE LA
PROVINCIA DE CÓRDOBA
DECLARA:**

Su adhesión y beneplácito al Día de la Inmaculada Concepción de la Virgen María a llevarse a conmemorarse el día 8 de diciembre del corriente año.

Leg. Delia Luciano.

FUNDAMENTOS

En una pequeña gruta en el pueblito de Lourdes, en Francia, la Virgen se le apareció a una niña diciéndole: "Yo soy la Inmaculada Concepción". Era el año 1858.

Pero... ¿Qué significa la Inmaculada Concepción? Esta expresión alude a que la Virgen María fue

preservada del pecado desde el primer instante de su existencia humana. Dios, por la Inmaculada Concepción de María, preparó para su Hijo una morada digna de él.

La devoción popular por los fieles a su fiesta data del siglo VII en Oriente; en Irlanda desde el siglo IX y, en Inglaterra y en España, desde el siglo XI. El convencimiento de la verdad que encierra se remonta a los orígenes mismos del cristianismo, que considera a la Virgen como la "toda Santa".

El Papa Pío IX proclamó solemnemente esta verdad el 8 de diciembre de 1854. Instauró la fecha para la celebración de la fiesta de forma conjunta para toda la Iglesia. Se instituyó a través del dogma de la Inmaculada Concepción que dice que María "por un privilegio único, fue preservada de la mancha (el pecado) original desde el primer instante de su concepción".

En Argentina, por Ley Nacional nº 24.445 sancionada el 23 de Diciembre de 1994, se incorpora entre los feriados nacionales, el 8 de Diciembre en honor a la Inmaculada Concepción.

Esta fiesta nos hace meditar sobre la inefable belleza del alma de María y, también, sobre la belleza de toda alma santificada por la gracia redentora de Cristo. Durante esta jornada los católicos acostumbran a asistir al oficio de la misa, como un domingo.

Por lo expuesto, solicito la aprobación de la presente iniciativa.

Leg. Delia Luciano.

**PROYECTO DE DECLARACIÓN
13175/L/13- TEXTO DEFINITIVO
LA LEGISLATURA DE LA
PROVINCIA DE CÓRDOBA
DECLARA:**

Su adhesión y beneplácito por la conmemoración del "**Día de la Inmaculada Concepción de la Virgen María**", celebrado el día 8 de diciembre.

**PROYECTO DE DECLARACIÓN
13176/L/13
LA LEGISLATURA DE LA
PROVINCIA DE CÓRDOBA
DECLARA:**

Su adhesión y beneplácito a la Fiesta Patronal de la localidad de Villa Concepción del Tío (Dpto. San Justo), a llevarse a cabo el día 8 de diciembre del corriente año, en honor a la Virgen de la Inmaculada Concepción.

Leg. Delia Luciano.

FUNDAMENTOS

Anualmente, el pueblo de Villa Concepción del Tío, de aproximadamente 2000 habitantes, situado en el Departamento San Justo de la Provincia de Córdoba, todos los 8 de Diciembre se apresta a conmemorar el acontecimiento religioso más importante para la región, en honor a la Virgen de la Inmaculada Concepción, fiesta que convoca a miles y miles de fieles de toda la zona, que van a pedir por salud, trabajo o simplemente a dar las gracias.

Muchos de los devotos a la virgencita concurren peregrinando desde diversas localidades a demostrar su profunda fe a esta milagrosa Virgen a quien el pueblo debe, no solo su nombre, sino también su identidad colmada de una profunda espiritualidad.

Además, de la novena previa a la celebración y de la procesión alrededor de la histórica plaza, se realizan desfiles de distintas agrupaciones gauchas, eventos culturales, etc. También cientos de vendedores ambulantes año a año retornan al lugar a plantar sus puestito con distinta mercadería, constituyendo ya un clásico de todos los 8 de diciembre en el lugar.

Por lo expuesto, solicitamos la aprobación del presente proyecto.

Leg. Delia Luciano.

**PROYECTO DE DECLARACIÓN
13176/L/13 - TEXTO DEFINITIVO
LA LEGISLATURA DE LA
PROVINCIA DE CÓRDOBA
DECLARA:**

Su adhesión y beneplácito por la conmemoración de las **Fiestas Patronales de la localidad de Villa Concepción del Tío**, Departamento San Justo, cuyo acto celebratorio central se desarrolló el día 8 de diciembre de 2013 en honor a la Virgen de la Inmaculada Concepción.

**PROYECTO DE DECLARACIÓN
13177/L/13
LA LEGISLATURA DE LA
PROVINCIA DE CÓRDOBA
DECLARA:**

Su adhesión y beneplácito por la inauguración de la Ampliación "Dr. Luís Mario Marini" del Puesto

Sanitario de la Comuna de Pincén, Departamento General Roca, a celebrarse el día 6 de diciembre del 2013.-

Leg. Roberto Pagliano.

FUNDAMENTOS

La localidad de Pincén, fundada hace más de 100 años, se encuentra en el extremo sur de la Provincia, sobre la Ruta Provincial Nº 26, distante a unos 480 km. de la Ciudad de Córdoba Capital.

En esta comuna, funciona desde hace más de 15 años, el Puesto Sanitario "Delma Chialvo", que en sus inicios funcionó en la casa destinada a las maestras itinerantes que se llegaban a dar clases a la comunidad.

Desde entonces, ha sido una prioridad para esta gestión, el mejoramiento de las condiciones edilicias y servicios de salud que brinda esta institución a los vecinos.

En esta oportunidad y en este sentido, se inaugurará una Ampliación del Puesto Sanitario con la posibilidad de mejorar la atención primaria, y agregar eventualmente otros servicios médicos.

Esta ampliación, llevará el nombre de Dr. Luis Mario MARINI, en honor al médico que tuvo a su cuidado por más de 50 años, a gran parte de los habitantes de esta comunidad y zona aledaña.

Por todo lo expuesto anteriormente, solicito a mis pares que me acompañen en la aprobación del presente proyecto.

Leg. Roberto Pagliano.

**PROYECTO DE DECLARACIÓN
13177/L/13 - TEXTO DEFINITIVO
LA LEGISLATURA DE LA
PROVINCIA DE CÓRDOBA
DECLARA:**

Su beneplácito por la inauguración, el pasado 6 de diciembre de 2013, de la **Ampliación del Puesto Sanitario 'Delma Chialvo' de la comuna de Pincén**, Departamento General Roca, destacando que la mencionada obra lleva el nombre de **"Dr. Luis Mario Marini"**.

**PROYECTO DE DECLARACIÓN
13178/L/13
LA LEGISLATURA DE LA
PROVINCIA DE CÓRDOBA
DECLARA:**

De Interés Legislativo al "Proyecto de Lengua y Literatura" que realiza la Supervisora Técnica, Directivos y Docentes de la Zona 2039 del Departamento Río Segundo.

Leg. Verónica Gribaudo.

FUNDAMENTOS

Este proyecto de Nivel Inicial tiene la valiosa posibilidad de acompañar a los niños y niñas en sus primeros contactos con las instituciones educativas, que de ahí en más serán quienes los provean de aquello que conforme a la Ley de Educación Nacional, son sus derechos a recibir una "formación integral" que los ayude a "definir su proyecto de vida" basado en valores de "libertad, paz, solidaridad, equidad, respeto a la diversidad, justicia, responsabilidad y bien común".

Es por ello que los docentes tienen la enorme responsabilidad de tender puentes hacia distintos mundos posibles, de ayudar a los niños y niñas a "mirar" la realidad de los escenarios que lo circundan a través de diferentes lentes que le servirán para desarrollar el pensamiento.

De allí que pensar el currículo en la institución como proyecto político-pedagógico y como herramienta de trabajo, es pensar en la capacidad que tiene éste de generar un proyecto de acción que habilite el desarrollo del pensamiento y la construcción de aprendizajes a los que aludimos anteriormente.

A través de la presente propuesta, se pretende favorecer el desarrollo de dichos espacios para identificar problemáticas y necesidades específicamente en el campo disciplinar de Lenguaje y Literatura como eje transversal a la multidisciplinariedad curricular.

Este proyecto tiene como objetivo desarrollar y fortalecer la comunicación, mediante el contacto y uso del texto literario.

Por las razones expuestas, solicito a mis pares la aprobación de la presente iniciativa.

Leg. Verónica Gribaudo.

ANEXO

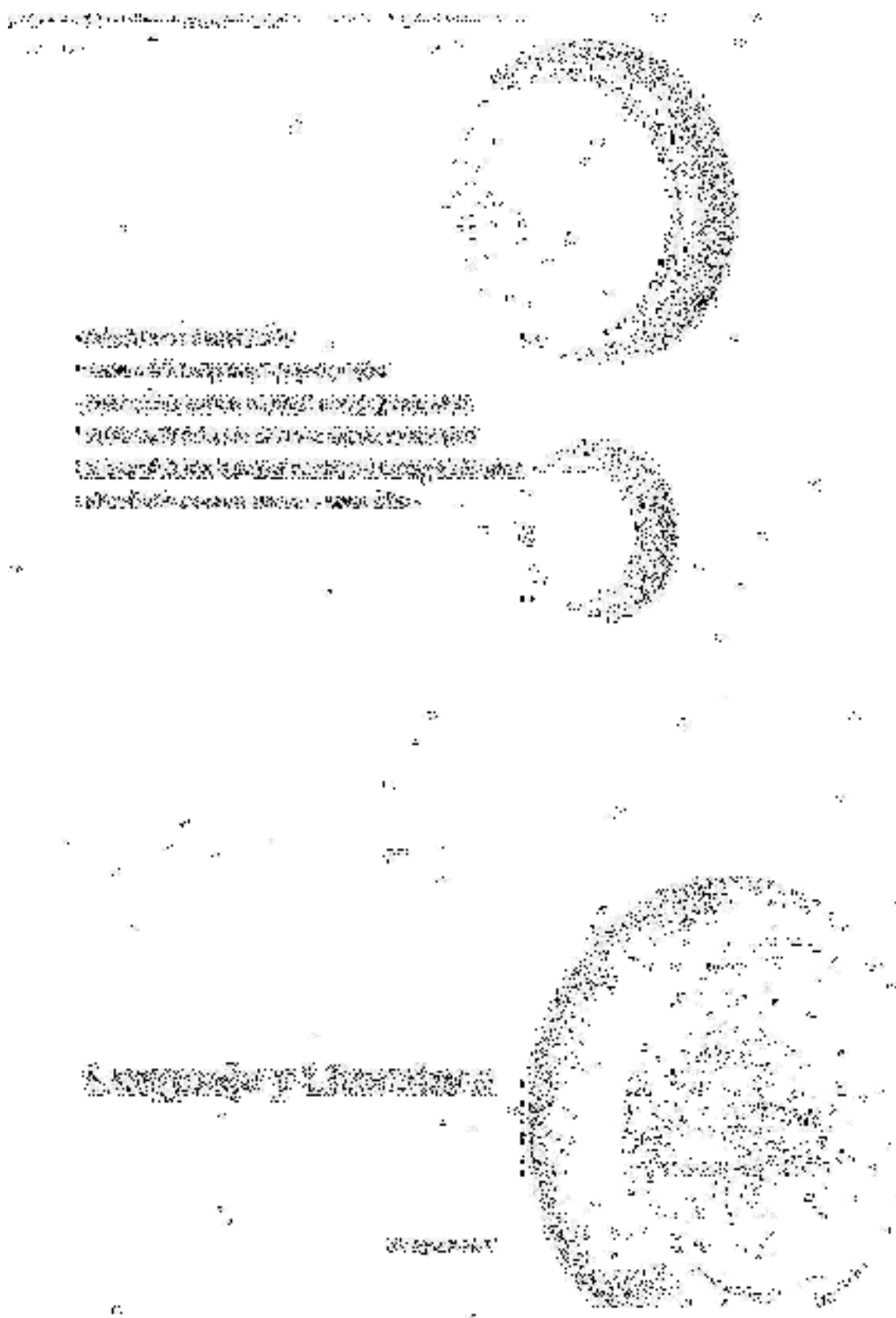

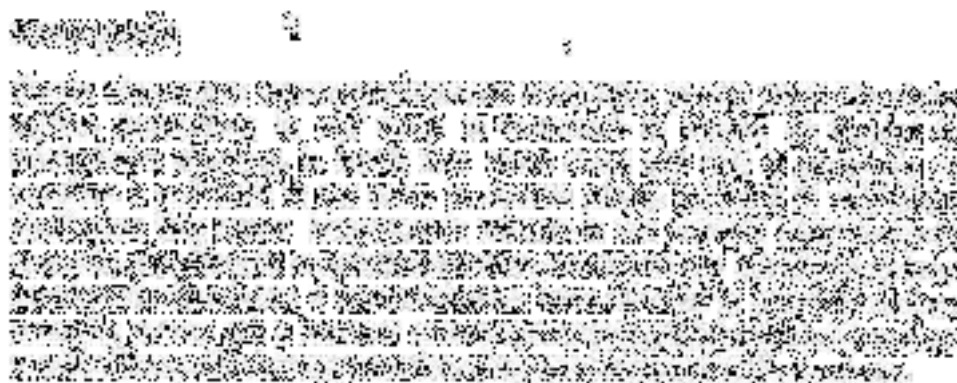

- 24 -

¹ *Journal of Management Education* 26(1): 10-20.

663142

- Desarrollar procesos de autoevaluación interna a través de la autoevaluación y la autoinspección entre los CIEB de la Zona 1000.
- Promover la identificación de problemáticas y necesidades institucionales, especialmente en el campo curricular de la Lengua y la Escritura.
- Promover la construcción de espacios de reflexión entre los docentes para la revisión y transformación de la práctica.
- Fomentar el desarrollo de estrategias en el aula de aula de nuevas alternativas de enseñanza.

• **UNOAKS** = **FR** (2010) • **WAND** = **FR** (2010) • **WAND** = **FR** (2010)

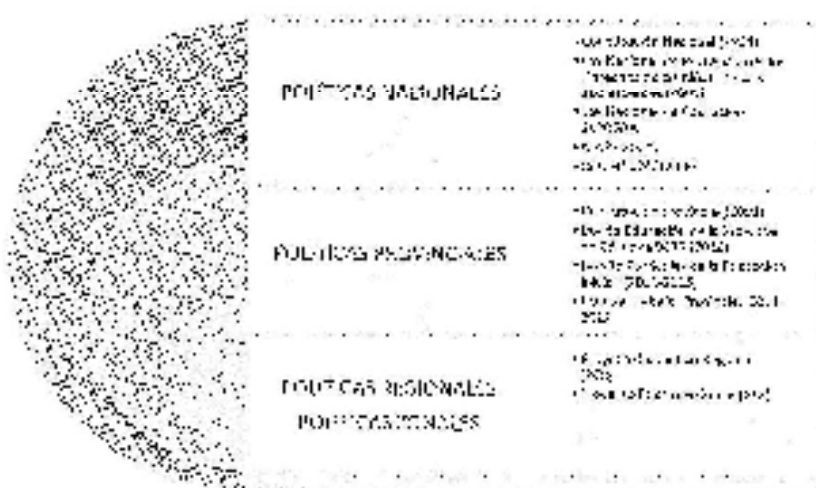

El Estado deberá hacer efectivo el derecho de asociación a los niños y niñas en sus momentos de contacto con las instituciones educativas, mediante el establecimiento de políticas y procedimientos que permitan a la familia que conforme a la Ley de Educación Nacional, que sus derechos a recibir una educación integral que incluye el "mejor" se proyecta de "deca" basado en "cultura de" "libertad por, solidaridad, unidad, respeto a la diversidad, justicia, responsabilidad y bien común".

SECRETARIA DE ESTADO DE ECONOMIA



SECRETARIA DE ESTADO DE ECONOMIA

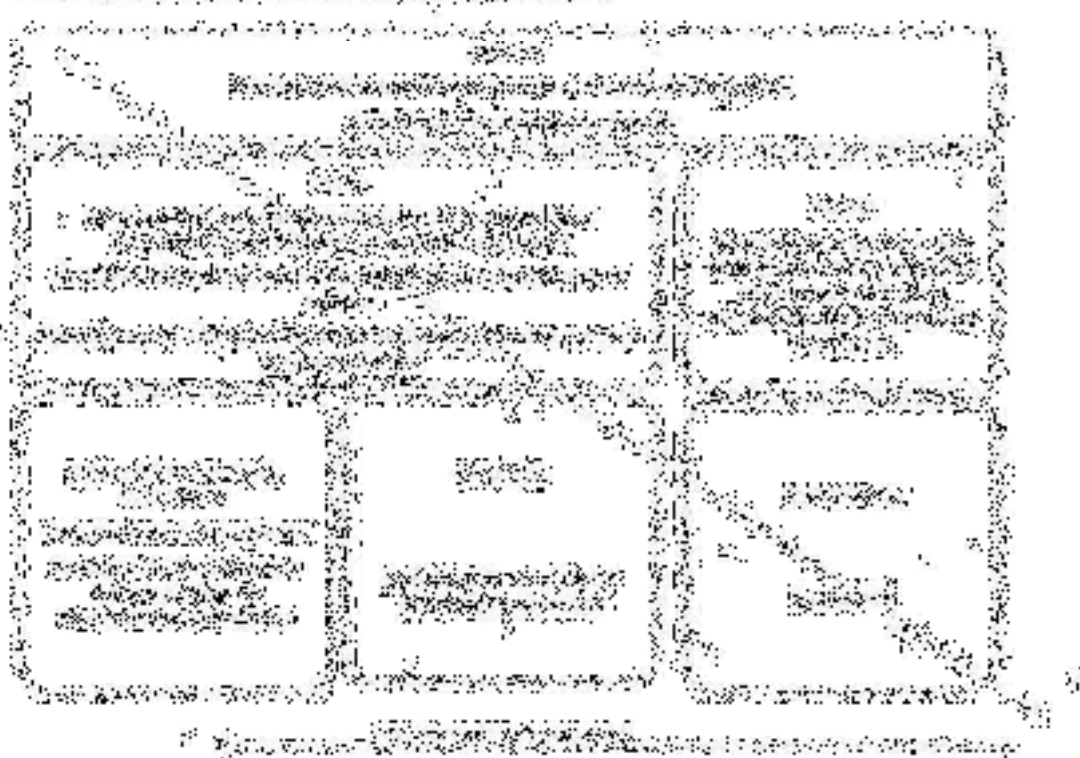

1.º) A respeito da proposta de emenda à Constituição, de nº 10, de 2013, que altera o inciso III do art. 100 da Constituição Federal, para acrescentar a expressão "e a responsabilidade por danos materiais causados por atos ilícitos praticados por servidores públicos", a Comissão de Constituição e Justiça e de Cidadania (CCJ) opinou pelo arquivamento da proposta.

2.º) A respeito da proposta de emenda à Constituição, de nº 11, de 2013, que altera o inciso III do art. 100 da Constituição Federal, para acrescentar a expressão "e a responsabilidade por danos materiais causados por atos ilícitos praticados por servidores públicos", a Comissão de Constituição e Justiça e de Cidadania (CCJ) opinou pelo arquivamento da proposta.

3.º) A respeito da proposta de emenda à Constituição, de nº 12, de 2013, que altera o inciso III do art. 100 da Constituição Federal, para acrescentar a expressão "e a responsabilidade por danos materiais causados por atos ilícitos praticados por servidores públicos", a Comissão de Constituição e Justiça e de Cidadania (CCJ) opinou pelo arquivamento da proposta.

4.º) A respeito da proposta de emenda à Constituição, de nº 13, de 2013, que altera o inciso III do art. 100 da Constituição Federal, para acrescentar a expressão "e a responsabilidade por danos materiais causados por atos ilícitos praticados por servidores públicos", a Comissão de Constituição e Justiça e de Cidadania (CCJ) opinou pelo arquivamento da proposta.

5.º) A respeito da proposta de emenda à Constituição, de nº 14, de 2013, que altera o inciso III do art. 100 da Constituição Federal, para acrescentar a expressão "e a responsabilidade por danos materiais causados por atos ilícitos praticados por servidores públicos", a Comissão de Constituição e Justiça e de Cidadania (CCJ) opinou pelo arquivamento da proposta.

6.º) A respeito da proposta de emenda à Constituição, de nº 15, de 2013, que altera o inciso III do art. 100 da Constituição Federal, para acrescentar a expressão "e a responsabilidade por danos materiais causados por atos ilícitos praticados por servidores públicos", a Comissão de Constituição e Justiça e de Cidadania (CCJ) opinou pelo arquivamento da proposta.

2019年12月

2017年12月25日

2. 2006年12月31日，甲公司“应付账款”科目所属各明细科目的期末贷方余额如下表所示：

附錄二

1. The first step is to identify the problem or question that needs to be answered.

● 2013年12月12日，国务院印发《关于加快发展体育产业促进体育消费的若干意见》，首次提出“全民健身上升为国家战略”。

[illegible]

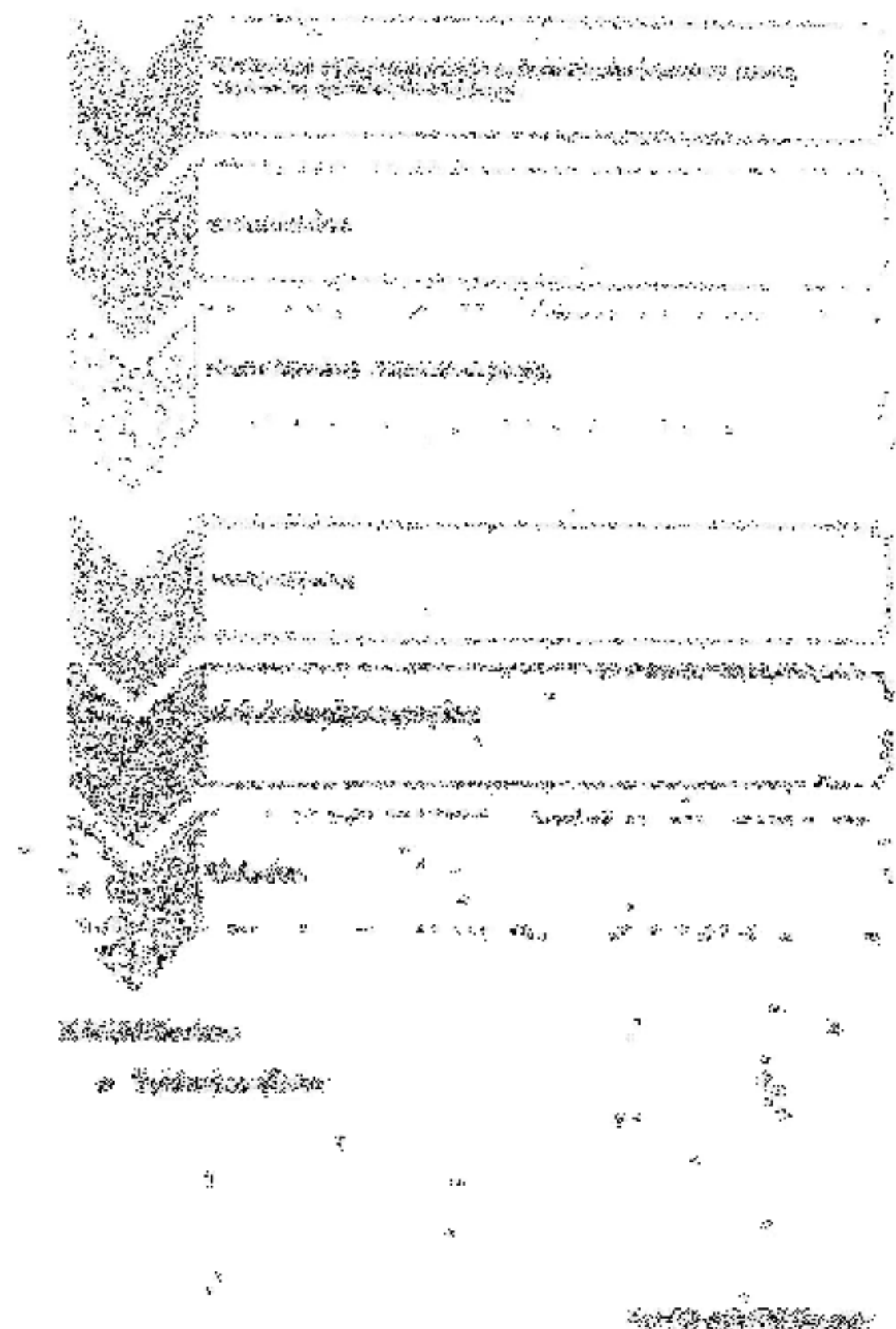

Leg. Verónica Gribaudo.

**PROYECTO DE DECLARACIÓN
13178/L/13 - TEXTO DEFINITIVO
LA LEGISLATURA DE LA
PROVINCIA DE CÓRDOBA
DECLARA:**

Su adhesión y beneplácito por la realización del “**Proyecto de Lengua y Literatura**” que llevan a cabo la Supervisora Técnica, los Directivos y Docentes de la Zona 2039 del Departamento Río Segundo, teniendo como objetivo desarrollar y fortalecer la comunicación mediante el contacto y uso del texto literario.

**PROYECTO DE DECLARACIÓN
13180/L/13
LA LEGISLATURA DE LA
PROVINCIA DE CÓRDOBA
DECLARA:**

Su beneplácito por la realización del Encuentro Provincial de Bibliotecas Populares de Córdoba, que se realizó el sábado 30 de noviembre del corriente año en la localidad de Río Ceballos.

Leg. Juan Echepare.

FUNDAMENTOS

El sábado 30 de noviembre del corriente año a las 10 hs, en el Hotel San Pedro de la localidad de Río Ceballos, se realizó el Encuentro Provincial de Bibliotecas Populares, bajo el lema: ¿Biblioteca popular: ¿Trabajo solidario, vocación o militancia cultural?.

En el mismo se tratarán temas como “Visibilidad en la cultura digital, un espacio para pertenecer” y también se llevará a cabo un taller denominado “Si lo puedes imaginar lo puedes crear” con Ruth Bascary.

Por las razones expuestas y las que se expondrán en oportunidad de tratamiento, se solicita la aprobación de la presente iniciativa.

Leg. Juan Echepare.

**PROYECTO DE DECLARACIÓN
13180/L/13- TEXTO DEFINITIVO
LA LEGISLATURA DE LA
PROVINCIA DE CÓRDOBA
DECLARA:**

Su beneplácito por la realización del “**Encuentro Provincial de Bibliotecas Populares de Córdoba**”, desarrollado el día 30 de noviembre de 2013 en la ciudad de Río Ceballos, Departamento Colón.

**PROYECTO DE DECLARACIÓN
13184/L/13
LA LEGISLATURA DE LA
PROVINCIA DE CÓRDOBA
DECLARA:**

Su adhesión y beneplácito por la 3º entrega del Premio Uritorco, instituido por la Cámara de Turismo de la localidad de Capilla del Monte, Departamento Punilla, que este año se llevara a cabo el día 8 de diciembre en el Cine Teatro Enrique Muiño.

Leg. Alicia Narducci.

FUNDAMENTOS

Organizado por la Cámara de Turismo de la Localidad de Capilla del Monte, se instituyó el premio Uritorco, distinción que se le otorga anualmente a personas y/o instituciones de diferentes ámbitos de la sociedad local, regional, provincial, nacional y/o internacional, cuya actividad, trayectoria o acción específica impacte directa o indirectamente en la difusión de Capilla del Monte como destino turístico y en la sociedad en general por los valores transmitidos y/o el cuidado del medio ambiente.

En las ediciones anteriores, fueron premiados el primer año el Señor Fabio Zerpa por su difusión durante cuarenta años de la localidad, y el su segunda entrega al Señor Hugo Bistolfi al cumplirse diez años del lanzamiento del disco “Uritorco” y veinte años de alternar su vida en Capilla del Monte.

En la presente edición se le otorgará la distinción “Premio Uritorco” al Señor Claudio María Domínguez por su difusión realizada por los distintos medios televisivos y radiales de la localidad de Capilla del Monte, haciendo un aporte a la afluencia de turistas en la región.

En esta misma edición se otorgará un reconocimiento al Señor Horacio Ruiz, Director de Teatro de la Localidad, y al Señor José María Saponara, quien se destaca como ajedrecista no vidente, representando a la ciudad de Capilla del Monte en el orden Nacional e Internacional.

La entrega de la distinción Premio Uritorco, en la presente edición se llevará a cabo el día 8 de diciembre a las 17,30 horas en el Cine Enrique Muiño de la localidad de Capilla del Monte, la entrada será

libre y gratuita, contando con la presencia y participación musical del Señor Hugo Bistolfi, a quien se le otorgará una distinción especial por acompañar y difundir a la localidad a través de su música.

Por todo ello les solicito a mis pares me acompañen en la aprobación del presente Proyecto de Declaración.

Leg. Alicia Narducci.

**PROYECTO DE DECLARACIÓN
13184/L/13 - TEXTO DEFINITIVO
LA LEGISLATURA DE LA
PROVINCIA DE CÓRDOBA
DECLARA:**

Su beneplácito por la realización de la "3ª entrega de los Premios Uritorco" que, instituidos por la Cámara de Turismo de Capilla del Monte, se desarrolló el pasado 8 de diciembre de 2013 en el Cine Teatro 'Enrique Muiño' de la mencionada ciudad del Departamento Punilla.

**PROYECTO DE DECLARACIÓN
13187/L/13
LA LEGISLATURA DE LA
PROVINCIA DE CÓRDOBA
DECLARA:**

De Interés Legislativo a la "3ª Jornada de Divulgación Tecnológica" que realizarán los alumnos de 6º año del Ciclo de Especialización del Instituto Agropecuario Salesiano de la localidad de Colonia Vignaud, Departamento San Justo, el día 13 de Diciembre de 2013.

Leg. Graciela Brarda.

FUNDAMENTOS

Desde el Instituto Agropecuario Salesiano de la localidad de Colonia Vignaud en el Departamento San Justo se está trabajando en la organización de la "3ª Jornada de Divulgación Tecnológica" que realizarán los alumnos de 6º Año del Ciclo de Especialización el día viernes 13 de Diciembre de 2013.

Los proyectos tecnológicos que se darán a conocer en esta oportunidad son los siguientes:

- Formación de un centro genético para la producción de reproductores porcinos.
- Aplicación de energías alternativas en la generación eléctrica para la producción lechera.
- Relevamiento sanguíneo de Mg.
- Encapsulamiento de pilas y baterías en bloque de cemento para tratar de reducir el impacto de contaminación en Colonia Vignaud.
- Producción de Especies florales.
- Selección artificial de conejas hembras mestizas.
- Alimentación balanceada, y equilibrada en la etapa de la adolescencia.
- Procesamiento de los registros meteorológicos de la estación I.A.S.
- Diferentes métodos preventivos en podología bovina.
- Crianza artificial de abejas reinas.
- Nuevas metodologías para el diagnóstico de mastitis.
- Tradicional.
- Utilización de marcadores moleculares para la identificación de colmenas africanizadas en la producción de abejas reinas.
- Siembra de alfalfa con dosificación variable de densidad y distintas formas de siembra.
- Impacto ambiental en un feed lot.
- Sala de Faenado para animales menores.
- Transplante embrionario
- Manejo de aguadas.
- Incorporación de la genómica como herramienta genética para un mejoramiento productivo del ganado bovino.
- Reciclado en el basural del I.A.S.
- Difusión de los beneficios que aporta el consumo de miel pura de abeja.
- Apicultura. Nuevas alternativas de producción.
- Picadora con motor incorporado para forrajes conservados.
- Biocombustible como reemplazo de los combustibles petrolíferos.
- Historia de la música en Colonia Vignaud.

Un merecido reconocimiento no solo para estos alumnos sino para toda la Comunidad Educativa de este Instituto, en especial para las autoridades, docentes y personal que allí se desempeña por cuanto vienen trabajando mancomunadamente en la educación de los jóvenes y por sobre todo en la formación de personas de bien, que con respeto y dedicación inculcan la verdadera cultura del trabajo, la responsabilidad y la solidaridad.

Por las razones expresadas y las que se aportarán en oportunidad de su tratamiento, se solicita la aprobación de la presente iniciativa.

Leg. Graciela Brarda.

**PROYECTO DE DECLARACIÓN
13187/L/13 - TEXTO DEFINITIVO
LA LEGISLATURA DE LA
PROVINCIA DE CÓRDOBA
DECLARA:**

Su adhesión y beneplácito por la realización de la “3ª Jornada de Divulgación Tecnológica”, que desarrollarán el día 13 de diciembre de 2013 alumnos de 6º año del Ciclo de Especialización del Instituto Agropecuario Salesiano de la localidad de Colonia Vignaud, Departamento San Justo.

**PROYECTO DE DECLARACIÓN
13188/L/13
LA LEGISLATURA DE LA
PROVINCIA DE CÓRDOBA
DECLARA:**

Su adhesión al Curso de Capacitación Sindical sobre Riesgos de Trabajo que, organizado por la Asociación de Trabajadores de la Industria Lechera de la República Argentina (ATILRA) Seccional Devoto se realizará el día 9 de diciembre de 2013 en el Salón de la Sociedad Cosmopolita en la localidad de Devoto, Departamento San Justo.

Leg. Graciela Brarda.

FUNDAMENTOS

Uno de los asuntos de gran importancia para los trabajadores es, sin lugar a dudas, el tema de los Riesgos de Trabajo es por eso que la Seccional Devoto de ATILRA ha organizado un Curso de Capacitación Sindical para el próximo 9 de diciembre en las instalaciones de la Sociedad Cosmopolita de la localidad homónima.

En este evento se abarcará por un lado, la parte legal de la Ley de Riesgos de Trabajo en una disertación a cargo del Dr. Abel De Manuele y por otro, la prevención de los accidentes laborales dentro de la industria o delegaciones de trabajo cuyo orador es el Lic. Luis Bonansea de la Fundación Iberoamericana de Seguridad y Salud Ocupacional (FISO)

Por las razones expresadas y las que se aportarán en oportunidad de su tratamiento, se solicita la aprobación de la presente iniciativa.

Leg. Graciela Brarda.

**PROYECTO DE DECLARACIÓN
13188/L/13 - TEXTO DEFINITIVO
LA LEGISLATURA DE LA
PROVINCIA DE CÓRDOBA
DECLARA:**

Su beneplácito por la realización del “Curso de Capacitación Sindical sobre Riesgos de Trabajo” que, organizado por la Asociación de Trabajadores de la Industria Lechera de la República Argentina (ATILRA) -Seccional Devoto-, se desarrolló el día 9 de diciembre de 2013 en el Salón de la Sociedad Cosmopolita en la localidad de Devoto, Departamento San Justo.

**PROYECTO DE DECLARACIÓN
13189/L/13
LA LEGISLATURA DE LA
PROVINCIA DE CÓRDOBA
DECLARA:**

Su beneplácito por el 90º aniversario de la Fundación del Club Atlético Unión de Alicia, Departamento San Justo que se celebrará el día 8 de diciembre de 2013.

Leg. Graciela Brarda.

FUNDAMENTOS

Con numerosas actividades se vienen realizando los festejos del Club Atlético Unión de la localidad de Alicia en el Departamento San Justo que el próximo 8 de diciembre celebrará el 90º aniversario de su Fundación.

Charla sobre Violencia de Género, Festival de Patín Artístico en la pista del Club, partido con el equipo de la Primera Local del Club Atlético Belgrano de esta Capital, encuentros de Tenis, apertura de la temporada de pileta, muestra fotográfica y una cena denominada “90 años de pasión” son algunos de los actos programados para esta celebración.

Esta Institución, orgullo de toda la población, trabaja permanentemente no solo en lo deportivo sino en la faz social, a través de distintas tareas que van desde la inclusión hasta la ayuda solidaria para todas aquellas personas que lo necesitan.

Por las razones expresadas y las que se aportarán en oportunidad de su tratamiento, se solicita la aprobación de la presente iniciativa.

Leg. Graciela Brarda.

**PROYECTO DE DECLARACIÓN
13189/L/13 -TEXTO DEFINITIVO
LA LEGISLATURA DE LA
PROVINCIA DE CÓRDOBA
DECLARA:**

Su beneplácito por la conmemoración del **90º aniversario de la fundación del Club Atlético Unión de la localidad de Alicia**, Departamento San Justo, celebrado el día 8 de diciembre de 2013.

**PROYECTO DE DECLARACIÓN
13194/L/13
LA LEGISLATURA DE LA
PROVINCIA DE CÓRDOBA
DECLARA:**

Su adhesión y beneplácito por el "100º Aniversario de la Policía de Villa Tulumba", cuya celebración tendrá lugar el próximo 6 de diciembre de 2013 en la mencionada localidad perteneciente al Departamento Tulumba de la Provincia de Córdoba.

Leg. David Caro.

FUNDAMENTOS

En el año 1908 comenzó la construcción del Destacamento policial de Villa del Valle de Tulumba, y fue en noviembre de 1913 que bajo el Gobierno provincial del Dr. Ramón J. Cárcano se concluye su edificación, quedando formalmente inaugurado el edificio sede de la Policía de la Provincia de Córdoba.

De esta manera, el edificio policial de Villa Tulumba se convertía así, en una de las cinco edificaciones policiales llevadas a cabo por el entonces Gobernador Cárcano; entre tantas otras obras de gran importancia que ejecutó y llevó adelante durante su gobierno en nuestra Provincia.

Dicho edificio, situado en la manzana histórica de su pueblo, constituye una obra de envergadura con un trascendental valor arquitectónico; el cual en su origen, fue creado con el objeto de constituir la institución de mayor importancia en la región.

Cuenta de esta manera, con dos plantas y múltiples dependencias, pisos flotantes y techos de madera con tejas en el exterior; y su imponente fachada constituye en la actualidad, patrimonio visual de turistas que caminan por su calle y la observan maravillados e impactados por tal obra arquitectónica, registrando así diversas fotografías, videos y pinturas.

Es así que, con la finalidad de celebrar el Centenario de esta prestigiosa institución policial, el pueblo de Villa del Valle de Tulumba ya palpita y prepara su fiesta para el próximo día 6 de diciembre de 2013.

Por lo expresado con anterioridad, y por la importancia que reviste en cuanto institución policía encargada de brindar seguridad a toda comunidad, es que solicito a los Señores Legisladores, presten acuerdo para la aprobación del presente Proyecto.

Leg. David Caro.

**PROYECTO DE DECLARACIÓN
13194/L/13 - TEXTO DEFINITIVO
LA LEGISLATURA DE LA
PROVINCIA DE CÓRDOBA
DECLARA:**

Su adhesión y beneplácito por la conmemoración del "**Centenario de la Policía de Villa Tulumba**", cuya celebración se desarrolló el día 6 de diciembre de 2013 en la mencionada localidad del Departamento Tulumba.

**PROYECTO DE DECLARACIÓN
13200/L/13
LA LEGISLATURA DE LA
PROVINCIA DE CÓRDOBA
DECLARA:**

Su adhesión y beneplácito por la conmemoración del 3º aniversario del Grupo "Somos Todos Iguales" que se llevará a cabo el próximo 15 de diciembre de 2013 en la localidad de Ballesteros, Dpto. Unión.

Leg. Graciela Sánchez.

FUNDAMENTOS

El grupo "Somos Todos Iguales", integrado por niños y adultos con capacidades diferentes, ya lleva tres años, desde su creación, trabajando por la inclusión y el respeto de los derechos de las personas con capacidades especiales.

Son numerosas las actividades que se vienen desarrollando desde la creación de la comisión, en-

tre ellas la compra de elementos ortopédicos que se brindan a personas de escasos recursos económicos a fin de asistirlos en sus necesidades.

Otro eje de trabajo es mejorar la calidad de vida y accesibilidad. Se han construido sanitarios en viviendas precarizadas, adaptados para las personas con deficiencias motrices.

La recreación y la inclusión, también integran la lista de objetivos de este grupo de trabajo. Los viajes recreativos a diferentes puntos de la provincia de Córdoba, visitando puntos de interés histórico y turístico.

Además, en este nuevo aniversario, estarán acompañando instituciones de la región, dedicadas al trabajo de inclusión y recreación de personas con capacidades diferentes.

Por los argumentos aquí expuestos, y los que daré a conocer al momento del tratamiento de dicho proyecto, es que solicito su aprobación.

Leg. Graciela Sánchez.

**PROYECTO DE DECLARACIÓN
13200/L/13 - TEXTO DEFINITIVO
LA LEGISLATURA DE LA
PROVINCIA DE CÓRDOBA
DECLARA:**

Su adhesión y beneplácito por la conmemoración del **3º aniversario del Grupo "Somos Todos Iguales" de la localidad de Ballesteros**, Departamento Unión, a celebrarse el 15 de diciembre de 2013; destacando su tarea en la inclusión y el respeto de los derechos de las personas con capacidades especiales.

**PROYECTO DE DECLARACIÓN
13209/L/13
LA LEGISLATURA DE LA
PROVINCIA DE CÓRDOBA
DECLARA:**

De adhesión y beneplácito a "Las actividades a realizarse en el Paseo del Buen Pastor y localidades del interior provincial en el marco del Día Mundial de la Lucha Contra el VIH/Sida".

La misma han sido organizadas por la Fundación Prevenir y la Entidad Alas de Córdoba y contarán con la participación de distintas Sociedades Civiles y Personas que padecen esta enfermedad. Se extenderán desde el 28 de noviembre al 8 de diciembre del año 2013.

Leg. Norberto Podversich.

FUNDAMENTOS

En el año 2012 se cumplieron tres décadas del primer diagnóstico de sida en la Argentina. Durante este periodo, tanto la pandemia como las respuestas preventivo-asistenciales atravesaron diversas etapas: en un momento inicial, a mediados de los 80 años, apenas se disponía de pruebas diagnósticas; en la década siguiente, aparecieron los tratamientos antirretrovirales de alta eficacia (TARGA) y protocolos para prevenir la transmisión materno-infantil. En la actualidad el estado provee y distribuye gratuitamente preservativos y sanciona las leyes de educación sexual integral y de identidad de género.

Hoy la epidemia en el país se ha estabilizado y no presenta cambios significativos desde los últimos cinco años. Se diagnostica anualmente alrededor de 5.500 personas con VIH, con una mortalidad aproximada de 1.400 casos por sida y alrededor de 100 niños/as se infectan por transmisión vertical. Las tasa de diagnóstico de VIH es de (12 por 100 mil), mortalidad por sida (3,3 por 100 mil) y de transmisión perinatal (5%).

A pesar de la meseta de los indicadores, el análisis de las notificaciones epidemiológicas muestra un cambio en la distribución de los nuevos casos de VIH que marcan una tendencia en ascenso de la razón hombre/mujer; de varones homosexuales y de diagnósticos tardíos. Estos cambios pueden ser reflejo de modificaciones en: las pautas de notificación, el acceso a las pruebas o la propia incidencia.

Es necesario agudizar la mirada, repensar el problema y llevar adelante nuevas soluciones, tanto a nivel nacional como local, a fin de identificar los puntos críticos para poder disminuir la incidencia, la mortalidad, aumentar el diagnóstico temprano y mejorar la calidad de vida de las personas y las familias afectadas.

En nuestra provincia se debe reconocer la acción de los equipos de salud de instituciones públicas referentes como los Hospitales: Rawson, Materno Neonatal Ramón Carrillo, de Niños Santísima Trinidad, Misericordia, Nacional de Clínicas, Red regional provincial y de municipalidades, de las organizaciones civiles, entre ellas la formada por personas que padecen VIH/Sida. Estas entidades desarrollan actividades de promoción, prevención y acompañamiento a la población afectada, basadas en la promoción de los Derechos y la no Discriminación.

Por la importancia de lo expuesto es que solicito a mis pares la aprobación del presente proyecto de adhesión y beneplácito.

Leg. Norberto Podversich.

**PROYECTO DE DECLARACIÓN
13209/L/13 - TEXTO DEFINITIVO
LA LEGISLATURA DE LA
PROVINCIA DE CÓRDOBA
DECLARA:**

Su beneplácito por la realización de diversas actividades que, en el marco de la conmemoración del "Día Mundial de la Lucha Contra el VIH/Sida" y organizadas por la Fundación Prevenir y la Entidad Alas de Córdoba, se desarrollaron del 28 de noviembre al 8 de diciembre de 2013 en la Provincia de Córdoba.

**PROYECTO DE DECLARACIÓN
13210/L/13
LA LEGISLATURA DE LA
PROVINCIA DE CÓRDOBA
DECLARA:**

De adhesión y beneplácito por la 33ª edición de la "Fiesta del Deporte" de la ciudad de San Francisco que se llevará a cabo el día 11 de diciembre del corriente año en el salón del Club Unión Social. La misma es organizada por El Círculo de Periodistas Deportivos de San Francisco "Dante Panzeri – Víctor Faya" y cuenta con el auspicio de la Municipalidad de San Francisco.

Leg. Graciela Brarda.

FUNDAMENTOS

Este importante evento del deporte local, tiene como objetivo premiar la labor de las instituciones deportivas locales, como así también a los sanfrancisqueños que se han destacado en las distintas disciplinas en la temporada, culminando con la elección del mejor deportista de San Francisco del año.

Cabe destacar que la metodología que se utilizará para esta oportunidad, en cuanto a la entrega de los premios "San Francisco de Asís" a los deportistas de nuestra ciudad, será distinta a lo sucedido en anteriores ediciones, ya que no habrá ternas, sino que estarán invitados a esta cena directamente los sanfrancisqueños, que bajo nuestro criterio han sido elegidos como los mejores de 2013 en sus respectivas disciplinas.

La elección se ha realizado por los integrantes del Círculo de Periodistas Deportivos de San Francisco y se tiene en cuenta 30 disciplinas deportivas y la participación de representantes locales en Deporte Adaptado, sumando a esto la entrega de 15 menciones especiales destinadas a logros institucionales e individuales, como así también en homenaje a algunas figuras relacionadas al deporte que nos han dejado recientemente.

Vale aclarar que durante el transcurrir de la velada, se estarán entregando importantes distinciones como lo son los siguientes premios: "Trayectoria Deportiva", "Revelación Deportiva", "Trayectoria en Periodismo Deportivo" y en el momento más importante de la fiesta, los premios mayores, el "San Francisco de Asís de PLATA" y el "San Francisco de Asís de ORO". Este último, máximo galardón al que aspirarán los deportistas presentes en la velada y que determinará como al mejor del año a quien se haga acreedor de dicha estatuilla.

Por todo lo expuesto solicito de nuestros pares la aprobación de la siguiente iniciativa.

Leg. Graciela Brarda.

**PROYECTO DE DECLARACIÓN
13210/L/13 - TEXTO DEFINITIVO
LA LEGISLATURA DE LA
PROVINCIA DE CÓRDOBA
DECLARA:**

Su adhesión y beneplácito por la realización de la "33ª Fiesta del Deporte de San Francisco" que, organizada por el Círculo de Periodistas Deportivos de San Francisco "Dante Panzeri - Víctor Faya" y contando con el auspicio de la Municipalidad local, se desarrollará el día 11 de diciembre de 2013 en el salón del Club Unión Social de la mencionada ciudad del Departamento San Justo.

**PROYECTO DE DECLARACIÓN
13212/L/13
LA LEGISLATURA DE LA
PROVINCIA DE CÓRDOBA
DECLARA:**

Su profundo pesar por el fallecimiento de Nelson Rolihlahla Mandela, ex presidente de la República de Sudáfrica, galardonado en el año 1993 con el Premio Nobel de la Paz, luchador incansable contra el apartheid y defensor indiscutido de la libertad de las personas.

Leg. Graciela Brarda.

FUNDAMENTOS

El 5 de diciembre de 2013 quedará en la historia, sin lugar a dudas, como el día en que un

ferviente luchador de los derechos humanos ha dejado este mundo, se trata de Nelson Rolihlahla Mandela, a quienes sus compatriotas lo llamaban “Madiba” que no es más que un preciado título honorífico otorgado por los ancianos del clan que lleva el mismo nombre.

En el año 1993 fue galardonado con el Premio Nobel de la Paz junto a su compatriota Frederik de Klerk, con quien compartió la fórmula que se presentó en las elecciones del año siguiente y en la cual fue elegido para ocupar el cargo más alto de Sudáfrica, convirtiéndose así en el primer Presidente negro que llegaba a esa investidura y desde allí su accionar se centró en una política de reconciliación nacional.

Se podría hacer una cronología de su accionar durante todos sus años de vida que abarcaría mucho espacio a través de este texto, sin embargo creo que lo más importante que debemos destacar es su inagotable fervor y valentía para llevar adelante una lucha contra todos aquellos que querían imponer una autoridad por la fuerza, autoridad que no poseía ningún tipo de respaldo cívico y mucho menos de sustento religioso.

Seguidor en cierta medida de la política llevada a cabo por otro grande de la historia de la humanidad como lo es Mahatma Ghandi, la lucha sin violencia, dar el ejemplo con la acción no sólo con la palabra, esto los hace diferentes a muchos.

Vaya paradoja del destino, en 1955 fue promotor de la llamada Carta de la Libertad en la que se plasmaba la aspiración de un Estado Multiracial, Igualitario y Democrático, una Reforma Agraria y una política de Justicia Social en el reparto de la riqueza, puntos muy similares a los que se pregonaba en nuestras tierras por esos años y que se quiso destruir por medio de una nefastamente llamada Revolución Libertadora.

Quienes abrazamos la causa Justicialista desde lo más profundo de nuestros sentimientos no podemos menos que rendirle un sentido homenaje a Nelson Mandela, un ejemplo de lucha por la libertad, por los derechos civiles de los más desprotegidos, por la ayuda social a los más necesitados y por la dignidad de los seres humanos.

Tampoco podemos dejar de lado la enseñanza que nos deja: más allá de cualquier ideología política, o cualquier religión o culto que se profese, el ser humano es libre por naturaleza y debemos bregar por eso. Esa libertad que nos ha dado Dios y que solamente Él puede quitarnos.

Por las razones expresadas y las que aportaré en oportunidad de su tratamiento, solicito de mis pares la aprobación de la presente iniciativa.

Leg. Graciela Brarda.

**PROYECTO DE DECLARACIÓN
13212/L/13 - TEXTO DEFINITIVO
LA LEGISLATURA DE LA
PROVINCIA DE CÓRDOBA
DECLARA:**

Su profundo pesar por el fallecimiento de **Nelson Rolihlahla Mandela**, ex Presidente de la República de Sudáfrica, galardonado en el año 1993 con el “Premio Nobel de la Paz”, luchador incansable contra el apartheid y defensor indiscutido de la libertad de las personas.

**PROYECTO DE DECLARACIÓN
13222/L/13
LA LEGISLATURA DE LA
PROVINCIA DE CÓRDOBA
DECLARA:**

De Interés Legislativo la realización de la “7º Edición del Festival de los Amigos”, que se llevará a cabo los días 14 y 15 de diciembre del corriente año en la localidad de Cañada de Río Pinto, Departamento Ischilín.

Leg. Mario Vásquez.

FUNDAMENTOS

Los días 14 y 15 de diciembre la localidad de Cañada de Río Pinto, realizara la 7º Edición del Festival de los Amigos, que se viene desarrollando de forma ininterrumpida desde el año 2008.

La idea de la realización de este festival surgió por iniciativa en conjunto de los Jefes Comunes Sergio Figueroa y Osvaldo Abramenia, de las localidades de Cañada de Río Pinto y Villa Gutiérrez, y dada la cercanía de estos dos pueblos vecinos le dieron el nombre de Festival de los Amigos.

Para este año la localidad de Cañada de Río Pinto, que se encuentra situada a 85 km de la ciudad de Córdoba y es esa población que resalta la hermosura de sus paisajes naturales y la calidez de sus pobladores donde ponen todos sus esfuerzos para que los concurrentes puedan disfrutar de un espectáculo inolvidable y por eso en sus instalaciones se podrán degustar las exquisitas comidas típicas de la zona y divertirse escuchando de la música del folclore y del cuarteto.

Es por todo lo expuesto que solicito a mis pares me acompañen con la aprobación de la presente iniciativa.

Leg. Mario Vásquez.

PROYECTO DE DECLARACIÓN

13222/L/13 - TEXTO DEFINITIVO

**LA LEGISLATURA DE LA
PROVINCIA DE CÓRDOBA**

DECLARA:

Su adhesión y beneplácito por la realización del **"7º Festival de los Amigos"**, a desarrollarse los días 14 y 15 de diciembre de 2013 en la localidad de Cañada de Río Pinto, Departamento Ischilín.

PROYECTO DE DECLARACIÓN

13223/L/13

**LA LEGISLATURA DE LA
PROVINCIA DE CÓRDOBA**

DECLARA:

De Interés Legislativo la realización de la **"58º Edición de la Semana de la Tradición del Norte Cordobés - Deán Funes 2014"**, que se desarrollará los días 31 de enero, 1 y 2 de febrero del 2014, en el Anfiteatro Municipal Fuhad Cordi de la ciudad de Deán Funes, Departamento Ischilín.

Leg. Mario Vásquez.

FUNDAMENTOS

Los inicios de este Festival se remontan al año 1957, donde nace con el nombre de "Semana de Deán Funes – Fiesta de la Tradición del Norte de Córdoba". El espíritu y convicción de los primeros organizadores de este festival era la de poder mostrar a sus pobladores en diversos lugares de la ciudad la vida industrial, comercial, cultural, deportiva y recreativa de Deán Funes.

A partir de 1958 deja de llamarse Semana de Deán Funes para denominarse tal como la conocemos hoy "Semana de la Tradición del Norte Cordobés", bajo esta impronta se desarrollan las primeras ediciones de la fiesta, llegando hasta la décima del año 1966 donde es bautizada por Luis Rodríguez Armesto como "Primer Pregón Cancionero del País".

En 1967 las nuevas autoridades de la comisión responsable de la organización del Festival modifican la fecha y lugar de realización, pasando del mes de noviembre a diciembre y de la Plaza Sarmiento a la Ensenada del Aguaribay, lugar que se acondicionaba para la realización de un espectáculo nocturno de doma, complementado con intercalación del festival cancionero que tendría como novedoso un escenario de plataforma móvil, para emplazarse al centro de la pista.

La Semana de la Tradición del Norte Cordobés es el Primer Pregón Cancionero del País porque por sus escenarios pasaron todos, los consagrados y los que se consagraron luego, de los cuales podemos mencionar, Atahualpa Yupanqui, Los Chalchaleros, Mercedes Sosa, Miguel Ángel Robles, Ica Novo, Pedro Vergara, Los Pacheco, Luis Landriscina, Horacio Guarany, Soledad, Los Nocheros, El Chaqueño entre otros.

Y las mejores caballadas y gargantas que le dieron voz al festival entre ellos Alfredo Capel, Miguel Franco, Luis Rodríguez Armesto, José González, Clidy Suárez, Jorge Marcó, Julio Di Palma, Miguel Ángel Gutiérrez, Ricardo Wagner, David Heredia, Alejandro Vera, y Claudio "Chicho" Salinas. Los relatores de jineteadas y payadores como Secundino Cabezas, Vicente Fébola, Lito Cabrera, Félix Gigena Luque, Antonio Ochoa, Daniel Fassi y Juan Toranzo. El Tape Chaná, el Pbro. Marcelino Moya, Werfil Concepción y Gustavo Guichón que le dieron emoción a esta fiesta.

Los artistas confirmados para esta edición son, entre otros, Los Tekis, Los Huayra, Los Hermanos Matar, Los Alonsitos, Los Manseros Santiagueños, Nacho y Daniel Campos, Los Legales, Los Cantores del Alba, Julian Burgos, Lucas Ibañez y Marín Bravo, Los Pachecos, Jesica Benavidez, Adrian Maggi, y diversos artistas locales.

Sra. Presidente este tipo de eventos permite congregarse a toda la comunidad y solidarizarla en un trabajo mancomunado de ayuda a diferentes instituciones de bien público, nos hace sentir honrados y orgullosos a los deanfunenses por ser los mentores y protagonistas de la fiesta popular más antigua de nuestro país.

Es por todo lo expuesto que solicito a mis pares me acompañen con la aprobación de la presente iniciativa.

Leg. Mario Vásquez.

PROYECTO DE DECLARACIÓN

13223/L/13 - TEXTO DEFINITIVO

**LA LEGISLATURA DE LA
PROVINCIA DE CÓRDOBA**

DECLARA:

Su adhesión y beneplácito por la realización de la **"58ª Semana de la Tradición del Norte Cordobés - Deán Funes 2014"**, que se desarrollará los días 31 de enero, 1 y 2 de febrero en el Anfiteatro Municipal Fuhad Cordi de la ciudad de Deán Funes, Departamento Ischilín.

PROYECTO DE DECLARACIÓN

13224/L/13

**LA LEGISLATURA DE LA
PROVINCIA DE CÓRDOBA**

DECLARA:

De Interés Legislativo la realización de la "41º Edición del Festival Provincial del Cabrito y la Artesanía 2014", que se llevará a cabo del 23 al 28 de enero de 2014, en la localidad de Quilino, Departamento Ischilín.

Leg. Mario Vásquez.

FUNDAMENTOS

La localidad de Quilino, desarrollará los días 23, 24, 25, 26 y 27 de enero de 2014, la 41º Edición del Festival Provincial del Cabrito y la Artesanía, la cual se viene desarrollando de manera ininterrumpida por parte del municipio desde 1973.

La historia de este festival se remonta a ese año cuando se armó una comisión para organizar el primer festival, la cual fue presidida por el entonces Intendente Oscar Martínez, y en la cual se decidió ponerle de nombre "Festival Provincial del Cabrito y la Artesanía de Quilino", celebrándose los días 9 y 10 de febrero de ese año.

Este festival, un clásico de los festivales provinciales, es una celebración que convoca a una gran variedad de personas a degustar la especialidad que le ha dado fama nacional a esta localidad del Departamento Ischilín, a la que se la conoce como "la capital del cabrito", ya que se caracteriza por la cría de ganado caprino de alta calidad.

Durante el transcurso de esta fiesta podrá degustarse estas exquisitas carnes en todas sus formas, a la llama o a la parrilla, entre otras variantes. Pero no solo del cabrito podrán disfrutar sus visitantes, sino también de la gran variedad de artesanías ofrecidas por los pobladores de la zona, así como también una serie de espectáculos que contarán con la participación de músicos destacados, humoristas, academias de baile y desfile de agrupaciones gauchas.

Es por todo lo expuesto que solicito a mis pares me acompañen con la aprobación de la presente iniciativa.

Leg. Mario Vásquez.

**PROYECTO DE DECLARACIÓN
13224/L/13 - TEXTO DEFINITIVO**

**LA LEGISLATURA DE LA
PROVINCIA DE CÓRDOBA**

DECLARA:

Su adhesión y beneplácito por la realización del "41º Festival Provincial del Cabrito y la Artesanía 2014", a desarrollarse del 23 al 28 de enero en la localidad de Quilino, Departamento Ischilín.

**PROYECTO DE DECLARACIÓN
13225/L/13**

**LA LEGISLATURA DE LA
PROVINCIA DE CÓRDOBA**

DECLARA:

Su beneplácito por la celebración del 75º aniversario de la creación de la Escuela "Domingo Faustino Sarmiento" de la localidad de El Barrial, Departamento Minas.

Leg. María Manzanares.

FUNDAMENTOS

La Comunidad Educativa de la Escuela "Domingo Faustino Sarmiento" de la localidad de El Barrial, en el departamento Minas, ha celebrado recientemente el 75º Aniversario de su Fundación. Este importante acontecimiento para la localidad y parajes vecinos fue motivo de un relevante encuentro que reunió a autoridades, docentes, alumnos, ex alumnos, padres y comunidad en general, expresando de este modo la gratitud y el reconocimiento a una labor educativa extendida en el tiempo sembradora de esperanza y nuevos rumbos, que fue también motivo de un agasajo común y compartido en la gran vocación de continuar trabajando por la realización de los elevados ideales que propone la educación.

Leg. María Manzanares.

**PROYECTO DE DECLARACIÓN
13225/L/13 - TEXTO DEFINITIVO**

**LA LEGISLATURA DE LA
PROVINCIA DE CÓRDOBA**

DECLARA:

Su beneplácito por la celebración del 75º aniversario de la creación de la Escuela "Domingo Faustino Sarmiento" de la localidad de El Barrial, Departamento Minas.

**PROYECTO DE DECLARACIÓN
13226/L/13**

LA LEGISLATURA DE LA

PROVINCIA DE CÓRDOBA

DECLARA:

Su beneplácito por el egreso de la Primera Promoción del Ciclo de Especialización IPEM 45 "Ernesto Molinari Romero" Anexo Piedrita Blanca, Departamento Minas.

Leg. María Manzanares.

FUNDAMENTOS

El Ciclo de Especialización del Anexo de Piedrita Blanca, ubicado en el departamento Minas, dependiente del IPEM 45 "Ernesto Molinari Romero" de San Marcos Sierra, fue creado por el Ministerio de Educación de la Provincia a instancia de gestiones realizadas por parte de la representación legislativa provincial del departamento Minas, con la finalidad de otorgar a los jóvenes de esa localidad y parajes cercanos la posibilidad de continuar con la realización de sus estudios de nivel medio sin necesidad de tener que trasladarse a Centros Educativos de localidades alejadas, lo que en la mayoría de los casos se torna casi imposible por tratarse de alumnos provenientes de familias de escasos recursos. Esta dificultad agravada por la falta de transporte público de pasajeros significaba que gran cantidad de jóvenes no podían continuar sus estudios, viendo de esta forma limitadas también sus posibilidades de acceder a mejores condiciones de vida. Por lo tanto este acontecimiento alcanza una importancia superlativa de gran impacto para la comunidad en su conjunto.

Leg. María Manzanares.

**PROYECTO DE DECLARACIÓN
13226/L/13 TEXTO DEFINITIVO**

**LA LEGISLATURA DE LA
PROVINCIA DE CÓRDOBA**

DECLARA:

Su beneplácito por el egreso de la **Primera Promoción del Ciclo de Especialización del IPEM Nº 45 "Ernesto Molinari Romero"** Anexo Piedrita Blanca, Departamento Minas.

**PROYECTO DE DECLARACIÓN
13227/L/13**

**LA LEGISLATURA DE LA
PROVINCIA DE CÓRDOBA**

DECLARA:

Su beneplácito por el egreso de la Primera Promoción de la Tecnicatura en Informática dependiente del Instituto Superior "Dr. Carlos María Carena" de Mina Clavero y que funciona en el IPEM 109 "Jerónimo Luis de Cabrera" de San Carlos Minas.

Leg. María Manzanares.

FUNDAMENTOS

Esta Tecnicatura fue aprobada por la autoridades del Ministerio de Educación de la Provincia de Córdoba, tras intensas gestiones realizadas por la autoridad legislativa departamental; de tal forma se han beneficiado a jóvenes y docentes de la zona al poder obtener un título terciario con amplias posibilidades de salida laboral sin tener que trasladarse diariamente a otro Centros Educativos distantes más de 100 kilómetros, lo que por cuestiones económicas, laborales y familiares y exigencias horarias, a lo que debe sumarse las escasas frecuencias del servicio de transporte público de pasajeros, les hubiera resultado de muy difícil concreción. Además se ha logrado su continuidad para el año lectivo próximo lo que posibilitará una nueva cohorte y con ello la permanencia de una instancia educativa en el departamento Minas que da la alternativa de articular con otro Centros Educativos de nivel superior.

Leg. María Manzanares.

**PROYECTO DE DECLARACIÓN
13227/L/13 - TEXTO DEFINITIVO**

**LA LEGISLATURA DE LA
PROVINCIA DE CÓRDOBA**

DECLARA:

Su beneplácito por el egreso de la **Primera Promoción de la Tecnicatura en Informática dependiente del Instituto Superior "Dr. Carlos María Carena" de la localidad de Mina Clavero** y que funciona en el IPEM 109 "Jerónimo Luis de Cabrera" de la localidad de San Carlos Minas.

**PROYECTO DE DECLARACIÓN
13228/L/13**

**LA LEGISLATURA DE LA
PROVINCIA DE CÓRDOBA**

DECLARA:

Su adhesión a las Fiestas Patronales de Estancia de Guadalupe, Departamento Minas, que se

llevarán a cabo el día 12 de diciembre en honor a la Virgen de Guadalupe.

Leg. María Manzanares.

FUNDAMENTOS

En la Comuna de Estancia de Guadalupe se realiza año tras año, el día 12 de diciembre, las Fiestas Patronales en honor a su Patrona, la Virgen de Guadalupe. Estas festividades que siguen el culto tradicional con celebración de Misa y posterior Procesión cuentan con la adhesión de numerosos vecinos y devotos llegados de distintos lugares. Es un importante acontecimiento de religiosidad popular muy característico que además es una ocasión para reunir a las familias y vecinos, siendo también una oportunidad para compartir un asado criollo, números artísticos con la participación de agrupaciones gauchas, renovando la vocación comunitaria y reforzando lazos de convivencia en sociedad.

Leg. María Manzanares.

**PROYECTO DE DECLARACIÓN
13228/L/13 - TEXTO DEFINITIVO
LA LEGISLATURA DE LA
PROVINCIA DE CÓRDOBA
DECLARA:**

Su adhesión y beneplácito por la conmemoración de las **Fiestas Patronales de Estancia de Guadalupe**, Departamento Minas, cuyo acto celebratorio central se desarrollará el día 12 de diciembre de 2013 en honor a la Virgen de Guadalupe.

**PROYECTO DE DECLARACIÓN
13231/L/13
LA LEGISLATURA DE LA
PROVINCIA DE CÓRDOBA
DECLARA:**

De Interés Legislativo el Segundo "Festival de la Provincianía", a realizarse el día 1 de febrero de 2014 en la localidad de Villa Santa Cruz del Lago, Departamento Punilla, Provincia Córdoba. Organizado por dicha Intendencia.

Leg. Anselmo Bruno, Leg. Carlos Felpeto.

FUNDAMENTOS

Esta localidad, cuyos primeros pobladores llegaron por el año 1965, se fue conformando primero lentamente y últimamente en forma estrepitosa, por personas que visitaban y visitan el Valle de Punilla para pasar sus vacaciones y disfrutar de los distintos encantos naturales.

Toda esta gente, llegó desde diferentes provincias, trayendo su bagaje cultural, sus costumbres, creencias e idiosincrasia.

La suma de todas esas características forman hoy la esencia de la localidad, dándole una identidad que la caracteriza. Por todo ello es que se le ha dado a este Festival el nombre de Provincianía.

Leg. Anselmo Bruno, Leg. Carlos Felpeto.

**PROYECTO DE DECLARACIÓN
13231/L/13 - TEXTO DEFINITIVO
LA LEGISLATURA DE LA
PROVINCIA DE CÓRDOBA
DECLARA:**

Su adhesión y beneplácito por la realización del "**2º Festival de la Provincianía**", a desarrollarse el día 1 de febrero de 2014 en la localidad de Villa Santa Cruz del Lago, Departamento Punilla.

**PROYECTO DE DECLARACIÓN
13232/L/13
LA LEGISLATURA DE LA
PROVINCIA DE CÓRDOBA
DECLARA:**

Su beneplácito al cumplirse, el día 10 de diciembre de 2013, el trigésimo aniversario de la asunción del Intendente constitucional Ramón Bautista Mestre luego de las elecciones del 30 de octubre de 1983.

Leg. Rodrigo De Loredó.

FUNDAMENTOS

En las elecciones del 30 de octubre de 1983 resultó ganador el Dr. Ramón Bautista Mestre asumiendo la intendencia de Córdoba el día 10 de diciembre de ese mismo año. Se caracterizó por ser un hombre hacedor y de pocas palabras. La frase que lo caracterizó fue "Obras, no palabras" y con ese lema

fue que ejecutó grandes obras públicas que produjeron un desarrollo para la ciudad y sus habitantes.

Realizó y programó obras que hoy son de vital importancia para la ciudadanía. Apenas asumió a la intendencia construyó las escuelas primarias municipales incorporando el sistema de educación municipal único a nivel país.

Construyó la avenida costanera, revitalizando el río Suquía que atraviesa nuestra ciudad, reformó el sistema de transporte, incorporó el sistema de trolebuses, programó el diseño vial para nuestra ciudad con los nudos viales y las avenidas que hoy son parte de nuestra geografía cotidiana que ayudan a agilizar la circulación, construyó viviendas, favoreciendo a los más necesitados.

Sentó las bases para una ciudad desarrollada, ordenada y prolija. Fue un destacado estadista, con gran coraje para tomar grandes decisiones que pocos se hubieran animado tomar, con valores y convicciones inquebrantables.

Por estos argumentos y los que se darán en su oportunidad es que consideramos oportuno la aprobación de este beneplácito a treinta años del comienzo de la consolidación de la democracia.

Leg. Rodrigo De Lored.

**PROYECTO DE DECLARACIÓN
13232/L/13 - TEXTO DEFINITIVO
LA LEGISLATURA DE LA
PROVINCIA DE CÓRDOBA
DECLARA:**

Su beneplácito al haberse cumplido, el día 10 de diciembre de 2013, el **30º aniversario de la asunción del Intendente constitucional de la ciudad de Córdoba, Ramón Bautista Mestre**, luego de las elecciones del 30 de octubre de 1983.

**PROYECTO DE DECLARACIÓN
13233/L/13
LA LEGISLATURA DE LA
PROVINCIA DE CÓRDOBA
DECLARA:**

Su beneplácito al cumplirse, el día 10 de diciembre de 2013, el trigésimo aniversario de la “Restauración de la democracia” y de la asunción del presidente Dr. Raúl Ricardo Alfonsín comenzando el período democrático más largo que tuvo nuestro país.

Leg. Rodrigo De Lored.

FUNDAMENTOS

El 10 de diciembre de 1983 asumía la presidencia de la República Argentina Raúl Ricardo Alfonsín luego de ganar las elecciones del 30 de octubre de ese año. Esta fecha tiene una importancia mayúscula debido a que a partir de ese día oficialmente asume la conducción del país un presidente que fue elegido por el pueblo para volver a vivir en un sistema democrático ininterrumpido hasta nuestros días que estamos celebrando los treinta años de democracia, siendo el periodo más largo de democracia jamás vivida en nuestra Nación.

Durante su gobierno se priorizó resolver los problemas políticos que sucedían en el país propios de haber vivido casi ocho años bajo una dictadura militar. En este periodo se consolidó la democracia argentina otorgando las libertades que en otros tiempos fueron quitadas, se adoptaron políticas que favorecían al pueblo y que le costaron peleas con los sectores conservadores de la sociedad como los grandes grupos económicos y hasta la iglesia católica.

Se creó la CONADEP, órgano conformado por destacadas personalidades de nuestro país, que tenía a su cargo la recolección de pruebas para luego ser utilizadas en el juicio de las juntas militares, en que fueron condenados los jefes de las fuerzas armadas, siendo el único país en el mundo donde se realizó un juicio bajo la ley penal común a militares y haber logrado una condena efectiva en una cárcel común. Su objetivo principal era la pacificación nacional para lograr la continuidad de la democracia tal como hoy la podemos disfrutar.

Se aprobaron leyes como las del matrimonio civil, patria potestad compartida, divorcio vincular. Junto a su par de Brasil fueron los que impulsaron la creación de un mercado común del sur que hoy es el Mercosur.

Por estos motivos y los que se expondrán en su oportunidad es que consideramos oportuno brindar este beneplácito para continuar construyendo, consolidando y perfeccionando esta democracia que tanto costó conseguir.

Leg. Rodrigo De Lored.

**PROYECTO DE DECLARACIÓN
13233/L/13 - TEXTO DEFINITIVO
LA LEGISLATURA DE LA
PROVINCIA DE CÓRDOBA
DECLARA:**

Su beneplácito al haberse cumplido, el día 10 de diciembre de 2013, el **30º aniversario de la "Restauración de la Democracia"** y de la **asunción del Presidente Dr. Raúl Ricardo Alfonsín**, comenzando el período democrático más largo que tuvo nuestro país.

**PROYECTO DE DECLARACIÓN
13235/L/13
LA LEGISLATURA DE LA
PROVINCIA DE CÓRDOBA
DECLARA:**

Expresar beneplácito por la Jornada de Encuentro a realizarse el 15 de febrero de 2014 que convoca a ciudadanos nacidos en la localidad de Isla Verde, Departamento de Marcos Juárez, Provincia de Córdoba radicados, hoy, fuera de su pueblo natal.

Leg. Graciela Sánchez.

FUNDAMENTOS

Isla Verde es una pequeña localidad de Marcos Juárez, provincia de Córdoba, con casi 5000 habitantes se ubica sobre la ruta 11 a 280 km de Córdoba Capital.

Como todo pueblo de la otrora llanura progresista pampeana, ha visto diezmado su caudal de población joven por falta de políticas de desarrollo social y creación de perspectivas superadoras para su gente.

Con inquietud provocada por nostalgia y recuerdo de su terruño un grupo de habitantes islaverdeños se propusieron emprender acciones que promuevan el encuentro gran parte de personas nacidas en Isla Verde y hoy radicadas en diferentes lugares, fuera de su pueblo.

Para el fin propuesto utilizaron las redes sociales con la consigna "Estoy lejos pero quiero Isla Verde", esta acción movilizó tanto a los ex ciudadanos que llegaron a formar un grupo de 1500 personas, y los habrá muchos más al momento del evento. Acá es importante hacer notar que el pueblo, hoy, cuenta con un total que no supera los cinco mil habitantes.

Hay que destacar la importancia del evento ya que significa para la localidad el regreso, al menos por algunos días, de una cantidad de hijos de esa tierra, y así los hay quienes no están demasiado lejos pero también viajarán de España, Francia, Estados Unidos, Brasil, etc. Con el afán de reencontrarse con sus raíces y a la vez devolver algo de lo que se llevaron en el alma y de ese modo colaborar con las instituciones del municipio como la Cooperadora del cuerpo de Bomberos Voluntarios, la Comisión Parroquial, el Club Sportivo y el Tiro Federal entre las más destacadas del lugar.

El encuentro del 15 de febrero es esperado con ansiedad y esperanza por los habitantes por los actuales habitantes de esta pequeña localidad, todos ofrecen y dan colaboración.

Por los argumentos, aquí expuestos, es que solicito a mis pares, su acompañamiento y aprobación.

Leg. Graciela Sánchez.

**PROYECTO DE DECLARACIÓN
13235/L/13 - TEXTO DEFINITIVO
LA LEGISLATURA DE LA
PROVINCIA DE CÓRDOBA
DECLARA:**

Su beneplácito por la realización de la denominada **"Jornada de Encuentro"** de ciudadanos nacidos en Isla Verde radicados fuera de la mencionada localidad del Departamento Marcos Juárez, convocados a reunirse el día 15 de febrero de 2014.

**PROYECTO DE DECLARACIÓN
13236/L/13
LA LEGISLATURA DE LA
PROVINCIA DE CÓRDOBA
DECLARA:**

Su adhesión y beneplácito por la realización del 1º Encuentro Coral ítalo-Piemontés "Ilfieme Canta", a llevarse a cabo los días 1, 2 y 3 de mayo del 2014, en la ciudad de Río Tercero, Provincia de Córdoba, organizado por el Coro Piemontés "Armando Bin" de la Asociación Civil Familia Piemontesa.

Leg. Fernando Salvi.

FUNDAMENTOS

Río Tercero cumplió 100 años y como muchos pueblos de la pampa gringa, tuvo origen ferroviario e inmigratorio, predominantemente italiano.

En las cifras del Censo Nacional de población del año 1.914 los inmigrantes en Córdoba constituían más del 20% del total de la población, la mayoría de ellos eran italianos, del Piemonte.

Esa presencia quedó como impronta en estilos de construcción, apellidos, comidas, bailes y costumbres sincretizadas, fue tan determinante que la Cultura Argentina no sería la misma sin ese

aporte.

La ciudad de Río Tercero por pertenecer a esa pampa colonizada por “gringos” no fue distinta, Desde el nacimiento mismo del pueblo suenan los nombres italianos, que se agregan y mezclan con otros establecidos en nuestra tierra con anterioridad, aglutinándose en ese “crisol”.

El Encuentro Coral de Asociaciones vinculadas a la Cultura Italiana y Piemontesa tiene como objetivo sellar y celebrar los lazos de hermandad Argentina-Italiana-Piemontesa, en el marco del Centenario de la ciudad de Río Tercero del 20º Aniversario de la Familia Piemontesa Local y el 10º Aniversario del Coro Piemon3.

Dicho evento busca contribuir a la difusión y conocimiento del Patrimonio Cultural y su historia local como así también regional.

Leg. Fernando Salvi.

**PROYECTO DE DECLARACIÓN
13236/L/13 - TEXTO DEFINITIVO
LA LEGISLATURA DE LA
PROVINCIA DE CÓRDOBA
DECLARA:**

Su adhesión y beneplácito por la realización del **1º Encuentro Coral Ítalo-Piemontés “Ilfieme Canta”** que, organizado por el Coro Piemon3 “Armando Bin” de la Asociación Civil Familia Piemontesa, se desarrollará del 1 al 3 de mayo de 2014 en la ciudad de Río Tercero, Departamento Tercero Arriba.

**PROYECTO DE DECLARACIÓN
13237/L/13
LA LEGISLATURA DE LA
PROVINCIA DE CÓRDOBA
DECLARA:**

Su adhesión y beneplácito por la realización de “La 17º Edición del Festival Nacional del Sol y Agro”, en la localidad de Las Playas, Departamento Cruz del Eje, Provincia de Córdoba, que se llevará a cabo el día sábado 14 de diciembre de 2013 en dicha localidad del Noroeste Cordobés, organizada por la Asociación Civil Fiesta Provincial del Sol Las Playas Cruz del Eje.

Leg. José Monier.

FUNDAMENTOS

En la Localidad de Las Playas, el día sábado 14 de Diciembre de 2013, se llevara a cabo “La 17º Edición de la Fiesta Nacional del Sol y Agro”, organizada por la Asociación Civil Fiesta Provincial del Sol Las Playas Cruz del Eje con Personería Jurídica por Resolución Nº 151/“A”/00, cuyo objetivo primordial es el de mejorar el desarrollo cultural para el beneficio y prosperidad de su pueblo.

En el año 1996 más precisamente el 10 de diciembre, un grupo de alumnos de la localidad de El Brete en el Departamento Cruz del Eje, dirigidos por el Profesor Benito Sedano quien estaba a cargo de la Escuela de Adultos de esta localidad, se reúnen con el propósito hacer una fiesta que caracterice a nuestra región y deciden denominarla Fiesta Del Sol en alusión a esta zona, llamada la “Cuenca del Sol”.

En los años 1996 y 1997 la fiesta se realiza como fiesta de gala de la escuela de adultos. En el año 1998 la escuela de adultos se cierra, y es aquí que el profesor Sedano, habitante e integrante activo de la capilla de Nuestra Señora del Rosario de Las Playas, propone este evento para recaudar fondos y llevar adelante la culminación de las obras de la capilla; por lo que en diciembre de 1998 se realiza la primera fiesta en esta localidad.

A partir del año 2006 la comisión directiva decide agregar otro inciso al objetivo fundacional para de este modo reconocer a los trabajadores de campo, eje fundamental y central de esta región.

La apertura de la presente edición se realizara a las 22:00 hs. Con la bendición de frutos y herramientas de trabajo, para luego dar paso a distintos números artísticos y humorísticos con la participación de valores locales de la música y la danza. La celebración prevé también la elección de la reina infantil del Sol, como así también la elección de la reina Nacional y Provincial del Sol.

Esta Legislatura participa del Júbilo que tan importante encuentro representa para toda la Comunidad de Las Playas.

Por todo lo expuesto y lo que oportunamente expresare en su tratamiento solicito a este Cuerpo Legislativo, prestéis aprobación del presente Proyecto de Declaración en los términos en que ha sido formulado.

Leg. José Monier.

**PROYECTO DE DECLARACIÓN
13237/L/13 - TEXTO DEFINITIVO
LA LEGISLATURA DE LA
PROVINCIA DE CÓRDOBA
DECLARA:**

Su adhesión y beneplácito por la realización del “17º Festival Nacional del Sol y Agro” que, organizado por la Asociación Civil Fiesta Provincial del Sol de Las Playas, se desarrollará el día 14 de diciembre de 2013 en la mencionada localidad del Departamento Cruz del Eje.

**PROYECTO DE DECLARACIÓN
13244/L/13
LA LEGISLATURA DE LA
PROVINCIA DE CÓRDOBA
DECLARA:**

Su adhesión y beneplácito por la entrega de los “Premios Media Luna” como reconocimiento a la trayectoria de los deportistas de la ciudad de Río Tercero, organizado por la municipalidad de Río Tercero y que se llevará a cabo el próximo 19 de diciembre.

Leg. María Matar.

FUNDAMENTOS

Los Premios Media Luna son el reconocimiento a la trayectoria de los deportistas de la ciudad de Río Tercero. En el año del Centenario de nuestra ciudad, estos premios tendrán un cariz especial, el del peso del pasado, de la historia, de los precursores del deporte local.

La ciudad organizadora ha sido declarada Capital Provincial del Deportista, ganándose dicho reconocimiento en base a 100 años de historia deportiva, en la confluencia de esfuerzos, de sueños por construir de miles de personas que, como dirigentes, entrenadores y deportistas, le dieron a la ciudad su justa fama de Cuna de Deportistas.

Un presente de campeones cimentado en un pasado de pioneros que encontraron en el deporte su forma de vida. Y sus logros fueron logros de la comunidad... el orgullo de un pueblo inquieto desde sus orígenes, un pueblo que se movió siempre, hacia adelante y hacia arriba, con sus sueños de gloria, de aplausos y de quedar en la historia.

Nuestros deportistas nos han representado a lo largo y lo ancho del país, por todos los paisajes de Latinoamérica y por las distintas geografías del mundo. Hoy ellos son el reflejo de un pueblo que supo forjar campeones y que hoy se enorgullece de ellos, los reconoce y los aplaude.

En esta oportunidad, la Municipalidad reconocerá a los 100 deportistas destacados de los 100 años de la historia. Esos 100 se multiplicarán en la memoria, resonarán otros

nombres, ciento más que también han hecho grande el deporte local. Dirigentes, entrenadores, deportistas, árbitros, todos merecen el reconocimiento.

Algunos de estos Deportistas destacados alcanzaron los máximos logros posibles en su época, todos llevaron el nombre de Río Tercero, de Córdoba y Argentina en la camiseta y en la piel. Algunos fueron los precursores de su deporte en el entonces pequeño pueblo y en la ahora pujante ciudad. Todos construyeron la identidad de la Capital Provincial del Deportista.

En consideración a lo expuesto solicitamos a nuestros pares la aprobación del presente proyecto.

Se adjunta a continuación el listado de los deportistas:

1	ADRIANA LINARES	ATLETISMO
2	ANTONIO VARELA	ATLETISMO
3	DAVID L. LANTIERO	AUTOMOVILISMO
4	DAVID L. LANTIERO	ATLETISMO
5	DAVID LANTIERO	ATLETISMO
6	DAVID LANTIERO	ATLETISMO
7	DAVID LANTIERO	ATLETISMO
8	DAVID LANTIERO	ATLETISMO
9	DAVID LANTIERO	ATLETISMO
10	DAVID LANTIERO	ATLETISMO
11	DAVID LANTIERO	ATLETISMO
12	DAVID LANTIERO	ATLETISMO
13	DAVID LANTIERO	ATLETISMO
14	DAVID LANTIERO	ATLETISMO
15	DAVID LANTIERO	ATLETISMO
16	DAVID LANTIERO	ATLETISMO
17	DAVID LANTIERO	ATLETISMO
18	DAVID LANTIERO	ATLETISMO
19	DAVID LANTIERO	ATLETISMO
20	DAVID LANTIERO	ATLETISMO
21	DAVID LANTIERO	ATLETISMO
22	DAVID LANTIERO	ATLETISMO
23	DAVID LANTIERO	ATLETISMO
24	DAVID LANTIERO	ATLETISMO
25	DAVID LANTIERO	ATLETISMO
26	DAVID LANTIERO	ATLETISMO
27	DAVID LANTIERO	ATLETISMO
28	DAVID LANTIERO	ATLETISMO
29	DAVID LANTIERO	ATLETISMO
30	DAVID LANTIERO	ATLETISMO
31	DAVID LANTIERO	ATLETISMO
32	DAVID LANTIERO	ATLETISMO
33	DAVID LANTIERO	ATLETISMO
34	DAVID LANTIERO	ATLETISMO
35	DAVID LANTIERO	ATLETISMO
36	DAVID LANTIERO	ATLETISMO
37	DAVID LANTIERO	ATLETISMO
38	DAVID LANTIERO	ATLETISMO
39	DAVID LANTIERO	ATLETISMO
40	DAVID LANTIERO	ATLETISMO
41	DAVID LANTIERO	ATLETISMO
42	DAVID LANTIERO	ATLETISMO
43	DAVID LANTIERO	ATLETISMO
44	DAVID LANTIERO	ATLETISMO
45	DAVID LANTIERO	ATLETISMO
46	DAVID LANTIERO	ATLETISMO
47	DAVID LANTIERO	ATLETISMO
48	DAVID LANTIERO	ATLETISMO
49	DAVID LANTIERO	ATLETISMO
50	DAVID LANTIERO	ATLETISMO
51	DAVID LANTIERO	ATLETISMO
52	DAVID LANTIERO	ATLETISMO
53	DAVID LANTIERO	ATLETISMO
54	DAVID LANTIERO	ATLETISMO
55	DAVID LANTIERO	ATLETISMO
56	DAVID LANTIERO	ATLETISMO
57	DAVID LANTIERO	ATLETISMO
58	DAVID LANTIERO	ATLETISMO
59	DAVID LANTIERO	ATLETISMO
60	DAVID LANTIERO	ATLETISMO
61	DAVID LANTIERO	ATLETISMO
62	DAVID LANTIERO	ATLETISMO
63	DAVID LANTIERO	ATLETISMO
64	DAVID LANTIERO	ATLETISMO
65	DAVID LANTIERO	ATLETISMO
66	DAVID LANTIERO	ATLETISMO
67	DAVID LANTIERO	ATLETISMO
68	DAVID LANTIERO	ATLETISMO
69	DAVID LANTIERO	ATLETISMO
70	DAVID LANTIERO	ATLETISMO
71	DAVID LANTIERO	ATLETISMO
72	DAVID LANTIERO	ATLETISMO
73	DAVID LANTIERO	ATLETISMO
74	DAVID LANTIERO	ATLETISMO
75	DAVID LANTIERO	ATLETISMO
76	DAVID LANTIERO	ATLETISMO
77	DAVID LANTIERO	ATLETISMO
78	DAVID LANTIERO	ATLETISMO
79	DAVID LANTIERO	ATLETISMO
80	DAVID LANTIERO	ATLETISMO
81	DAVID LANTIERO	ATLETISMO
82	DAVID LANTIERO	ATLETISMO
83	DAVID LANTIERO	ATLETISMO
84	DAVID LANTIERO	ATLETISMO
85	DAVID LANTIERO	ATLETISMO
86	DAVID LANTIERO	ATLETISMO
87	DAVID LANTIERO	ATLETISMO
88	DAVID LANTIERO	ATLETISMO
89	DAVID LANTIERO	ATLETISMO
90	DAVID LANTIERO	ATLETISMO
91	DAVID LANTIERO	ATLETISMO
92	DAVID LANTIERO	ATLETISMO
93	DAVID LANTIERO	ATLETISMO
94	DAVID LANTIERO	ATLETISMO
95	DAVID LANTIERO	ATLETISMO
96	DAVID LANTIERO	ATLETISMO
97	DAVID LANTIERO	ATLETISMO
98	DAVID LANTIERO	ATLETISMO
99	DAVID LANTIERO	ATLETISMO
100	DAVID LANTIERO	ATLETISMO

1	DAVID LANTIERO	ATLETISMO
2	DAVID LANTIERO	ATLETISMO
3	DAVID LANTIERO	ATLETISMO
4	DAVID LANTIERO	ATLETISMO
5	DAVID LANTIERO	ATLETISMO
6	DAVID LANTIERO	ATLETISMO
7	DAVID LANTIERO	ATLETISMO
8	DAVID LANTIERO	ATLETISMO
9	DAVID LANTIERO	ATLETISMO
10	DAVID LANTIERO	ATLETISMO
11	DAVID LANTIERO	ATLETISMO
12	DAVID LANTIERO	ATLETISMO
13	DAVID LANTIERO	ATLETISMO
14	DAVID LANTIERO	ATLETISMO
15	DAVID LANTIERO	ATLETISMO
16	DAVID LANTIERO	ATLETISMO
17	DAVID LANTIERO	ATLETISMO
18	DAVID LANTIERO	ATLETISMO
19	DAVID LANTIERO	ATLETISMO
20	DAVID LANTIERO	ATLETISMO
21	DAVID LANTIERO	ATLETISMO
22	DAVID LANTIERO	ATLETISMO
23	DAVID LANTIERO	ATLETISMO
24	DAVID LANTIERO	ATLETISMO
25	DAVID LANTIERO	ATLETISMO
26	DAVID LANTIERO	ATLETISMO
27	DAVID LANTIERO	ATLETISMO
28	DAVID LANTIERO	ATLETISMO
29	DAVID LANTIERO	ATLETISMO
30	DAVID LANTIERO	ATLETISMO
31	DAVID LANTIERO	ATLETISMO
32	DAVID LANTIERO	ATLETISMO
33	DAVID LANTIERO	ATLETISMO
34	DAVID LANTIERO	ATLETISMO
35	DAVID LANTIERO	ATLETISMO
36	DAVID LANTIERO	ATLETISMO
37	DAVID LANTIERO	ATLETISMO
38	DAVID LANTIERO	ATLETISMO
39	DAVID LANTIERO	ATLETISMO
40	DAVID LANTIERO	ATLETISMO
41	DAVID LANTIERO	ATLETISMO
42	DAVID LANTIERO	ATLETISMO
43	DAVID LANTIERO	ATLETISMO
44	DAVID LANTIERO	ATLETISMO
45	DAVID LANTIERO	ATLETISMO
46	DAVID LANTIERO	ATLETISMO
47	DAVID LANTIERO	ATLETISMO
48	DAVID LANTIERO	ATLETISMO
49	DAVID LANTIERO	ATLETISMO
50	DAVID LANTIERO	ATLETISMO
51	DAVID LANTIERO	ATLETISMO
52	DAVID LANTIERO	ATLETISMO
53	DAVID LANTIERO	ATLETISMO
54	DAVID LANTIERO	ATLETISMO
55	DAVID LANTIERO	ATLETISMO
56	DAVID LANTIERO	ATLETISMO
57	DAVID LANTIERO	ATLETISMO
58	DAVID LANTIERO	ATLETISMO
59	DAVID LANTIERO	ATLETISMO
60	DAVID LANTIERO	ATLETISMO
61	DAVID LANTIERO	ATLETISMO
62	DAVID LANTIERO	ATLETISMO
63	DAVID LANTIERO	ATLETISMO
64	DAVID LANTIERO	ATLETISMO
65	DAVID LANTIERO	ATLETISMO
66	DAVID LANTIERO	ATLETISMO
67	DAVID LANTIERO	ATLETISMO
68	DAVID LANTIERO	ATLETISMO
69	DAVID LANTIERO	ATLETISMO
70	DAVID LANTIERO	ATLETISMO
71	DAVID LANTIERO	ATLETISMO
72	DAVID LANTIERO	ATLETISMO
73	DAVID LANTIERO	ATLETISMO
74	DAVID LANTIERO	ATLETISMO
75	DAVID LANTIERO	ATLETISMO
76	DAVID LANTIERO	ATLETISMO
77	DAVID LANTIERO	ATLETISMO
78	DAVID LANTIERO	ATLETISMO
79	DAVID LANTIERO	ATLETISMO
80	DAVID LANTIERO	ATLETISMO
81	DAVID LANTIERO	ATLETISMO
82	DAVID LANTIERO	ATLETISMO
83	DAVID LANTIERO	ATLETISMO
84	DAVID LANTIERO	ATLETISMO
85	DAVID LANTIERO	ATLETISMO
86	DAVID LANTIERO	ATLETISMO
87	DAVID LANTIERO	ATLETISMO
88	DAVID LANTIERO	ATLETISMO
89	DAVID LANTIERO	ATLETISMO
90	DAVID LANTIERO	ATLETISMO
91	DAVID LANTIERO	ATLETISMO
92	DAVID LANTIERO	ATLETISMO
93	DAVID LANTIERO	ATLETISMO
94	DAVID LANTIERO	ATLETISMO
95	DAVID LANTIERO	ATLETISMO
96	DAVID LANTIERO	ATLETISMO
97	DAVID LANTIERO	ATLETISMO
98	DAVID LANTIERO	ATLETISMO
99	DAVID LANTIERO	ATLETISMO
100	DAVID LANTIERO	ATLETISMO

Leg. María Matar.

**PROYECTO DE DECLARACIÓN
13244/L/13 - TEXTO DEFINITIVO
LA LEGISLATURA DE LA
PROVINCIA DE CÓRDOBA
DECLARA:**

Su adhesión y beneplácito por la entrega de los "Premios Media Luna" que, organizada por la Municipalidad de Río Tercero en reconocimiento a la trayectoria de los deportistas locales, se desarrollará el día 19 de diciembre de 2013 en la mencionada ciudad del Departamento Tercero Arriba.

-12-

A) HECHOS DELICTIVOS OCURRIDOS LOS DÍAS 3 Y 4 DE DICIEMBRE. FONDO PROVINCIAL DE RESARCIMIENTO. CREACIÓN.

B) ACUARTELAMIENTO POLICIAL. INCIDENTES. DAÑOS CAUSADOS. COMISIÓN AD HOC. CONFORMACIÓN.

Moción de tratamiento sobre tablas. Se rechaza

Sra. Presidenta (Pregno).- Se encuentran reservados en Secretaría los expedientes 13213 y 13206/L/13, con moción de tratamiento sobre tablas que serán leídas a continuación.

Sr. Secretario (Arias).- (Leyendo):

Córdoba, 9 de diciembre de 2013.

Señora Vicegobernadora
Cdra. Alicia Pregno
S. / D.

De mi consideración:

Por la presente me dirijo a usted con el fin de solicitarle el tratamiento sobre tablas para la 42ª sesión ordinaria del día miércoles 11 de diciembre, del proyecto de ley 13213/L/13, creando el Fondo Provincial de Resarcimiento, para facilitar la reparación integral de los daños producidos en comercios y viviendas los días 3 y 4 de diciembre de 2013, y conformando una comisión de administración de dicho fondo.

Sin otro particular hago propicia la presente para saludarle con deferencia y estima.

Eduardo Yuni
Legislador provincial

Córdoba, 11 de diciembre de 2013.

Señora Presidenta de la
Legislatura de la Provincia de Córdoba
Cra. Alicia Pregno
S. / D.

De mi consideración:

En mi carácter de legislador del Frente Cívico y Social, y en mérito a lo dispuesto por el artículo 126 del Reglamento Interno, me dirijo a usted a fin de solicitar el tratamiento sobre tablas del proyecto de ley 13206/L/13 de autoría del bloque del Frente Cívico y Social, por el cual se propone un proyecto de ley estableciendo la conformación de una comisión ad hoc para evaluar los daños y pérdidas sufridas por los habitantes de la Provincia en los incidentes de los días 3 y 4 de diciembre.

Sin otro particular, la saludo muy atentamente.

Ricardo Fonseca
Legislador provincial

Sra. Presidenta (Pregno).- En consideración las mociones de tratamiento sobre tablas formuladas por los legisladores Yuni y Fonseca.

Los que estén por la afirmativa sírvanse expresarlo.

-Se vota y rechazan.

Sr. Presidente (Pregno).- Rechazadas.

-13-

CONSEJO DE PARTIDOS POLÍTICOS Y CONSEJO ECONÓMICO SOCIAL.
CONVOCATORIA PARA ANALIZAR LOS HECHOS DELICTIVOS DEL 3 Y 4 DE
DICIEMBRE. INSTAR AL PODER EJECUTIVO.

Moción de tratamiento sobre tablas. Se rechaza

Sra. Presidenta (Pregno).- Se encuentra reservado en Secretaría el expediente 13219/L/13, con moción de tratamiento sobre tablas que será leída a continuación.

Sr. Secretario (Arias).- (Leyendo):

Córdoba, 11 de diciembre de 2013.

A la señora Vicegobernadora de la Provincia de Córdoba
Cra. Alicia Pregno
S. / D.

De mi consideración:

Me dirijo a usted, en los términos del artículo 126 del Reglamento Interno de esta Legislatura, a fin de solicitar el tratamiento sobre tablas del proyecto 13219/L/13, por el cual se insta al señor Gobernador de la Provincia a convocar urgente al Consejo de Partidos Políticos y al Consejo Económico y Social a fin de analizar la crítica situación por la que se atraviesa y las medidas a adoptar.

Sin otro particular, la saludo atentamente.

Edgar Santiago Clavijo
Legislador provincial

Sra. Presidenta (Pregno).- En consideración la moción de tratamiento sobre tablas formulada por el legislador Clavijo.

Los que estén por la afirmativa sírvanse expresarlo.

-Se vota y rechaza.

Sr. Presidente (Pregno).- Rechazada.

-14-

**LEY Nº 9880 Y MODIFICATORIAS, ESTATUTO ESCALAFÓN DEL EMPLEADO
LEGISLATIVO. ARTÍCULO 25 (INDEMNIZACIÓN DE LOS EMPLEADOS LEGISLATIVOS
DE PLANTA NO PERMANENTE CONTRATADOS PARA ASISTENCIA FUNCIONAL).
MODIFICACIÓN.**

Moción de preferencia. Se aprueba

Sra. Presidenta (Pregno).- Se encuentra reservado en Secretaría el expediente 12696/L/13, con moción de preferencia que será leída a continuación.

Sr. Secretario (Arias).- (Leyendo):

Córdoba, 11 de diciembre de 2013.

Señora Presidenta
Poder Legislativo de la Provincia de Córdoba
Cra. Alicia Mónica Pregno
S. / D.

De mi consideración:

Me dirijo a usted a fin de solicitarle, en virtud del artículo 122 del Reglamento Interno, moción de preferencia para la 42ª sesión ordinaria para el expediente 12696/L/13, proyecto de ley iniciado por el legislador Pihen, modificando el artículo 25 de la Ley 9880 y modificatorias, Estatuto Escalafón del Empleado Legislativo.

Sin otro particular, saludo a usted muy atentamente.

Sergio Busso
Legislador provincial

Sra. Presidenta (Pregno).- En consideración la moción de preferencia leída por Secretaría.

Los que estén por la afirmativa sírvanse expresarlo.

-Se vota y aprueba.

Sr. Presidente (Pregno).- Aprobada.

Se incorpora al Orden del Día de la 42ª sesión ordinaria.

No habiendo más asuntos que tratar, invito al legislador Hugo Cuello a arriar la Bandera Nacional del mástil del recinto y a los señores legisladores y público presente a ponerse de pie.

-Así se hace.

Sra. Presidenta (Pregno).- Queda levantada la sesión.

-Es la hora 19 y 49.

Dra. Silvana Sabatini
Directora del Cuerpo de Taquígrafos

Alicia Mónica Pregno
Vicegobernadora

Fredy Daniele
Secretario de Coordinación
Operativa y de Comisiones

Guillermo Arias
Secretario Legislativo